ವಿಶ್ವವಾಣಿ
ವಿಶ್ವಾಸವೇ ವಿಶ್ವ

ಮಾರ್ಚ್ 22ರಂದು ಆರಂಭ
ಮೇ 25ರಂದು ಫೈನಲ್ ಪಂದ್ಯ

ಐಪಿಎಲ್ ವೇಳಾಪಟ್ಟಿ ಬಿಡುಗಡೆ

ಬಹುನಿರೀಕ್ಷಿತ ಇಂಡಿಯನ್ ಪ್ರೀಮಿಯರ್ ಲೀಗ್ 2025ನೇ ಸಾಲಿನ ಟ್ವೆಂಟಿ-20 ಕ್ರಿಕೆಟ್ ಟೂರ್ನಿಯ ವೇಳಾಪಟ್ಟಿಯನ್ನು ಬಿಸಿಸಿಐ ಭಾನುವಾರ ಬಿಡುಗಡೆಗೊಳಿಸಿದೆ. 18ನೇ ಆವೃತ್ತಿಯ ಟೂರ್ನಿಯು ಮಾರ್ಚ್ 22ರಂದು ಆರಂಭವಾಗಲಿದ್ದು, ಮೇ 25ರಂದು ಫೈನಲ್ ಪಂದ್ಯ ನಡೆಯಲಿದೆ.

ದೆಹಲಿಯ ರೈಲು ನಿಲ್ದಾಣದಲ್ಲಿ ಕಾಲ್ತುಳಿತ: 18 ಜನರ ಸಾವು

1500 ಜನರಿಗೆ ಟಿಕೆಟ್, ಕಡೇಕ್ಷಣ ಪ್ಲ್ಯಾಟ್‌ಫಾರ್ಮ್ ಬದಲು

ಎರಡು ರೈಲುಗಳ ಹೆಸರಿನ ಗೊಂದಲದಿಂದ ಕಾಲ್ತುಳಿತ

ದೆಹಲಿ: ದೆಹಲಿ ರೈಲು ನಿಲ್ದಾಣದಲ್ಲಿ ಶನಿವಾರ ರಾತ್ರಿ ಸಂಭವಿಸಿದ ಭೀಕರ ಕಾಲ್ತುಳಿತದಲ್ಲಿ 11 ಮಹಿಳೆಯರು ಮತ್ತು 4 ಮಕ್ಕಳು ಸೇರಿ ಒಟ್ಟು 18 ಮಂದಿ ಸಾವನ್ನಪ್ಪಿದ್ದಾರೆ. ಪ್ರಯಾಗರಾಜ್ ಎಕ್ಸ್‌ಪ್ರೆಸ್ ಮತ್ತು ಪ್ರಯಾಗ ರಾಜ್ ಸ್ಪೆಷಲ್ ಹೆಸರಿನ ರೈಲುಗಳ ಗೊಂದಲದಿಂದಾಗಿ ಕಾಲ್ತುಳಿತ ಸಂಭವಿಸಿದೆ ಎಂದು ಪೊಲೀಸರ ಪ್ರಾಥಮಿಕ ತನಿಖೆಯಿಂದ ತಿಳಿದುಬಂದಿದೆ.

ದೆಹಲಿಯಿಂದ ಹೆಚ್ಚುವರಿಯಾಗಿ ನಾಲ್ಕು ರೈಲುಗಳು ಪ್ರಯಾಗರಾಜ್‌ಗೆ ಹೋಗುತ್ತಿದ್ದವು. ಅದರಲ್ಲಿ ಮೂರು ರೈಲುಗಳು ವಿಳಂಬವಾಗಿದ್ದವು. ಇದು ಅನಿರೀಕ್ಷಿತ ಜನ ದಟ್ಟಣೆಗೆ ಕಾರಣವಾಗಿತ್ತು. ಪ್ಲ್ಯಾಟ್‌ಫಾರ್ಮ್ 14 ಮತ್ತು 15 ರಿಂದ ಪ್ರಯಾಗರಾಜ್‌ಗೆ ತೆರಳಬೇಕಿದ್ದ ರೈಲುಗಳನ್ನು ರದ್ದುಗೊಳಿಸಿದ್ದರಿಂದ ಏಕಾಏಕಿ ನೂಕುನುಗ್ಗಲು ಉಂಟಾಗಿದ್ದು ಕಾಲ್ತುಳಿತಕ್ಕೆ ಕಾರಣವಾಗಿದೆ. ಪ್ರಯಾಗ ರಾಜ್ ಹೆಸರಿನ ಎರಡು ರೈಲುಗಳ ಘೋಷಣೆಯಿಂದಾಗಿ ಗೊಂದಲ ಉಂಟಾಗಿದೆ. ಪ್ರಯಾಣಿಕರು ತಾವು ಪ್ರಯಾಣಿಸಬೇಕಿರುವ ರೈಲು ಹೊರಟು ಬಿಡಬಹುದೆಂದು ಭಾವಿಸಿ ಏಕಾಏಕಿ ಧಾವಿಸಿದ್ದಾರೆ. ಇದರಿಂದ ನೂಕುನುಗ್ಗಲು ಉಂಟಾಗಿ ಕಾಲ್ತುಳಿತ ಸಂಭವಿಸಿದೆ ಎಂದು ಪೊಲೀಸ್ ಮೂಲಗಳು ತಿಳಿಸಿವೆ.

1500ಕ್ಕೂ ಅಧಿಕ ಟಿಕೆಟ್ ವಿತರಣೆ: ಅತಿ ಹೆಚ್ಚು ಟಿಕೆಟ್ ಮಾರಾಟವೇ ಈ ಕಾಲ್ತುಳಿತಕ್ಕೆ ಕಾರಣ ಎಂದೂ ಹೇಳಲಾಗುತ್ತಿದೆ. ಜನರನ್ನು ನಿಯಂತ್ರಿಸುವಲ್ಲಿ ರೈಲ್ವೆ ಇಲಾಖೆ ವಿಫಲವಾಗಿದೆ ಎಂದು ಜನರು ದೂರುತ್ತಿದ್ದಾರೆ. ರೈಲ್ವೆ ಪ್ರತಿ ಗಂಟೆಗೆ 1,500 ಸಾಮಾನ್ಯ ಟಿಕೆಟ್‌ಗಳನ್ನು ಮಾರಾಟ ಮಾಡುತ್ತಿದೆ, ಇದರಿಂದಾಗಿ ನಿಲ್ದಾಣದಲ್ಲಿ ಜನಸಂದಣಿ ಹೆಚ್ಚಾಯಿತು ಮತ್ತು ಪರಿಸ್ಥಿತಿ ನಿಯಂತ್ರಣಕ್ಕೆ ಬಾರದಂತಾ ಯಿತು. ಪ್ಲ್ಯಾಟ್‌ಫಾರ್ಮ್ ಸಂಖ್ಯೆ 14 ಮತ್ತು ಪ್ಲ್ಯಾಟ್‌ಫಾರ್ಮ್ ಸಂಖ್ಯೆ 16 ರ ಬಳಿಯ ಎಸ್ಕಲೇಟರ್ ಬಳಿ ಕಾಲ್ತುಳಿತ ಸಂಭವಿಸಿದೆ ಎಂಬುದು ತಿಳಿದುಬಂದಿದೆ.

ತನಿಖೆಗೆ ಸಮಿತಿ ರಚನೆ

ಕಾಲ್ತುಳಿತ ಪ್ರಕರಣದ ತನಿಖೆ ನಡೆಸಲು ಇಬ್ಬರು ಸದಸ್ಯರ ಉನ್ನತ ಮಟ್ಟದ ಸಮಿತಿಯನ್ನು ರಚಿಸಲಾಗಿದೆ ಎಂದು ರೈಲ್ವೆ ಮಂಡಳಿಯ ಮಾಹಿತಿ ಮತ್ತು ಪ್ರಚಾರದ ಕಾರ್ಯನಿರ್ವಾಹಕ ನಿರ್ದೇಶಕ ದಿಲೀಪ್ ಕುಮಾರ್ ತಿಳಿಸಿದ್ದಾರೆ. ಉತ್ತರ ರೈಲ್ವೆಯ ಪ್ರಧಾನ ಮುಖ್ಯ ವಾಣಿಜ್ಯ ವ್ಯವಸ್ಥಾಪಕ ನರಸಿಂಗ್ ದೇವು ಮತ್ತು ಉತ್ತರ ರೈಲ್ವೆಯ ಪ್ರಧಾನ ಮುಖ್ಯ ಭದ್ರತಾ ಆಯುಕ್ತ ಪಂಕಜ್ ಗಂಗ್ವಾರ್ ಸಮಿತಿಯ ಸದಸ್ಯರಾಗಿದ್ದಾರೆ. ಇಂದಿನಿಂದಲೇ (ಭಾನುವಾರ) ತನಿಖೆ ಆರಂಭಿಸಿರುವ ಸಮಿತಿಯು ರೈಲು ನಿಲ್ದಾಣದ ಎಲ್ಲಾ ಸಿಸಿಟಿವಿ ದೃಶ್ಯಾವಳಿಗಳನ್ನು ಸುರಕ್ಷಿತವಾಗಿರಿಸುವಂತೆ ಆದೇಶಿಸಲಾಗಿದೆ ಎಂದು ತಿಳಿಸಿದ್ದಾರೆ.

ದೆಹಲಿ ರೈಲು ನಿಲ್ದಾಣದಲ್ಲಿ ಸಂಭವಿಸಿದ ಕಾಲ್ತುಳಿತದಿಂದ ನನಗೆ ದುಃಖವಾಗಿದೆ. ತಮ್ಮ ಪ್ರೀತಿಪಾತ್ರರನ್ನು ಕಳೆದುಕೊಂಡ ಎಲ್ಲರಿಗೂ ನನ್ನ ಸಂತಾಪಗಳು. ಗಾಯಗೊಂಡವರು ಬೇಗ ಚೇತರಿಸಿಕೊಳ್ಳಲಿ ಎಂದು ಪ್ರಾರ್ಥಿಸುತ್ತೇನೆ. ಕಾಲ್ತುಳಿತದಿಂದ ತೊಂದರೆಗೊಳಗಾದ ಎಲ್ಲರಿಗೂ ಅಧಿಕಾರಿಗಳು ಸಹಾಯ ಮಾಡುತ್ತಿದ್ದಾರೆ.
- ನರೇಂದ್ರ ಮೋದಿ ಪ್ರಧಾನಿ

10 ಲಕ್ಷ ರು. ಪರಿಹಾರ ಘೋಷಣೆ

ಕಾಲ್ತುಳಿತದಲ್ಲಿ ಮೃತರ ಕುಟುಂಬಗಳಿಗೆ ರೈಲ್ವೆ ಇಲಾಖೆ ತಲಾ 10 ಲಕ್ಷ ರು. ಪರಿಹಾರ ಘೋಷಿಸಿದೆ. ದುರಂತದಲ್ಲಿ ಗಂಭೀರವಾಗಿ ಗಾಯಗೊಂಡವರಿಗೆ ತಲಾ 2.5 ಲಕ್ಷ ರು. ಮತ್ತು ಸಣ್ಣಪುಟ್ಟ ಗಾಯಗಳಾದವರಿಗೆ ತಲಾ 1 ಲಕ್ಷ ರು. ಪರಿಹಾರ ಘೋಷಿಸಲಾಗಿದೆ ಎಂದು ರೈಲ್ವೆ ಪ್ರಕಟಣೆ ತಿಳಿಸಿದೆ.

ಸಿದ್ದರಾಮಯ್ಯ ನೇತೃತ್ವದಲ್ಲೇ ಮುಂದಿನ ಚುನಾವಣೆ: ಡಿಕೆಶಿ

ರಾಜ್ಯ ರಾಜಕೀಯದಲ್ಲಿ ಅಚ್ಚರಿಗೆ ಕಾರಣವಾದ ಡಿಸಿಎಂ ಹೇಳಿಕೆ

ಸಿದ್ದು ನಾಯಕತ್ವಕ್ಕೆ ಜೈ

ವಿಶ್ವವಾಣಿ ಸುದ್ದಿಮನೆ

ಬೆಂಗಳೂರು: ಒಂದೆಡೆ ಸಿದ್ದರಾಮಯ್ಯ ಬೆಂಬಲಿಗರಿಂದ 'ಸಿದ್ದರಾಮಯ್ಯ ಅವರೇ ನಮ್ಮ ನಾಯಕರು' ಎನ್ನುವ ಹೇಳಿಕೆಗಳನ್ನು ನೀಡುವ ಮೂಲಕ ಕಾಂಗ್ರೆಸ್‌ನಲ್ಲಿನ 'ಬಣ' ರಾಜಕೀಯವನ್ನು ಬಯಲು ಮಾಡುತ್ತಿದ್ದರೆ, ಇನ್ನೊಂದೆಡೆ ಇದೀಗ ಕೆಪಿಸಿಸಿ ಅಧ್ಯಕ್ಷ, ಉಪಮುಖ್ಯಮಂತ್ರಿ ಡಿ.ಕೆ. ಶಿವಕುಮಾರ್ ಅವರೇ ಸ್ವತಃ 'ಸಿದ್ದರಾಮಯ್ಯ ನೇತೃತ್ವದಲ್ಲೇ ಮುಂದಿನ ಚುನಾವಣೆ' ಎಂದಿರುವುದು ಅನೇಕರ ಅಚ್ಚರಿಗೆ ಕಾರಣವಾಗಿದೆ.

ಮುಖ್ಯಮಂತ್ರಿಗಳ ಆರ್ಥಿಕ ಸಲಹೆಗಾರ ಬಸವರಾಜ ರಾಯರಡ್ಡಿ, ಸಚಿವ ಸತೀಶ್ ಜಾರಕಿಹೊಳಿ, ಕೆ.ಎನ್.ರಾಜಣ್ಣ, ಡಾ.ಜಿ.ಪರಮೇಶ್ವರ ಸೇರಿದಂತೆ ಅನೇಕರು ಸಿದ್ದರಾಮಯ್ಯ ಅವರೇ ಮುಖ್ಯಮಂತ್ರಿಯಾಗಿರಲಿದ್ದಾರೆ ಎನ್ನುವ ಹೇಳಿಕೆ ನೀಡುತ್ತಾ ಬಂದಿದ್ದರು. ಸತೀಶ್ ಜಾರಕಿಹೊಳಿ ಒಂದು ಹೆಜ್ಜೆ ಮುಂದೆ ಹೋಗಿ, 'ಹೊಸ ನಾಯಕತ್ವ ಸಿಗುವ ತನಕ ಸಿದ್ದರಾಮಯ್ಯ ನಾಯಕರಾಗಿರಬೇಕು' ಎಂದು ಹೇಳಿದ್ದರು.

ಈ ಮಾತು ಡಿಕೆ ಬಣಕ್ಕೆ ತೀವ್ರ ಹಿನ್ನಡೆ ಎಂದು ವಿಶ್ಲೇಷಿಸಲಾಗಿತ್ತು. ಆದರೀಗ, ಸ್ವತಃ ಡಿ.ಕೆ. ಶಿವಕುಮಾರ್ ಅವರೇ 'ಸಿದ್ದರಾಮಯ್ಯ ನಮ್ಮ ನಾಯಕರು. ಅವರ ನೇತೃತ್ವದಲ್ಲಿಯೇ ಮುಂದಿನ ಚುನಾವಣೆ ಎದುರಿಸಲಾಗುವುದು' ಎನ್ನುವ ಮೂಲಕ ತಮ್ಮಿಬ್ಬರ ನಡುವೆ ಯಾವುದೇ ಭಿನ್ನಾಭಿಪ್ರಾಯವಿಲ್ಲ ಎನ್ನುವ ಸಂದೇಶ ರವಾನಿಸುವ ಪ್ರಯತ್ನ ಮಾಡಿದ್ದಾರೆ.

ಸಿದ್ದರಾಮಯ್ಯ ಅವರು ಪಕ್ಷಕ್ಕೆ ಅನಿವಾರ್ಯ ಎಂಬ ಹೇಳಿಕೆಗೆ ಪ್ರತಿಕ್ರಿಯಿಸಿದ ಅವರು, 'ಸಿದ್ದರಾಮಯ್ಯ ಅವರು ನಮ್ಮ ನಾಯಕರು. ಅವರು ಎಲ್ಲ ಚುನಾವಣೆಗೂ ಬೇಕು. ಜಿಲ್ಲಾ ಪಂಚಾಯಿತಿ, ತಾಲೂಕು ಪಂಚಾಯಿತಿ, ವಿಧಾನಸಭೆ, ಸಂಸತ್ ಚುನಾವಣೆ ಎಲ್ಲದಕ್ಕೂ ಬೇಕು. ಅವರನ್ನು ಪಕ್ಷ ಎರಡು ಬಾರಿ ಮುಖ್ಯಮಂತ್ರಿ ಮಾಡಿದೆ. ಸಿದ್ದರಾಮಯ್ಯ ಅವರು ಎರಡನೇ ಬಾರಿಗೆ ಮುಖ್ಯಮಂತ್ರಿಯಾಗಿ ಉತ್ತಮ ರೀತಿಯಲ್ಲಿ ಕಾರ್ಯನಿರ್ವಹಿಸುತ್ತಿದ್ದಾರೆ. ಅವರ ಹೆಸರು ಮಾಧ್ಯಮಗಳಿಗೆ ಆಹಾರವಾಗುವಂತೆ ಗೊಂದಲದ ಹೇಳಿಕೆ ಬೇಡ' ಎಂದು ಹೇಳಿದ್ದಾರೆ.

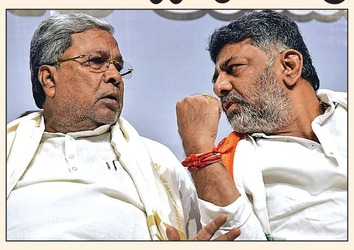

ಕಾಂಗ್ರೆಸ್‌ನಲ್ಲಿ ಯಾವುದೇ ಗೊಂದಲವಿಲ್ಲ. ಪಕ್ಷದ ಹೈಕಮಾಂಡ್ ನಿತ್ಯ ಎಲ್ಲವನ್ನೂ ಗಮನಿಸುತ್ತಿದೆ. ಯಾವ ಸಮಯದಲ್ಲಿ ಯಾವ ತೀರ್ಮಾನ ಕೈಗೊಳ್ಳಬೇಕೋ, ಆ ತೀರ್ಮಾನವನ್ನು ಕೈಗೊಳ್ಳಲಿದೆ. ಆದರೆ ಯಾರ ಹೇಳಿಕೆಯೂ ಮಾಧ್ಯಮಗಳಿಗೆ ಆಹಾರವಾಗುವಂತಿರಬಾರದು.
- ಡಿ.ಕೆ.ಶಿವಕುಮಾರ್ ಕೆಪಿಸಿಸಿ ಅಧ್ಯಕ್ಷ

ಸತೀಶ್, ರಾಜಣ್ಣಗೆ ಟಾಂಗ್

'ಕೆಲವರು ದಿನಬೆಳಗಾದರೆ ಮುಖ್ಯಮಂತ್ರಿ ಸಿದ್ದರಾಮಯ್ಯ ಅವರ ಹೆಸರನ್ನು ಮುಂದಿಟ್ಟುಕೊಂಡು ದುರ್ಬಳಕೆ ಮಾಡಿಕೊಳ್ಳುವುದು ಬೇಡ. ಈ ರೀತಿಯ ಹೇಳಿಕೆಗಳಿಂದ ಅನಗತ್ಯ ಗೊಂದಲ ಸೃಷ್ಟಿಸುವುದರೊಂದಿಗೆ ಪ್ರತಿಪಕ್ಷ ಹಾಗೂ ಮಾಧ್ಯಮಗಳಿಗೆ ಆಹಾರವಾಗುತ್ತದೆ. ಆದ್ದರಿಂದ ಈ ವಿಷಯದಲ್ಲಿ ನಾಯಕರು ಎಚ್ಚರಿಕೆಯಿಂದ ಇರಬೇಕು' ಎಂದು ಪರೋಕ್ಷವಾಗಿ ಸಚಿವ ರಾಜಣ್ಣ, ಸತೀಶ್ ಜಾರಕಿಹೊಳಿ ಅವರಿಗೆ ಡಿಕೆಶಿ ಟಾಂಗ್ ನೀಡಿದ್ದಾರೆ.

ಒಂದೆಡೆ ಸಿದ್ದರಾಮಯ್ಯ ಬೆಂಬಲಿಗರಿಂದ 'ಸಿದ್ದರಾಮಯ್ಯ ಅವರೇ ನಮ್ಮ ನಾಯಕರು' ಎನ್ನುವ ಹೇಳಿಕೆಗಳನ್ನು ನೀಡುವ ಮೂಲಕ ಕಾಂಗ್ರೆಸ್‌ನಲ್ಲಿನ 'ಬಣ' ರಾಜಕೀಯವನ್ನು ಬಯಲು ಮಾಡುತ್ತಿದ್ದರೆ, ಇನ್ನೊಂದೆಡೆ ಇದೀಗ ಕೆಪಿಸಿಸಿ ಅಧ್ಯಕ್ಷ, ಉಪ ಮುಖ್ಯಮಂತ್ರಿ ಡಿ.ಕೆ.ಶಿವಕುಮಾರ್ ಅವರೇ ಸ್ವತಃ 'ಸಿದ್ದರಾಮಯ್ಯ ನೇತೃತ್ವದಲ್ಲೇ ಮುಂದಿನ ಚುನಾವಣೆ' ಎಂದಿರುವುದು ಅನೇಕರ ಅಚ್ಚರಿಗೆ ಕಾರಣವಾಗಿದೆ.

ಸೊಂಪಾದ ಪುಟಗಳು

ಕೇಂದ್ರ ಮಂತ್ರಿ ಕುಮಾರಣ್ಣನ ಲೇಟೆಸ್ಟು ಸಂಕಟ
ಮೂರ್ತಿಪೂಜೆ ಆರ್.ಟಿ.ವಿಠ್ಠಲಮೂರ್ತಿ 6

ನಮ್ಮ ದೇಶ ಯಾವಾಗ ಎಚ್ಚೆತ್ತುಕೊಳ್ಳುತ್ತದೋ?
ವಿದೇಶವಾಸಿ ಕಿರಣ್ ಉಪಾಧ್ಯಾಯ ಬಹ್ರೈನ್ 7

ದಾರಿದೀಪೋಕ್ತಿ

ಜನ ತಮಗೆ ಏನು ಇಷ್ಟವಾಗುವುದೋ ಅದನ್ನೇ ಕೇಳಲು ಬಯಸುತ್ತಾರೆ. ಹೀಗಾಗಿ ಯಾವುದೇ ವಿಷಯದಲ್ಲಾದರೂ ಯಾರಿಗೂ ಸುದೀರ್ಘವಾದ ಸ್ಪಷ್ಟನೆ ನೀಡಲು ಹೋಗಬಾರದು. ಅದರಿಂದ ಯಾವ ಪ್ರಯೋಜನವೂ ಆಗುವುದಿಲ್ಲ.

ವಕ್ರತುಂಡೋಕ್ತಿ

ಬಹಳ ಕಷ್ಟಪಟ್ಟು ಪ್ರಶಸ್ತಿ ಪಡೆದವರಿಗೆ ಪ್ರಶಸ್ತಿ ವಿಜೇತರು ಎನ್ನಬಹುದು.

ಹಾಫ್ ಮ್ಯಾರಥಾನ್ ಕಿಪ್ಲಿಮೊ ವಿಶ್ವದಾಖಲೆ

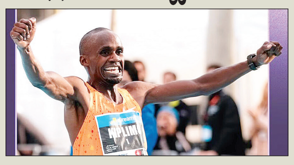

ಪ್ಯಾರಿಸ್: ಉಗಾಂಡಾದ ಜಾಕೋಬ್ ಕಿಪ್ಲಿಮೊ ಅವರು ಹಾಫ್ ಮ್ಯಾರಥಾನ್ ಓಟವನ್ನು 57 ನಿಮಿಷಗಳ ಒಳಗೆ ಕ್ರಮಿಸುವ ಮೂಲಕ ವಿಶ್ವ ದಾಖಲೆ ಬರೆದಿದ್ದಾರೆ. ಬಾರ್ಸಿಲೋನಾದಲ್ಲಿ ಭಾನುವಾರ ನಡೆದ ಈ ಓಟದಲ್ಲಿ ಅವರು 56 ನಿಮಿಷ 42 ಸೆಕೆಂಡುಗಳಲ್ಲಿ ಈ ದೂರ ಕ್ರಮಿಸಿದರು. ಇಥಿಯೋಪಿಯಾದ ಯೊಮಿಫ್ ಕೆಜೆಲ್ಚಾ ಹೆಸರಿನಲ್ಲಿದ್ದ (ಕಳೆದ ಅಕ್ಟೋಬರ್‌ನಲ್ಲಿ 57ನಿ. 30ಸೆ.) ದಾಖಲೆಯನ್ನು ಮುರಿದಿದ್ದಾರೆ. 24 ವರ್ಷ ವಯಸ್ಸಿನ ಕಿಪ್ಲಿಮೊ 2021 ರಿಂದ 2024ರ ಅವಧಿಯಲ್ಲಿ 2 ಬಾರಿ ಹಾಫ್ ಮ್ಯಾರಥಾನ್ ದಾಖಲೆ ಸ್ಥಾಪಿಸಿದ್ದರು.

ಡಿಸೆಂಬರ್‌ಗೆ ಹೋಲಿಸಿದರೆ ಜನವರಿಯಲ್ಲಿ ಹೆಚ್ಚು ತೆರಿಗೆ ಸಂಗ್ರಹ

84ಸಾವಿರ ಕೋಟಿ ವಾಣಿಜ್ಯ ತೆರಿಗೆ ಸಂಗ್ರಹ

ಬೆಂಗಳೂರು: ಪ್ರಸಕ್ತ ಆರ್ಥಿಕ ಸಾಲಿನಲ್ಲಿ ಇದುವರೆಗೆ 84,624.05 ಕೋಟಿ ರು. ರಾಜ್ಯದಲ್ಲಿ ವಾಣಿಜ್ಯ ತೆರಿಗೆಗಳ ಸಂಗ್ರಹವಾ ಗಿದೆ. ಡಿಸೆಂಬರ್‌ಗೆ ಹೋಲಿಸಿದರೆ ಜನವರಿ ಯಲ್ಲಿ ಹೆಚ್ಚು ತೆರಿಗೆ ಸಂಗ್ರಹವಾಗಿದೆ.

ವಾಣಿಜ್ಯ ತೆರಿಗೆಗಳ ಇಲಾಖೆ ನೀಡಿರುವ ಮಾಹಿತಿ ಪ್ರಕಾರ, ಡಿಸೆಂಬರ್‌ನಲ್ಲಿ 8185.69 ಕೋಟಿ ರು. ತೆರಿಗೆ ಸಂಗ್ರಹವಾಗಿತ್ತು. ಜನವರಿಯಲ್ಲಿ 8865.81 ಕೋಟಿ ತೆರಿಗೆ ಸಂಗ್ರಹವಾಗಿದೆ. ಈ ಮೂಲಕ ಡಿಸೆಂಬರ್‌ಗೆ ಹೋಲಿಸಿದರೆ, ಜನವರಿಯಲ್ಲಿ 680.12 ಕೋಟಿ ಹೆಚ್ಚು ಸಂಗ್ರಹವಾಗಿದೆ. ಕಳೆದ ಹತ್ತು ತಿಂಗಳಲ್ಲಿ ಸರಕು ಮತ್ತು ಸೇವಾ ತೆರಿಗೆ 64,017.29 ಕೋಟಿ ರು., ಕರ್ನಾಟಕ ಮಾರಾಟ ತೆರಿಗೆ 19,472.16 ಕೋಟಿ ರು. ಹಾಗೂ ವೃತ್ತಿ ತೆರಿಗೆ 1134.60 ಕೋಟಿ ಸಂಗ್ರಹವಾಗಿದೆ. ಕಳೆದ ಆರ್ಥಿಕ ಸಾಲಿನಲ್ಲಿ ಈ ಮೂರು ತೆರಿಗೆಗಳು ಸೇರಿ ಒಟ್ಟು 94363.27 ಕೋಟಿ ಸಂಗ್ರಹವಾಗಿತ್ತು.

ಕಳೆದ ಹತ್ತು ತಿಂಗಳಲ್ಲಿ ಸಂಗ್ರಹ

ಸರಕು ಮತ್ತು ಸೇವಾ ತೆರಿಗೆ	ಕರ್ನಾಟಕ ಮಾರಾಟ ತೆರಿಗೆ	ವೃತ್ತಿ ತೆರಿಗೆ
64,017.29 ಕೋಟಿ ರು.	19,472.16 ಕೋಟಿ ರು.	1134.60 ಕೋಟಿ ರು.

ಒಟ್ಟು ಸಂಗ್ರಹ 94363.27 ಕೋಟಿ ರು.

ಫೆಬ್ರವರಿ ಹಾಗೂ ಮಾರ್ಚ್ ತಿಂಗಳ ತೆರಿಗೆ ಬರಲಿದ್ದು, ಈ ಬಾರಿ ಕಳೆದ ವರ್ಷಕ್ಕಿಂತಲೂ ಹೆಚ್ಚು ತೆರಿಗೆ ಸಂಗ್ರಹವಾಗುವ ನಿರೀಕ್ಷೆಯಿದೆ.

ವಿಶ್ವಸಂಸ್ಥೆಯಲ್ಲಿ ಹಿಂದಿ ಭಾಷೆಗೆ ಮಹತ್ವ ಸ್ಥಾನ

ನ್ಯೂಯಾರ್ಕ್: 600 ಮಿಲಿಯನ್ ಭಾಷಿಕರನ್ನು ಹೊಂದಿರುವ ಹಿಂದಿ ಭಾಷೆಯು ಮಹತ್ವದ ಸ್ಥಾನವನ್ನು ಹೊಂದಿದೆ ಎಂದು ವಿಶ್ವಸಂಸ್ಥೆಯ ಉನ್ನತ ಅಧಿಕಾರಿಯೊಬ್ಬರು ಹೇಳಿದ್ದಾರೆ. 'ಬಹುಭಾಷೆ ಮತ್ತು ವಿದೇಶದಲ್ಲಿ ಹಿಂದಿ ಪ್ರಚಾರ' ಕಾರ್ಯಕ್ರಮದಲ್ಲಿ ಮಾತ ನಾಡಿದ ವಿಶ್ವಸಂಸ್ಥೆ ಗ್ಲೋಬಲ್ ಕಮ್ಯುನಿಕೇಷನ್‌ನ ಅಂಡರ್-ಸೆಕ್ರೆಟರಿ-ಜನರಲ್ ಮೆಲಿಸ್ಸಾ ಫ್ಲೆಮಿಂಗ್, ಹಿಂದಿ ಭಾಷಿಕರಿಗೆ ವಿಶ್ವಸಂಸ್ಥೆಯ ವಿವಿಧ ಕಾರ್ಯಕ್ರಮಗಳ ಕುರಿತು ಮಾಹಿತಿ ತಲುಪಿಸಲು ಸಾಮಾಜಿಕ ಮಾಧ್ಯಮಗಳಲ್ಲಿ ಹಿಂದಿ ಭಾಷೆಯನ್ನು ಪರಿಣಾಮಕಾರಿ ಬಳಕೆ ಮಾಡಲಾಗುತ್ತಿದೆ ಎಂದು ತಿಳಿಸಿದ್ದಾರೆ.

ಆಗ್ರಾದಲ್ಲಿರುವ ಐತಿಹಾಸಿಕ ಸ್ಮಾರಕ ತಾಜ್ ಮಹಲ್‌ಗೆ ಬ್ರಿಟನ್ ಮಾಜಿ ಪ್ರಧಾನಿ ರಿಷಿ ಸುನಕ್ ಅವರು ಪತ್ನಿ ಅಕ್ಷತಾ ಅವರೊಂದಿಗೆ ಭೇಟಿ ನೀಡಿದರು.

ಮಾತಂದ್ರೆ ಮಾತು

ಕುಂಭಮೇಳಕ್ಕೆ ಇದುವರೆಗೆ 50 ಕೋಟಿಗೂ ಹೆಚ್ಚು ಜನರು ಭೇಟಿ ನೀಡಿದ್ದಾರೆ ಎಂದು ಉತ್ತರ ಪ್ರದೇಶದ ಮುಖ್ಯಮಂತ್ರಿ, ಯೋಗಿ ಆದಿತ್ಯನಾಥ ಹೇಳಿದ್ದಾರೆ. ಆದರೆ, ಕುಂಭಮೇಳದಲ್ಲಿ ಸಂಭವಿಸಿದ ಕಾಲ್ತುಳಿತದಲ್ಲಿ ಮೃತಪಟ್ಟವರು ಎಷ್ಟು? ಕುಂಭಮೇಳದಲ್ಲಿ ನಾಪತ್ತೆಯಾಗಿರುವ 7,000 ಜನರು ಎಲ್ಲಿಗೆ ಹೋಗಿದ್ದಾರೆ?

- ಸಂಜಯ್ ರಾವುತ್ ಶಿವಸೇನಾ (ಯುಬಿಟಿ) ನಾಯಕ

ಫನ್‌ತರಂಗ

- ರಘುಪತಿ ಶೃಂಗೇರಿ -

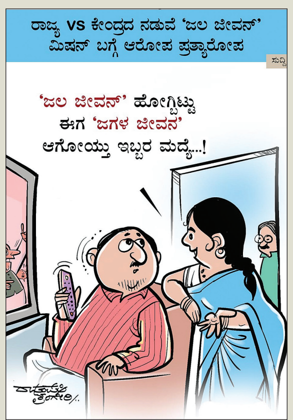

ದೇವೇಗೌಡರಿಗೆ ಬರೆದ ಪತ್ರದಲ್ಲಿ ಪರೋಕ್ಷ ಟಾಂಗ್

ದೇವೇಗೌಡ್ರ ಹೇಳಿಕೆಗೆ ಸಿಎಂ, ಡಿಸಿಎಂ ಬೆಂಬಲ

ಬೆಂಗಳೂರು: ನೀರಾವರಿ ವಿಷಯದಲ್ಲಿ ಬಿಜೆಪಿ-ಕಾಂಗ್ರೆಸ್-ಜೆಡಿಎಸ್ ಅಂತಾ ರಾಜಕೀಯ ಮಾಡುವುದಕ್ಕಿಂತ ರಾಜ್ಯದ ಒಳಿತಾಗಿ ಎಲ್ಲರೂ ಪಕ್ಷಾತೀತವಾಗಿ ಶ್ರಮಿಸಬೇಕು ಎನ್ನುವ ಮಾಜಿ ಪ್ರಧಾನಿ ದೇವೇಗೌಡರ ಹೇಳಿಕೆಯನ್ನು ಸಿಎಂ, ಡಿಸಿಎಂ ಸ್ವಾಗತಿಸುವ ಜತೆಜತೆಗೆ ದೇವೇಗೌಡರ ಹೇಳಿಕೆಗೆ ಪರೋಕ್ಷವಾಗಿ ಟಾಂಗ್ ನೀಡಿದ್ದಾರೆ.

ರಾಜ್ಯದ ನೀರಾವರಿ ವಿಷಯದಲ್ಲಿ ಎಂದಿಗೂ ಕಾಂಗ್ರೆಸ್ ರಾಜಕೀಯ ಮಾಡಿಲ್ಲ. ಬಿಜೆಪಿ ಅಧಿಕಾರಕ್ಕೆ ಬಂದರೆ ಒಂದೇ ದಿನದಲ್ಲಿ ರಾಜ್ಯದ ನೀರಾವರಿ ಯೋಜನೆಗಳಿಗೆ ಸಹಿ ಹಾಕಿಸಿಕೊಂಡು ಬರುವುದಾಗಿ ಹೇಳಿದ್ದ ದೇವೇಗೌಡ, ಕುಮಾರಸ್ವಾಮಿ ಅವರು ಈಗೇಕೆ ಮೌನವಾಗಿದ್ದಾರೆ? ಈ ಎಲ್ಲದರ ಹೊರತಾಗಿಯೂ, ರಾಜ್ಯದ ನೀರಾವರಿ ಯೋಜನೆಗಳಿಗೆ ದೇವೇಗೌಡರಿಗೆ ಕಾಂಗ್ರೆಸ್ ಸಂಪೂರ್ಣ ಬೆಂಬಲ ನೀಡಲಿದೆ ಎಂದು ಹೇಳಿದ್ದಾರೆ.

ದೇವೇಗೌಡರ ಮಾತಿಗೆ ಸುದೀರ್ಘ ಉತ್ತರ ನೀಡಿರುವ ಮುಖ್ಯಮಂತ್ರಿ ಸಿದ್ದರಾಮಯ್ಯ ಅವರು, ದೈಹಿಕವಾಗಿ ನೀವು ಸ್ವಲ್ಪ ಕುಗ್ಗಿದಂತೆ ಕಂಡರೂ ಮಾನಸಿಕವಾಗಿ ನೀವಿನ್ನೂ ದೃಢವಾಗಿದ್ದೀರಿ. ದಯವಿಟ್ಟು ಈಗಲಾದರೂ ಪಕ್ಷ ರಾಜಕಾರಣವನ್ನು ಮೀರಿ ಒಬ್ಬ ಮುತ್ಸದ್ದಿ ನಾಯಕನ ರೀತಿಯಲ್ಲಿ ಕನ್ನಡ, ಕನ್ನಡಿಗ ಹಾಗೂ ಕರ್ನಾಟಕದ ಹಿತ ರಕ್ಷಣೆಗೆ ಮುಂದಾಗಬೇಕೆಂದು ನಿಮ್ಮಲ್ಲಿ ಮನವಿ ಮಾಡಿಕೊಳ್ಳುತ್ತಿದ್ದೇನೆ. ಈ ನಿಟ್ಟಿನಲ್ಲಿ ನೀವು ಮಾಡುವ ಪ್ರಯತ್ನಕ್ಕೆ ನಮ್ಮ ಸರಕಾರದ ಸಂಪೂರ್ಣ ಬೆಂಬಲವಿದೆ. ಏಳು ಕೋಟಿ ಕನ್ನಡಿಗರೂ ನಿಮ್ಮ ಜತೆಯಲ್ಲಿ ಇರುತ್ತಾರೆ ಎಂಬ ಭರವಸೆಯೂ ನನಗಿದೆ. → 4

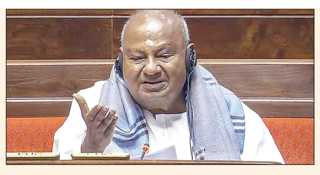

- ಒಂದೇ ದಿನದಲ್ಲಿ ನೀರಾವರಿ ಯೋಜನೆಗಳಿಗೆ ಸಹಿ ಹಾಕಿಸಿಕೊಂಡು ಬರುವುದಾಗಿ ಹೇಳಿದ್ದ ದೇವೇಗೌಡ, ಕುಮಾರಸ್ವಾಮಿ ಈಗೇಕೆ ಮೌನವಾಗಿದ್ದಾರೆ?
- ಈಗಲಾದರೂ ಪಕ್ಷ ರಾಜಕಾರಣವನ್ನು ಮೀರಿ ಒಬ್ಬ ಮುತ್ಸದ್ದಿ ನಾಯಕನ ರೀತಿಯಲ್ಲಿ ಕನ್ನಡ, ಕನ್ನಡಿಗ ಹಾಗೂ ಕರ್ನಾಟಕದ ಹಿತ ರಕ್ಷಣೆಗೆ ಮುಂದಾಗಬೇಕು
- ನೀವು ಮಾಡುವ ಪ್ರಯತ್ನಕ್ಕೆ ನಮ್ಮ ಸರಕಾರದ ಸಂಪೂರ್ಣ ಬೆಂಬಲವಿದೆ. ಏಳು ಕೋಟಿ ಕನ್ನಡಿಗರೂ ನಿಮ್ಮ ಜತೆಯಲ್ಲಿ ಇರುತ್ತಾರೆ ಎಂಬ ಭರವಸೆಯೂ ಇದೆ

ನೀರಾವರಿ ವಿಚಾರದಲ್ಲಿ ಕರ್ನಾಟಕಕ್ಕೆ ಆಗಿರುವ ಅನ್ಯಾಯದ ವಿರುದ್ಧ ಹೋರಾಡುವ ದೇವೇಗೌಡರ ಜತೆ ನಾವೂ ನಿಲ್ಲುತ್ತೇವೆ. ರಾಜ್ಯದ ನೀರಾವರಿ ಯೋಜನೆಯ ವಿಷಯದಲ್ಲಿ ದೇವೇಗೌಡರ ಅಭಿಪ್ರಾಯವೂ ವೈಯಕ್ತಿವಾಗಿ ನನ್ನ ಅಭಿಪ್ರಾಯವಾಗಿದೆ. ನೆಲ-ಜಲ-ಭಾಷೆ ವಿಚಾರದಲ್ಲಿ ನಾನು ಸದಾ ಕನ್ನಡಿಗನಾಗಿ ನಡೆದುಕೊಂಡಿದ್ದೇನೆಯೇ ಹೊರತು ರಾಜಕಾರಣಿಯಾಗಿ ಅಲ್ಲ ಎನ್ನುವುದನ್ನು ಹಿರಿಯರಾದ ದೇವೇಗೌಡರ ಗಮನಕ್ಕೆ ತರಬಯಸುತ್ತೇನೆ. ಅವರ ಹೋರಾಟಕ್ಕೆ ನನ್ನ ಸಂಪೂರ್ಣ ಬೆಂಬಲವಿದೆ.
- ಸಿದ್ದರಾಮಯ್ಯ, ಮುಖ್ಯಮಂತ್ರಿ

ಎರಡು ವರ್ಷಗಳ ಅಂತರದಲ್ಲಿ ಕಾಂಗ್ರೆಸ್-ಬಿಜೆಪಿ-ಜೆಡಿಎಸ್ ಟೂರ್

3ನೇ ಬಾರಿಗೆ ಕೈ ಹಿಡಿದ ಶಿವರಾಮೇಗೌಡ!

ಬೆಂಗಳೂರು: ರಾಜಕೀಯದಲ್ಲಿ ಪಕ್ಷಾಂತರ ಹೊಸದಲ್ಲ, ಆದರೆ ಎರಡು ವರ್ಷಗಳ ಅವಧಿಯಲ್ಲಿ ಮೂರು ಪಕ್ಷ ಸುತ್ತಿರುವುದು ಮಾತ್ರ ವಿಚಿತ್ರ ಸಂಗತಿ!

ಹೌದು, ಮಾಜಿ ಸಂಸದ, ಶಾಸಕ ಶಿವರಾಮೇಗೌಡರು ಭಾನುವಾರ ಕೆಪಿಸಿಸಿ ಕಚೇರಿ ಯಲ್ಲಿ ಮತ್ತೆ ಕಾಂಗ್ರೆಸ್ ಬಾವುಟ ಹಿಡಿಯುವ ಮೂಲಕ ಪಕ್ಷಕ್ಕೆ ಮೂರನೇ ಬಾರಿ ವಾಪಸ್ಸಾಗಿದ್ದಾರೆ. ಪಕ್ಷೇತರ ಶಾಸಕರಾಗಿ ರಾಜಕೀಯ ಆರಂಭಿಸಿದ್ದ ಶಿವರಾಮೇಗೌಡರು ಬಳಿಕ ಜನತಾದಳ ಸೇರ್ಪಡೆಯಾದರು. ಅಲ್ಲಿಂದ, ಕಾಂಗ್ರೆಸ್‌ಗೆ ಮತ್ತೆ ಬಿಜೆಪಿಗೆ, ಬಿಜೆಪಿಯಿಂದ ಜೆಡಿಎಸ್‌ಗೆ, ಜೆಡಿಎಸ್‌ನಿಂದ ಬಿಜೆಪಿಗೆ ಹೋಗಿದ್ದ ಶಿವರಾಮೇಗೌಡರು, ಇದೀಗ ಬಿಜೆಪಿಯಿಂದ ಪುನಃ ಕಾಂಗ್ರೆಸ್‌ಗೆ ಸೇರ್ಪಡೆಯಾಗಿದ್ದಾರೆ. ಈ ಹಿಂದೆ ಜೆಡಿಎಸ್‌ನಲ್ಲಿದ್ದಾಗ ಸುಮಲತಾ ಹಾಗೂ ಮಾದೇಗೌಡರ ವಿರುದ್ಧ ಮಾತನಾಡಿದ್ದರಿಂದ ಪಕ್ಷದಿಂದ ಉಚ್ಚಾಟನೆಯಾಗಿದ್ದ ಶಿವರಾಮೇಗೌಡರು ಕಳೆದ ವಿಧಾನಸಭಾ ಚುನಾವಣೆ ವೇಳೆಗೆ ಬಿಜೆಪಿಗೆ ಸೇರಿ ಅವರ ಪತ್ನಿಗೆ ಟಿಕೆಟ್ ಕೊಡಿಸುವಲ್ಲಿ ಯಶಸ್ವಿಯಾಗಿದ್ದರು. ಆದರೆ ಲೋಕಸಭಾ ಚುನಾವಣಾ ವೇಳೆಗೆ ಬಿಜೆಪಿಯಲ್ಲಿ ಸಂಪೂರ್ಣ ನಿರ್ಲಕ್ಷ್ಯಕ್ಕೆ ಒಳಗಾಗಿದ್ದರಿಂದ ಇದೀಗ ಮರಳಿ ಗೂಡಿಗೆ ಸೇರಿದ್ದಾರೆ ಎನ್ನಲಾಗುತ್ತಿದೆ. → 4

ಮಾಜಿ ಸಂಸದ, ಶಾಸಕ ಶಿವರಾಮೇಗೌಡ ಮತ್ತು ಬ್ರಿಜೇಶ್ ಕಾಳಪ್ಪ ಅವರು ಭಾನುವಾರ ಕೆಪಿಸಿಸಿ ಕಚೇರಿಯಲ್ಲಿ ಡಿ.ಕೆ.ಶಿವಕುಮಾರ್ ಸಮ್ಮುಖದಲ್ಲಿ ಕಾಂಗ್ರೆಸ್‌ಗೆ ಸೇರ್ಪಡೆಯಾದರು.

157 ಭಾರತೀಯರ 3ನೇ ತಂಡ ಆಗಮನ

ಅಮೃತಸರ: ಅಮೆರಿಕಕ್ಕೆ ಅಕ್ರಮ ಮಾರ್ಗದಲ್ಲಿ ವಲಸೆ ಹೋಗಿದ್ದವರು, ಸರಿಯಾದ ದಾಖಲೆಗಳಿಲ್ಲದೇ ಅಮೆರಿಕಕ್ಕೆ ನುಸುಳಿಕೊಂಡಿದ್ದವರ ಸಾಮೂಹಿಕ ಗಡಿಪಾರು ಪ್ರಕ್ರಿಯೆ ಮುಂದುವರಿದಿದೆ. 157 ವಲಸಿಗರ 3ನೇ ತಂಡ ಅಮೆರಿಕದ ಸೇನಾ ವಿಮಾನದಲ್ಲಿ ಆಗಮಿಸಿದ್ದು, ಭಾನುವಾರ ಸಂಜೆ ಅಮೃತಸರದ ಅಂತಾರಾಷ್ಟ್ರೀಯ ವಿಮಾನ ನಿಲ್ದಾಣದಲ್ಲಿ ಬಂದಿಳಿದಿದೆ. ಹೀಗೆ ಬಂದವರ ಪೈಕಿ ವ್ಯಕ್ತಿಯೊಬ್ಬನನ್ನು ಕೊಲೆ ಪ್ರಕರಣಕ್ಕೆ ಸಂಬಂಧಿಸಿ ಬಂಧಿಸಲಾಗಿದೆ. ಈ 3ನೇ ತಂಡದಲ್ಲಿ ಹರಿಯಾಣದವರೇ ಅಧಿಕ ಸಂಖ್ಯೆಯಲ್ಲಿದ್ದಾರೆ ಎಂದು ಅಧಿ ಕಾರಿಗಳು ತಿಳಿಸಿದ್ದಾರೆ. ವಿವಿಧ ದೇಶಗಳಿಂದ ಬಂದಿರುವ ಅಕ್ರಮ ವಲಸಿಗರನ್ನು ಗಡೀಪಾರು ಮಾಡಲು ಅಮೆರಿಕ ಅಧ್ಯಕ್ಷ ಡೊನಾಲ್ಡ್ ಟ್ರಂಪ್ ನೇತೃತ್ವದ ಸರಕಾರ ತೆಗೆದುಕೊಂಡ ನಿರ್ಧಾರದ ಭಾಗವಾಗಿ ಈ ಪ್ರಕ್ರಿಯೆ ನಡೆದಿದೆ. ಕಳೆದ ವಾರ 104 ಅಕ್ರಮ ವಲಸಿಗರಿದ್ದ ಅಮೆರಿಕದ ಸೇನಾ ವಿಮಾನವು ಅಮೃತಸರ ವಿಮಾನ ನಿಲ್ದಾಣದಲ್ಲಿ ಬಂದಿಳಿದಿತ್ತು.

ಬಾಂಗ್ಲಾದೇಶಕ್ಕೆ ದೊಡ್ಡ ಪೆಟ್ಟು; 2.90 ಕೋಟಿ ಡಾಲರ್ ನೆರವು ಸ್ಥಗಿತ

ಡೋಜ್ ಕ್ರಿಯಾಶೀಲ: ವೆಚ್ಚ ಕಡಿತಕ್ಕೆ ಮಸ್ಕ್ ಕ್ರಮ

ವಾಷಿಂಗ್ಟನ್: ಡೊನಾಲ್ಡ್ ಟ್ರಂಪ್ 2.0 ಸರಕಾರ ಅಧಿಕಾರಕ್ಕೆ ಬರುವ ಮುನ್ನವೇ

'ಡಿಒಜಿಇ' ಇಲಾಖೆ ರಚಿಸಿ ಅದಕ್ಕೆ ವಿಶ್ವದಲ್ಲೇ ಸಿರಿವಂತ ಉದ್ಯಮಿಯಾದ ಎಲಾನ್ ಮಸ್ಕ್ ಅವರನ್ನು ಮುಖ್ಯಸ್ಥರಾಗಿ ರಚಿಸಿದ್ದರು. ಸರಕಾರದ ಆಡಳಿತಕ್ಕೆ ಕ್ಷಮತೆ ತರುವುದು 'ಡೋಜ್' (ಡಿಒಜಿಇ) ಮುಖ್ಯ ಕೆಲಸವಾಗಿದೆ. ಅದೇ ದಿಶೆಯಲ್ಲಿ ಕಾರ್ಯಪ್ರವೃತ್ತರಾಗಿರುವ ಎಲಾನ್ ಮಸ್ಕ್, ಟ್ರಂಪ್ ಅವರ ಒಪ್ಪಿಗೆ ಪಡೆದು ಮೊದಲಿಗೆ ಹೆಚ್ಚುವರಿಯಾಗಿರುವ 10 ಸಾವಿರ ಸರಕಾರಿ ನೌಕರರನ್ನು ಕೆಲಸದಿಂದ ಕಿತ್ತೊಗೆಯಲು ನಿರ್ಧರಿಸಿದ್ದಾರೆ. ಇನ್ನೊಂದೆಡೆ, ವೆಚ್ಚ ಕಡಿತ ಕ್ರಮವನ್ನೂ ಕೈಗೊಳ್ಳುತ್ತಿದ್ದಾರೆ. ಅಮೆರಿಕ ಪ್ರಜೆಗಳ ತೆರಿಗೆ ಪಾವತಿ ಹಣ ಬಾಹ್ಯ ಶಕ್ತಿಗಳ ಮೇಲೆ ವ್ಯರ್ಥವಾಗಿ ವಿನಿಯೋಗ ಆಗುವುದನ್ನು ತಡೆಯಲು ತಕ್ಷಣದಿಂದಲೇ ಜಾರಿಗೆ ಬರುವಂತೆ ವೆಚ್ಚ ಕಡಿತ ಕ್ರಮಗಳನ್ನು ಕೈಗೊಳ್ಳಲಾಗಿದೆ ಎಂದು ಎಲಾನ್ ಮಸ್ಕ್ 'ಎಕ್ಸ್' ಸಂದೇಶದಲ್ಲಿ ಭಾನುವಾರ ತಿಳಿಸಿದ್ದಾರೆ.

ಮಸ್ಕ್ ಕೈಗೊಂಡಿರುವ ವೆಚ್ಚ ಕಡಿತದ ಕ್ರಮದಲ್ಲಿ ಬಾಂಗ್ಲಾದೇಶಕ್ಕೆ ದೊಡ್ಡ ಪೆಟ್ಟು ಬಿದ್ದಿದೆ. ಹಿಂದಿನ ಅಧ್ಯಕ್ಷ ಜೋ ಬೈಡನ್ ಸರಕಾರ ಬಾಂಗ್ಲಾದೇಶದಲ್ಲಿನ ರಾಜಕೀಯ ನೆಲೆಯ ಶಕ್ತಿವೃದ್ಧಿಗಾಗಿ 2.90 ಕೋಟಿ ಡಾಲರ್ (ಭಾರತದ ರು. ಲೆಕ್ಕದಲ್ಲಿ 251.35 ಕೋಟಿ) ಅನುದಾನ ನೀಡುತ್ತಿತ್ತು. ಆ ಅನುದಾನಕ್ಕೆ ಈಗ ಮಸ್ಕ್ ಕತ್ತರಿ ಪ್ರಯೋಗ ಮಾಡಿದ್ದಾರೆ. ಇನ್ನೊಂದೆಡೆ, ಲಿಂಗ ಸಮಾನತೆ ಕ್ರಮಗಳಿಗಾಗಿ ಅಮೆರಿಕ ಸರಕಾರದಿಂದ 4 ಕೋಟಿ ಡಾಲರ್ ನೆರವು ನೀಡಲಾಗುತ್ತಿದ್ದು, ಅದನ್ನೂ ಈಗ ರದ್ದುಗೊಳಿಸಲಾಗಿದೆ. ಮೊಜಾಂಬಿಕ್ ದೇಶದಲ್ಲಿ ಪುರುಷರ ಸಂತಾನಶಕ್ತಿ ಹರಣ ಚಿಕಿತ್ಸೆಗಾಗಿ ಅಮೆರಿಕ ಸರಕಾರದಿಂದ ನೀಡಲಾಗುತ್ತಿದ್ದ 1 ಕೋಟಿ ಡಾಲರ್ ನೆರವನ್ನೂ ಮಸ್ಕ್ ರದ್ದುಗೊಳಿಸಿದ್ದಾರೆ.

ಭಾರತಕ್ಕೆ ನೀಡುತ್ತಿದ್ದ ನೆರವು ಕಡಿತ!

ಭಾರತದಲ್ಲಿನ ಚುನಾವಣೆಗಳಲ್ಲಿ ಮತದಾನ ಪ್ರಮಾಣ ಹೆಚ್ಚಳಕ್ಕಾಗಿ ಹಿಂದಿನ ಅಮೆರಿಕ ಸರಕಾರ 2.10 ಕೋಟಿ ಡಾಲರ್ (812 ಕೋಟಿ ರು.) ಹಣ ನೀಡುತ್ತಿತ್ತು. ಆ ಅನುದಾನಕ್ಕೂ ಮಸ್ಕ್ ಕತ್ತರಿ ಆಡಿಸಿದ್ದಾರೆ. ಭಾರತದ ಪ್ರಜಾಪ್ರಭುತ್ವ ವ್ಯವಸ್ಥೆ ಮತ್ತು ಚುನಾವಣಾ ಪ್ರಕ್ರಿಯೆಯಲ್ಲಿ ವಿದೇಶಿ ಹಸ್ತಕ್ಷೇಪ ಬೇಡ ಎಂದೇ ಬಿಜೆಪಿ ಮೊದಲಿನಿಂದಲೂ ಹೇಳುತ್ತಿತ್ತು. ಮಸ್ಕ್ ಅವರ ಈ ಕ್ರಮದಿಂದ ಬಿಜೆಪಿ ಬೇಡಿಕೆ ಈಡೇರಿದಂತಾಗಿದೆ. ಬಿಜೆಪಿ ನಾಯಕ ಅಮಿತ್ ಮಾಳವೀಯ, ಮಸ್ಕ್ ಅವರು ಈ ನೆರವು ನಿಲ್ಲಿಸಿದ್ದು ಒಳ್ಳೆಯದೇ ಆಯಿತು. ಈ ಹಣದಿಂದ ಯಾರಿಗೆ ಪ್ರಯೋಜನವಾಗುತ್ತಿತ್ತೊ ತಿಳಿಯದು. ಬಿಜೆಪಿ ಮಾತ್ರ ಖಂಡಿತ ಫಲಾನುಭವಿ ಆಗಿರಲಿಲ್ಲ ಎಂದು ಮಾರ್ಮಿಕವಾಗಿ 'ಎಕ್ಸ್' ಸಂದೇಶದಲ್ಲಿ ಬರೆದಿದ್ದಾರೆ.

ಸಮಾಚಾರ ಸಣ್ಣದಲ್ಲ

ನಾಟ್ಯ ವಿನಾಯಕನಿಗೆ ಲಕ್ಷ ಪುಷ್ಪಾರ್ಚನೆ ಸಂಪನ್ನ

ಸಿದ್ದಾಪುರ: ತಾಲೂಕಿನ ಕಲಗದ್ದೆಯ ಶ್ರೀ ನಾಟ್ಯ ವಿನಾಯಕ ದೇವಸ್ಥಾನದಲ್ಲಿ ಸಂಕಷ್ಟಿ ನಿಮಿತ್ತ ಲಕ್ಷ ಪುಷ್ಪಾರ್ಚನೆ, ನೂರೆಂಟು ಕುಂಭ ಕ್ಷೀರಾಭಿಷೇಕ, ಹವನ, ರಥೋತ್ಸವ, ಸಂತರ್ಪಣೆ ಹಾಗೂ ಸಮ್ಮಾನ ಸಮಾರಂಭ ರವಿವಾರ ನಡೆಯಿತು. ಇದೇ ವೇಳೆ ಮಂಗಳೂರಿನ ಪ್ರಸಿದ್ಧ ಹೃದ್ರೋಗ ತಜ್ಞ ಡಾ.ಮುಕುಂದ ಕುಂಬ್ಳೆ ಅವರಿಗೆ ಹೃದ್ರೋಗ ಚಿಕಿತ್ಸಾ ಧುರಂಧರ ಬಿರುದು ಪ್ರದಾನ ನಡೆಸಿ ಸಮ್ಮಾನ ಮಾಡಲಾಯಿತು. ಬಳಿಕ ಮಾತನಾಡಿದ ವೈದ್ಯ ಕುಂಬ್ಳೆ ಅವರು, ಹೃದಯದ ಕಾಳಜಿ ಎಲ್ಲರೂ ಮಾಡಿಕೊಳ್ಳ ಬೇಕು. ಕೊಡುವ ಔಷಧದಷ್ಟೇ ರೋಗಿಯ ಆತ್ಮಸ್ಥೈರ್ಯ ಕೂಡ ಮುಖ್ಯ ಎಂದರು. ಧಾರವಾಡ ಹಾಲು ಒಕ್ಕೂಟ ಉಪಾಧ್ಯಕ್ಷ ಸುರೇಶ್ಚಂದ್ರ ಹೆಗಡೆ ಕೆಶಿನ್ಮನೆ, ದೇವರು ಮಾನಸಿಕ ನೆಮ್ಮದಿ ನೀಡಿದರೆ ವೈದ್ಯರು ಆರೋಗ್ಯ ನೆಮ್ಮದಿ ಕೊಡುವರು ಎಂದರು. ತಿರುಪತಿ ತಿರುಮಲದಲ್ಲಿ ಕರ್ನಾಟಕದ ಪ್ರತಿನಿಧಿಯಾಗಿದ್ದ ಪುರಾಣಿಕ, ಪುರೋಹಿತರಾದ ಅಡವಿತೋಟ ಕೃಷ್ಣ ಭಟ್ಟ ಇತರರು ಇದ್ದರು. ದೇವಸ್ಥಾನದ ವಿಶ್ವಸ್ಥ ವಿನಾಯಕ ಹೆಗಡೆ ಕಲಗದ್ದೆ ಅಧ್ಯಕ್ಷತೆವಹಿಸಿ, ಹೃದಯ ಖಾಯಿಲೆ ಉಳ್ಳವರ ಪಾಲಿನ ಹೃದಯವಂತ ವೈದ್ಯರು ಕುಂಬ್ಳೆ ಅವರು ಎಂದರು. ವಿ.ಎಂ.ಭಟ್ಟ ಶಿರಸಿ ನಿರ್ವಹಿಸಿದರು.

ಇಬ್ಬರು ಬಾಲಕಿಯರ ಮೇಲೆ ಹುಚ್ಚು ನಾಯಿ ದಾಳಿ

ಮುಂಡಗೋಡ: ಮನೆಯ ಅಂಗಳದಲ್ಲಿ ಆಟವಾಡುತ್ತಿದ್ದ ಮೂವರು ಚಿಕ್ಕ ಮಕ್ಕಳಿಗೆ ಹುಚ್ಚು ನಾಯಿ ಕಚ್ಚಿ ಗಾಯಗೊಳಿಸಿದ ಘಟನೆ ಎಂದು ಪಟ್ಟಣದಲ್ಲಿ ಭಾನುವಾರ ನಡೆದಿದೆ. ಪಟ್ಟಣದ ಕಿಲ್ಲೆ ಓಣಿಯ ಸಮೀರ ನಿಗೋಣಿ ಎಂಬುವರ ಆರು ವರ್ಷದ ಮಗ ಶಾದಾಬ, ಲಮಾಣಿ ತಾಂಡಾದ ನಾಲ್ಕು ವರ್ಷದ ಅನನ್ಯ ಲಮಾಣಿ ಹಾಗೂ ಕಿಲ್ಲೆ ಓಣಿಯ ಮತ್ತೊಬ್ಬ ಬಾಲಕನಿಗೆ ಹುಚ್ಚು ನಾಯಿ ಕಚ್ಚಿ ಗಾಯಗೊಳಿಸಿದೆ. ನಾಯಿಯಿಂದ ಗಾಯಗೊಂಡವರನ್ನು ತಾಲೂಕಾ ಆಸ್ಪತ್ರೆಯಲ್ಲಿ ಪ್ರಾಥಮಿಕ ಚಿಕಿತ್ಸೆ ನೀಡಲಾಗಿದೆ. ಶಾದಾಬ ನಿಗೋಣಿ ಹಾಗೂ ಅನನ್ಯ ಲಮಾಣಿ ಅವರಿಗೆ ನಾಯಿ ತೀವ್ರ ಗಾಯಗೊಳಿಸಿದ್ದರಿಂದ ಈ ಎರಡೂ ಮಕ್ಕಳಿಗೆ ಹೆಚ್ಚಿನ ಚಿಕಿತ್ಸೆಗಾಗಿ ಹುಬ್ಬಳ್ಳಿ ಕಿಮ್ಸಗೆ ಬರೆದು ಕೊಟ್ಟಿದ್ದರಿಂದ ಮಕ್ಕಳ ಪಾಲಕರು ತೀವ್ರ ಚಿಂತೆ ವ್ಯಕ್ತಪಡಿಸಿದ್ದಾರೆ. ಇನ್ನೊಬ್ಬ ಬಾಲಕನಿಗೆ ಸಣ್ಣ ಪ್ರಮಾಣದಲ್ಲಿ ನಾಯಿ ಗಾಯಗೊಳಿಸಿದ್ದರಿಂದ ಆಸ್ಪತ್ರೆಯಲ್ಲಿ ಚಿಕಿತ್ಸೆ ನೀಡಿ ಸಲಹೆ, ಸೂಚನೆಗಳನ್ನು ವೈದ್ಯರು ನೀಡಿದ್ದಾರೆ ಎನ್ನಲಾಗಿದೆ. ಪಟ್ಟಣ ಪಂಚಾಯತಿಯವರು ಅದರಲ್ಲೂ ವಿಶೇಷವಾಗಿ ಪಟ್ಟಣ ಪಂಚಾಯತ ಸದಸ್ಯರು ಹುಚ್ಚು ನಾಯಿಗಳನ್ನು ಹಾಗೂ ಬೀದಿ ನಾಯಿಗಳನ್ನು ಕೂಡಲೇ ಸ್ಥಳಾಂತರಿಸಲು ಕ್ರಮ ಕೈಗೊಳ್ಳಬೇಕೆಂದು ಸಾರ್ವಜನಿಕರು ಆಗ್ರಹಿಸಿದ್ದಾರೆ.

ಹಾಡಗೇರಿ ಉತವ ನಾಳೆಯಿಂದ ಆರಂಭ

ಹೊನ್ನಾವರ: ತಾಲೂಕಿನ ಮುಟ್ಟಾ ಹಾಡಗೇರಿಯ ಶ್ರೀಮಹಾಗಣಪತಿ ಯುವಕ ಸಂಘ ಮತ್ತು ಹತ್ತು ಸಮಸ್ತರ ಸಹಯೋಗದಲ್ಲಿ 'ಹಾಡಗೇರಿ ಉತ್ಸವ' ಕಾರ್ಯಕ್ರಮ ಹಾಡಗೇರಿಯಲ್ಲಿ ಫೆಬ್ರವರಿ 18 ಮತ್ತು 19 ರಂದು ನಡೆಯಲಿದೆ. ಫೆ. 18 ರಂದು ಮಧ್ಯಾಹ್ನ 2 ಗಂಟೆಗೆ ಹಾಡಗೇರಿಗೆ ಗೇರುಸೊಪ್ಪಾ ಸೀಮೆ ಮುಖ್ಯಪ್ರಾಣ ದೇವರ ಮೆರವಣಿಗೆ ನಡೆಯಲಿದೆ. ಸಂಜೆ 6-30 ಗಂಟೆಗೆ ಕಲಾವಿದರಿಂದ ಭಜನೆ, ರಾತ್ರಿ 8-30 ಗಂಟೆಗೆ ಮಕ್ಕಳಿಂದ ಮನರಂಜನಾ ಕಾರ್ಯಕ್ರಮ ನಡೆಯಲಿದೆ. ಫೆ. 19 ರಂದು ಬೆಳಗ್ಗೆ ಶ್ರೀಸತ್ಯನಾರಾಯಣ ಕಥೆ, ಮಧ್ಯಾಹ್ನ ಅನ್ನ ಸಂತರ್ಪಣೆ ನಡೆಯಲಿದೆ. ರಾತ್ರಿ 9-30 ಗಂಟೆಗೆ ಅತಿಥಿ ಕಲಾವಿದರಿಂದ 'ವೀರ ಬರ್ಬರಿಕ' ಯಕ್ಷಗಾನ ಕಾರ್ಯಕ್ರಮ ನಡೆಯಲಿದೆ.

ಓದಿನ ಆಸಕ್ತಿ ಹೆಚ್ಚಿಸಲು ಕಲಿಕಾ ಹಬ್ಬ ಕಾರ್ಯಕ್ರಮ

ಸಿದ್ದಾಪುರ: ವಿದ್ಯಾರ್ಥಿಗಳನ್ನು ಹಲವು ಕಲಿಕಾ ಚಟುವಟಿಕೆಯಲ್ಲಿ ತೊಡಗಿಕೊಳ್ಳುವಂತೆ ಮಾಡಿ ಅವರಲ್ಲಿ ಕಲಿಕಾ ಆಸಕ್ತಿಯನ್ನು ಹೆಚ್ಚಿಸುವ ನಿಟ್ಟಿನಲ್ಲಿ ಕಲಿಕಾ ಹಬ್ಬ ಕಾರ್ಯಕ್ರಮವೂ ಸಹಕಾರಿಯಾಗಲಿದೆ ಎಂದು ಕ್ಷೇತ್ರ ಸಂಪನ್ಮೂಲ ಅಧಿಕಾರಿ ಮಂಜುನಾಥ ಚಂದಾವರ ಹೇಳಿದರು. ದೊಡ್ಮನೆ ಗ್ರಾಮ ಪಂಚಾಯತ ವ್ಯಾಪ್ತಿಯ ಬಿಳೆಗೋಡ ಸರ್ಕಾರಿ ಹಿರಿಯ ಪ್ರಾಥಮಿಕ ಶಾಲೆ ಯಲ್ಲಿ ಹಮ್ಮಿಕ್ಕೊಂಡಿದ್ದ ದೊಡ್ಮನೆ ಕ್ಲಸ್ಟರ್ ಮಟ್ಟದ ಕಲಿಕಾಹಬ್ಬ ಕಾರ್ಯಕ್ರಮದಲ್ಲಿ ಪಾಲ್ಗೊಂಡು ಮಾತನಾಡಿದರು. ಕಲಿಕಾ ಚೇತರಿಕೆಗೆ ಪೂರಕವಾಗಿ ಮಕ್ಕಳು ಚಟು ವಟಿಕೆ ಮೂಲಕ ಸಂತೋಷದಾಯಕವಾಗಿ ಕಲಿಯಲಿ ಎನ್ನುವ ನಿಟ್ಟಿನಲ್ಲಿ ಈ ಕಾರ್ಯಕ್ರಮ ಹಮ್ಮಿಕ್ಕೊಳ್ಳಲಾಗಿದೆ. ಇದರಿಂದ ಮಕ್ಕಳಲ್ಲಿ ಹೊಸತನ ಸೃಷ್ಟಿಯಾಗಲಿದೆ. ಮಕ್ಕಳು ವಿದ್ಯಾಭ್ಯಾಸವನ್ನು ಆಸಕ್ತಿಯಿಂದ ಮಾಡಲು ಪ್ರೇರಣೆ ಸಿಗಲಿದೆ ಎಂದು ಹೇಳಿದರು.

ಗ್ರಾಪಂ ಅಧ್ಯಕ್ಷೆ ಶಾರದಾ ವಿಘ್ನೇಶ್ವರ ಹೆಗಡೆ ಮಾತನಾಡಿ, ಮಕ್ಕಳಲ್ಲಿ ಕಲಿಕೆ ಎಂಬುವುದು ನಿರಂತರವಾಗಿ ನಡೆಯುವ ಪ್ರಕ್ರಿಯೆ. ಇದೀಗ ಶಿಕ್ಷಣ ಇಲಾಖೆ ಮಕ್ಕಳಿಗೆ ಕಲಿಕಾ ಹಬ್ಬದ ಮೂಲಕ ಶಿಕ್ಷಣವನ್ನು ಆಸಕ್ತಿಯಿಂದ ಕಲಿಯುವಂತೆ ಮಾಡಿದೆ. ಮಕ್ಕಳು ಇಂತಹ ಕಾರ್ಯಕ್ರಮಗಳಲ್ಲಿ ಹೆಚ್ಚಾಗಿ ತೊಡಗಿಕ್ಕೊಳ್ಳಬೇಕು. ಪಾಲಕರು ಮಕ್ಕಳಲ್ಲಿನ ಪ್ರತಿಭೆಗಳನ್ನು ಗುರುತಿಸಿ ಪ್ರತಿ ಹಂತದಲ್ಲಿಯೂ ಪ್ರೇರಣೆ ನೀಡಬೇಕು ಎಂದರು.

ಕಲಿಕಾ ಹಬ್ಬದ ಸ್ಪರ್ಧೆಯಲ್ಲಿ ದೊಡ್ಮನೆ ಕ್ಲಸ್ಟರ್ ಮಟ್ಟದ 13 ಶಾಲೆಗಳ ವಿದ್ಯಾರ್ಥಿಗಳು ಭಾಗವಹಿಸಿದ್ದರು. ಎಸ್‌ಡಿಎಂಸಿ ಅಧ್ಯಕ್ಷ ಜಯರಾಮ್ ಗೌಡ ಬಿಳೆಗೋಡ ಕಾರ್ಯಕ್ರಮದ ಅಧ್ಯಕ್ಷತೆ ವಹಿಸಿದ್ದರು. ಈ ವೇಳೆ ಗ್ರಾಪಂ ಸದಸ್ಯ ಬೀರ ಗೌಡ, ಎಫ್.ಎನ್. ಹರನಗಿರಿ, ನಿವೃತ್ತ ಶಿಕ್ಷಕ ಮಂಜುನಾಥ ಭಟ್, ವಸಂತ ಗಂಗಾಧರ ಹೆಗಡೆ, ಮುಖ್ಯ ಶಿಕ್ಷಕ ಎಂ.ಐ.ಹೆಗಡೆಇದ್ದರು.

ದೊಡ್ಮನೆ ಸಿಆರ್‌ಪಿ ಭಾಸ್ಕರ್ ಮಡಿವಾಳ ಸ್ವಾಗತಿಸಿದರು. ಬಿಳೆಗೋಡ ಶಾಲೆಯ ಮುಖ್ಯಶಿಕ್ಷಕಿ ಮೋಹಿನಿ ವಂದಿಸಿದರು. ಶಿಕ್ಷಕರಾದ ನೀತಾ ನಾಯ್ಕ, ಮಾನಸ ಪಟಗಾರ, ಮುಕ್ತಾ ಹರಿಕಂತ್ರ ನಿರೂಪಿಸಿದರು.

ಸರಕಾರಿ ಶಾಲೆಯಲ್ಲಿ ಮಕ್ಕಳ ಫಲಿತಾಂಶ ಕುಸಿಯಕೂಡದು

ಸವಣೂರ: ಖಾಸಗಿ ಶಾಲೆಯ ಶಿಕ್ಷಕರಿಗಿಂತಲು ಉತ್ತಮ ಶಿಕ್ಷಕರು ಸರಿಕಾರಿ ಶಾಲೆಯಲ್ಲಿ ಇದ್ದು ಶಾಲೆಯ ಮಕ್ಕಳಿಗೆ ಖಾಸಗಿ ಶಾಲೆಯ ಮಕ್ಕಳಿಗಿಂತ ಕಡೆಮೆ ಅಂಕ ಬಂದಲ್ಲಿ ಮಕ್ಕಳಿಗೆ ಕಲಿಸುವಲ್ಲಿ ಶಾಲಾ ಶಿಕ್ಷಕರು ಆತ್ಮವಂಚನೆ ಮಾಡಿಕೊಂಡಂತೆ ಎಂದು ಶಾಸಕ ಯಾಸೀರ್ ಅಹ್ಮದ್ ಖಾನ್ ಪಠಾಣ ಕ್ಷೇತ್ರ ಶಿಕ್ಷಣಾಧಿಕಾರಿಗಳಿಗೆ ಹೇಳಿದರು.

ತಾಲೂಕ ಪಂಚಾಯತ ಸವಣೂರ ಕೆ.ಡಿ.ಪಿ ಸಭೆಯಲ್ಲಿ ತ್ರೈಮಾಸಿಕ ಸಭೆಯಲ್ಲಿ ಮಾತನಾಡಿದರು.

ಸರಕಾರಿ ಶಾಲಾ ಶಿಕ್ಷಕರು ರಾಜಕೀಯ ಹಾಗೂ ವಿವಿದ ಚಟುವಟಿಕೆಗಳಲ್ಲಿ ತೊಡಗಿಕೊಂಡು ಮಕ್ಕಳಿಗೆ ಕಲಿಸುವಲ್ಲಿ ಬೇಜವಾಬ್ದಾರಿತನ ತೋರಿಸುತಿದ್ದು ಕಂಡು ಬಂದಿದ್ದು ಮುಂದಿನ ದಿನಮಾನಗಳಲ್ಲಿ ಶಾಲಾ ಮಕ್ಕಳ ಪರೀಕ್ಷೆ ನಂತರ ಮಕ್ಕಳ ಅಂಕಗಳಲ್ಲಿ ಕಡಿಮೆ ಕಂಡು ಬಂದಲ್ಲಿ ತಪ್ಪಿತಸ್ಥರಿಗೆ ಸರಿಯಾದ ಶಿಕ್ಷೆ ಎಂದು ಎಲ್ಲ ಶಾಲಾ ಶಿಕ್ಷಕರಿಗೆ ಎಚ್ಚರಿಕೆ ನೀಡಬೇಕೆಂದರು.

ಸಿ.ಆರ್.ಪಿಯಲ್ಲಿ ಇರುವ ಶಿಕ್ಷಕರು ಇಂದು ಎಲ್.ಐ.ಸಿ ಏಜೆಂಟ್ ಹಾಗೂ ವಿವಿಧ ಚಟುವಟಿಕೆಗಳಲ್ಲಿ ತೊಡಗಿರುವುದು ಕಂಡು ಬರುತ್ತಿದೆ, ಅಂತವರಿಗೆ 10 ಸರಕಾರಿ ಶಾಲೆಗಳನ್ನು ದತ್ತು ಪಡೆದು ಅವುಗಳನ್ನು ಸುಧಾರಿಸುವಂತಹ ಕೆಲಸವನ್ನು ಮಾಡುವಂತೆ ಹಾಗೂ ತಾಲೂಕಿನ ಸರಕಾರಿ ಶಾಲೆಯಲ್ಲಿ 500 ಮಕ್ಕಳಿಗಿಂತಲೂ ಹೆಚ್ಚಿನ ಸಂಖ್ಯೆಯಲ್ಲಿರುವ ಶಾಲೆಗಳಿಗೆ ನೀರಿನ ವ್ಯವಸ್ಥೆಗಾಗಿ ಒಂದು ಬೋರನ್ನು ಕೊರಿಸಿ, ಶುದ್ಧ ನೀರಿನ ಘಟಕವನ್ನು ಸ್ಥಾಪಿಸಲು ಸೂಚಿಸಿದರು ಶಿಕ್ಷಣಾಧಿಕಾರಿಯಾದ ತಾವು ಶಾಲೆಗಳಿಗೆ ಪ್ರತಿನಿತ್ಯ ಆಕಸ್ಮಿಕವಾಗಿ ಭೇಟಿಕೊಟ್ಟು ಅಲ್ಲಿಯ ಅಡುಗೆ ಕೋಣೆಯ ಸ್ವಚ್ಚತೆಯ ಬಗ್ಗೆ ಪರಿಶೀಲಿಸಲು ಸ್ವಚ್ಛತೆಯ ಬಗ್ಗೆ ಕ್ರಮ ತೆಗೆದುಕೊಳ್ಳಲು ಸೂಚಿಸಿದರು.

ನಂತರ ಶಿಶು ಅಭಿವೃದ್ಧಿ ಇಲಾಖೆಯ ಪ್ರಗತಿಯನ್ನು ನೋಡಿದಾಗ ಗುರಿ ಮತ್ತು ಸಾಧನೆಯ ಬಗ್ಗೆ ಉಮಾ ಕೆ ಅವರಿಗೆ ವಿಚಾರಿಸಿ ತಾವು ಮಾಡುವ ಕೆಲಸದಲ್ಲಿ ಮಾನವೀಯತೆ ಇರಲಿ ಇಲ್ಲಿಯವರೆಗೂ ಬಾಡಿಗೆಯಲ್ಲಿರುವಂತಹ ಅಂಗನವಾಡಿಗಳಿಗೆ ಹಣ ಖರ್ಚು ಮಾಡಿರುವುದು ನೋಡಿದಾಗ ಅದನ್ನು ತಮ್ಮ ಹಂತದಲ್ಲಿಯೇ ಕಟ್ಟಡಗಳ ನಿರ್ವಹಣೆ ಇದ್ದು ಕಟ್ಟಡಗಳನ್ನು ಕಟ್ಟಿಸುವಲ್ಲಿ ನಿಷ್ಕಾಳಜಿ ತೋರಿಸಿರುವ ಹಾಗೂ ಅಂಗನವಾಡಿಯ ಶಾಲೆಯಲ್ಲಿ ಮಕ್ಕಳ ಸಂಖ್ಯೆ ಕಡಿಮೆಯಾಗಿದ್ದರೂ ಹೆಚ್ಚಿನ ಸಂಖ್ಯೆ ತೋರಿಸುತ್ತಿರುವುದು ಕಂಡುಬಂದಿದ್ದು ತಾವು ಖುದ್ದಾಗಿ ಭೇಟಿ ನೀಡಿ ಸರಿಪಡಿಸಲು ಸೂಚಿಸಿದರು.

ಹೊಸ ಅಂಗನವಾಡಿಗಳನ್ನು ಕಟ್ಟಲು 2017ರಲ್ಲಿ ಪ್ರಾರಂಭ ಮಾಡಿದ್ದು ಅವುಗಳನ್ನ ಇಲ್ಲಿಯವರೆಗೂ ಪೂರ್ಣಗೊಳಿಸದಿರುವುದು ನೀವು ತೋರಿಸುತ್ತಿರುವಂತಹ ಬೇಜವಾಬ್ದಾರಿಯಾಗಿದ್ದು, ಪ್ರಗತಿಯಲ್ಲಿ ಇರುವ ಕಟ್ಟಡಗಳನ್ನು ಸಂಭದಿಸಿದ ಇಲಾಖೆಗಳೊಂದಿಗೆ ಚರ್ಚಿಸಿ ಹಣ ಗ್ರಾಮ ಪಂಚಾಯ್ತ ಖಾತೆಗಳಿಗೆ ಜಮೇಯಾದರು ಸಹ ಕಾರ್ಯ ಪೂರ್ಣಗೊಳ್ಳದಿರುವುದಕ್ಕೆ ಸಂಪೂರ್ಣ ಮಾಹಿತಿ ಪಡೆದು ತಪ್ಪಿತಸ್ಥ ಅಧಿಕಾರಿಯನ್ನು ಅಮಾನತ್ತು ಪಡಿಸುವಂತೆ ಅಧಿಕಾರಿಗೆ ತಿಳಿಸಿದರು.

ಪಟ್ಟಣದ ತಾಪಂ ಸಭಾ ಭವನದಲ್ಲಿ ಶನಿವಾರ ಏರ್ಪಡಿಸಿದ್ದ ಕೆಡಿಪಿ ಸಭೆಯ ಅಧ್ಯಕ್ಷತೆ ವಹಿಸಿದ್ದ ಶಾಸಕ ಯಾಸೀರ್ ಅಹ್ಮದ್‌ಖಾನ್.

ಆದೇಶ ಪತ್ರ ವಿತರಣೆ

ರೇಷ್ಮೆ ಸಾಕಾಣಿಕೆ ಮನೆ ನಿರ್ಮಾಣಕ್ಕೆ ಕೇಂದ್ರ ಪುರಸ್ಕೃತ ಸಿಲ್ಕಿ ಸಮಗ್ರ ಯೋಜನೆಯಡಿ 15 ಪಲಾನುಭವಿಗಳಿಗೆ ರೇಷ್ಮೆ ಇಲಾಖೆ ವತಿಯಿಂದ 100) ಚ.ಅಡಿಗೆ 3 ಲಕ್ಷ 37 ಸಾವಿರದಾ 500ರೂಪಾಯಿ (ಎಸ್‌ಸಿ-ಎಸ್‌ಟಿ ಪಲಾನುಭವಿಗೆ 4 ಲಕ್ಷ 5ಸಾವಿರ ರೂಪಾಯಿ) ಸಹಾಯ ಧನ ಬಿಡುಗಡೆ ಆದೇಶ ಪತ್ರ ವಿತರಿಸಲಾಯಿತು.

ಕಾರ್ಮಿಕ ಇಲಾಖೆಯ ಯೋಜನೆಯಲ್ಲಿ ಮದುವೆಯಾದ ಪಲಾನುಭವಿಗಳು ಧನಸಹಾಯ ಪಡೆಯಲು ಹೆಚ್ಚಿನ ಅರ್ಜಿಗಳು ಬಂದಿದ್ದು ಅದನ್ನು ಪರಿಶೀಲಿಸಿ ಸೂಕ್ತ ಕ್ರಮ ತೆಗೆದುಕೊಳ್ಳಲು ಹಾಗೂ ಕಾರ್ಮಿಕ ಇಲಾಖೆಯಿಂದ ಕೊಡುವ ಕಿಟ್‌ಗಳನ್ನು ಕೊಡುವಾಗ ನನ್ನನ್ನು ಕರೆಸಿ ನಿಜವಾದ ಕಾರ್ಮಿಕರಿಗೆ ಕೊಡುವಂತೆ ಅಧಿಕಾರಿಗೆ ಸೂಚಿಸಿದರು.

ಈ ಸಂದರ್ಭದಲ್ಲಿ ಹಾವೇರಿ ಜಿಲ್ಲಾ ಗ್ಯಾರಂಟಿ ಯೋಜನೆಯ ಉಪಾಧ್ಯಕ್ಷ ನಾಗಪ್ಪಾ ತಿಪಕ್ಕನವರ, ತಾಲೂಕಾ ಗ್ಯಾರಂಟಿ ಯೋಜನೆಯ ಅಧ್ಯಕ್ಷ ಸುಭಾಸ ಮಜ್ಜಗಿ, ಬ್ಲಾಕ ಕಾಂಗ್ರೇಸ ಅಧ್ಯಕ್ಷರಾದ ಎಮ್.ಜೆ ಮುಲ್ಲಾ, ಉಪ ವಿಬಾಗಾಧಿಕಾರಿ ಮಮತಾ ಹೊಸಗೌಡ್ರ, ತಾಲೂಕಾ ಕಾರ್ಯನಿರ್ವಾಹಕ ಅಧಿಕಾರಿ ನವೀನಪ್ರಸಾದ ಕಟ್ಟಿಮನಿ, ತಹಶೀಲ್ದಾರ ಭರತ್ರಾಜ್ ಕೆ.ಎನ್ ಹಾಗೂ ವಿವಿದ ಇಲಾಖೆಯ ಅಧಿಕಾರಿಗಳು ಇದ್ದರು.

ಜೀತ ಕಾರ್ಮಿಕ ಪದ್ಧತಿ ನಿಷೇಧ ಕಾಯ್ದೆ ಬಗ್ಗೆ ಜಾಗೃತಿ ಮೂಡಿಸಿ

ಹಾವೇರಿ: ಜೀತ ಕಾರ್ಮಿಕ ಪದ್ಧತಿ ಒಂದು ಅಪರಾಧವಾಗಿದೆ. ಜೀತ ಕಾರ್ಮಿಕ ಪದ್ಧತಿ ನಿಷೇಧ ಕಾಯ್ದೆ ಕುರಿತು ಸಾರ್ವಜನಿಕರಿಗೆ ಅಗತ್ಯ ಜಾಗೃತಿ ಮೂಡಿಸಬೇಕು ಎಂದು ಅಪರ ಜಿಲ್ಲಾಧಿಕಾರಿ ಡಾ.ನಾಗರಾಜ ಎಲ್. ಹೇಳಿದರು.

ಜಿಲ್ಲಾಧಿಕಾರಿಗಳ ಕಚೇರಿ ಸಭಾಂಗಣದಲ್ಲಿ ಶನಿವಾರ ಜಿಲ್ಲಾಡಳಿತ, ಜಿಲ್ಲಾ ಪಂಚಾಯತ, ಜಿಲ್ಲಾ ಕಾನೂನು ಸೇವೆಗಳ ಪ್ರಾಧಿಕಾರ ಹಾಗೂ ವಿವಿಧ ಇಲಾಖೆಗಳ ಸಹಯೋಗದಲ್ಲಿ ಜೀತ ಪದ್ಧತಿ (ರದ್ಧತಿ) ನಿರ್ಮೂಲನಾ ದಿನಾಚರಣೆ ಪ್ರಯುಕ್ತ ಜಿಲ್ಲಾ ಹಾಗೂ ತಾಲೂಕು ಮಟ್ಟದ ಅಧಿಕಾರಿಗಳಿಗೆ ಆಯೋಜಿಸಲಾದ ಜಿಲ್ಲಾ ಮಟ್ಟದ ಕಾರ್ಯಾಗಾರ ಉದ್ಘಾಟಿಸಿ, ಪ್ರತಿಜ್ಞಾವಿಧಿ ಬೋಧಿಸಿ ಅವರು ಮಾತನಾಡಿದರು.

ಜೀತಪದ್ಧತಿ ಅನಾದಿಕಾಲದಿಂದ ನಡೆದುಕೊಂಡು ಬಂದಿದ್ದು, ಜೀತಪದ್ಧತಿ ಗ್ರಾಮೀಣ ಪ್ರದೇಶದಲ್ಲಿ ಹೆಚ್ಚಾಗಿ ಕಂಡುಬರುತ್ತಿತ್ತು. ಕಾಫಿ ಎಸ್ಟೇಟ್, ಇಟ್ಟಂಗಿ ಭಟ್ಟಿ, ಕಲ್ಲು ಕ್ವಾರಿಗಳಲ್ಲಿ ಸಹ ಇಂತಹ ಕಾರ್ಮಿಕರನ್ನು ನೋಡಬಹುದಾಗಿತ್ತು. 1976ರಲ್ಲಿ ಜೀತ ಕಾರ್ಮಿಕ ಪದ್ಧತಿ ನಿಷೇಧ ಕಾಯ್ದೆ ಜಾರಿ ಮಾಡಿದ್ದರಿಂದ ಈಗ ಹತೋಟಿಗೆ ಬಂದಿದೆ. ಕಾರ್ಮಿಕರ ವಾಕ್‌ಸ್ವಾತಂತ್ರ್ಯ, ಓಡಾಡುವ ಹಕ್ಕು ಹಾಗೂ ಕನಿಷ್ಠ ವೇತನ ನೀಡದಿರುವುದು ಜೀತ ಪದ್ಧತಿಯಾಗಿದೆ. ಇಂತಹ ಪ್ರಕರಣಗಳು ಕಂಡುಬಂದಲ್ಲಿ ಕೂಡಲೇ ಜಿಲ್ಲಾ ಹಾಗೂ ತಾಲೂಕು ಮಟ್ಟದ ಅಧಿಕಾರಿಗಳ ಗಮನಕ್ಕೆ ತರಬೇಕು ಎಂದರು.

ಆತ್ಮಸ್ಥೈರ್ಯ ತುಂಬಿ: ಬೇರೆ ಬೇರೆ ರಾಜ್ಯಗಳಿಂದ ಕಾರ್ಮಿಕರನ್ನು ಕರೆದುಕೊಂಡು ಬಂದು, ಯಾರಿಗೂ ತಿಳಿಯದಂತೆ ಒಂದು ಕೊಠಡಿಯಲ್ಲಿ ಇರಿಸಿಕೊಂಡು ಕೆಲಸಮಾಡಿಸಿಕೊಳ್ಳುವುದು, ವರ್ಷಾನುಗಟ್ಟಲೆ ಸಂಬಳ ನೀಡದಿರುವುದು ನಡೆಯುತ್ತದೆ. ಹಾಗಾಗಿ ಇಂತಹ ಪ್ರಕರಣಗಳನ್ನು ಗಮನಿಸಬೇಕು. ಅವರನ್ನು ಜೀತದಿಂದ ಮುಕ್ತಗೊಳಿಸಬೇಕು. ಜೀತಪದ್ಧತಿಯಿಂದ ಮುಕ್ತಗೊಳಿಸಿದವರಿಗೆ ಮೊದಲು ಆತ್ಮಸ್ಥೈರ್ಯ ತುಂಬಬೇಕು, ಸಮಾಜ ಕಲ್ಯಾಣ ಇಲಾಖೆ, ಹಿಂದುಳಿದ ವರ್ಗಗಳ ಕಲ್ಯಾಣ ಇಲಾಖೆ ವಿವಿಧ ಇಲಾಖೆಗಳು ಸಮನ್ವಯದಿಂದ ಕಾರ್ಯನಿರ್ವಹಿಸಬೇಕು. ಮಕ್ಕಳಾಗಿದ್ದರೆ ಅವರನ್ನು ಶಾಲೆಗೆ ದಾಖಲಿಸಬೇಕು, ವಯಸ್ಕರರಿದ್ದರೆ ಅವರಿಗೆ ಪುನರ್ವಸತಿ ಕಲ್ಪಿಸುವ ಕೆಲಸಮಾಡಬೇಕು ಎಂದು ಸಲಹೆ ನೀಡಿದರು.

ಸಹಾವಾಣಿ: ಜೀತ ಪದ್ಧತಿ ಪ್ರಕರಣಗಳು ಬಂದರೆ ಕೂಡಲೇ ಕಾರ್ಮಿಕ ಸಹಾಯವಾಣಿ- 155214, ತುರ್ತು ಸ್ಪಂದನ ಸಹಾಯವಾಣಿ (ಪೊಲೀಸ್)112, ಮಕ್ಕಳ ಸಹಾಯವಾಣಿ 1098, ಮಹಿಳಾ ಸಹಾಯವಾಣಿ 181 ಹಾಗೂ ಮಾನವ ಹಕ್ಕುಗಳ ಆಯೋಗ ಸಹಾಯವಾಣ 18004252333ಕ್ಕೆ ಕರೆ ಮಾಡಬೇಕು ಎಂದು ತಿಳಿಸಿದರು.

ಉಪ ವಿಭಾಗಾಧಿಕಾರಿ ಚೆನ್ನಪ್ಪ ಅವರು ಮಾತನಾಡಿ, ಜೀತ ಪದ್ಧತಿ ಸಾಮಾಜಿಕ ಪಿಡುಗಾಗಿದೆ. ಇದು ರಾಜ-ಮಹಾರಾಜರ ಕಾಲದಿಂದ ನಡೆದುಕೊಂಡು ಬಂದಿದೆ. ಜೀತ ಕಾರ್ಮಿಕ ಪದ್ಧತಿ ನಿಷೇಧ ಕಾಯ್ದೆ ಜಾರಿಯಿಂದ ಇಂದು ಶೇ.99 ರಷ್ಟು ಜೀತ ಪದ್ಧತಿ ಹತೋಟಿಗೆ ಬಂದಿದೆ. ಅಲ್ಲೊಂದು ಇಲ್ಲೊಂದು ಜೀತ ಪದ್ಧತಿ ಕಾಣಬಹುದಾಗಿದೆ. ಇಂತಹ ಪ್ರಕರಣಗಳನ್ನು ಸಹ ಪತ್ತೆ ಹಚ್ಚಿ ಜೀತಪದ್ಧತಿ ಸಂಪೂರ್ಣ ನಿರ್ಮೂಲನೆಗೆ ಎಲ್ಲರೂ ಸಂಕಲ್ಪಮಾಡೋಣ ಎಂದು ಹೇಳಿದರು. ಸಂಪನ್ಮೂಲ ವ್ಯಕ್ತಿಗಳಾಗಿ ಭಾಗವಹಿಸಿದ ಜೀತಪದ್ಧತಿ ನಿರ್ಮೂಲನಾ ರಾಜ್ಯ ಉನ್ನತ ಸಮಿತಿ ಸಂಚಾಲಕರಾದ ಬೃಂದಾ ಅಡಿಗ ಜೀತ ಕಾರ್ಮಿಕ ಪದ್ಧತಿ ನಿಷೇಧ ಕಾಯ್ದೆ ಕುರಿತು ಮಾತನಾಡಿದರು.

ಕಾರ್ಯಕ್ರಮದಲ್ಲಿ ಜಿ.ಪಂ. ಪ್ರಭಾರ ಉಪ ಕಾರ್ಯದರ್ಶಿ ಮಿಶೆ, ಡಿವೈಎಸ್‌ಪಿ ಎಂ.ಎಸ್.ಪಾಟೀಲ, ತಹಸೀಲ್ದಾರ ಶರಣಮ್ಮ, ಜೀತಪದ್ಧತಿ ನಿರ್ಮೂಲನಾ ಜಿಲ್ಲಾ ಸಂಚಾಲನಾ ಸಮಿತಿ ಸದಸ್ಯರಾದ ಎಸ್.ಎಚ್. ಮಜೀದ್, ಮುತ್ತುರಾಜ ಮಾದರ ಇತರರು ಉಪಸ್ಥಿತರಿದ್ದರು.

ಉತ್ತರ ಕನ್ನಡ ಲೋಕಸಭೆ ಕ್ಷೇತ್ರದ ಸಂಸದ ವಿಶ್ವೇಶ್ವರ ಹೆಗಡೆ ಕಾಗೇರಿ ಅವರು ಪತ್ನಿ ಭಾರತಿ ಹಾಗೂ ಮಕ್ಕಳೊಂದಿಗೆ ಅಯೋಧ್ಯೆಗೆ ಭೇಟಿ ನೀಡಿ ಶ್ರೀರಾಮನ ದರ್ಶನ ಪಡೆದರು.

ಯತೀಶ್ ಹಾಗೂ ಗಾಯತ್ರಿ ವಿವಾಹ ಮಹೋತ್ಸವವು ಶಿರಸಿ ಕೊಳಗಿಬೀಸ್‌ನ ಮಾರುತಿ ದೇವಸ್ಥಾನದಲ್ಲಿ ಭಾನುವಾರ ವಿಜೃಂಭಣೆಯಿಂದ ನೆರವೇರಿತು.

ಪುಸ್ತಕ ಪ್ರಕಟಣೆಗೆ ಆಸಕ್ತಿ ತೋರುವವರ ಸಂಖ್ಯೆ ಹೆಚ್ಚಿದೆ

ಕೃತಿಗಳನ್ನು ಲೋಕಾರ್ಪಣೆ ಮಾಡಿದ ಜಿ ಸುಬ್ರಾಯ ಭಟ್ಟ ಬಕ್ಕಳ ಅಭಿಪ್ರಾಯ

ಶಿರಸಿ: ಪುಸ್ತಕ ಪ್ರಕಟಣೆಗಾಗಿ ಮುಂದೆ ಬರುತ್ತಿರುವವರ ಸಂಖ್ಯೆ ಹೆಚ್ಚುತ್ತಿರುವ ಸಂಗತಿ ಆಶಾದಾಯಕವಾಗಿದೆ. ಕನ್ನಡ ಭಾಷೆಗೆ ಸಂದ ಗೌರವ ಇದಾಗಿದೆ. ಶಿರಸಿ ಸಾಂಸ್ಕೃತಿಕ ನಗರವಾಗಿ ಸಾಹಿತ್ಯದ ಕಾರ್ಯಕ್ರಮಗಳು ಬಹಳಷ್ಟು ನಡೆಯುತ್ತಿವೆ ಇದು ಒಳ್ಳೆಯ ಬೆಳವಣಿಗೆಯೂ ಆಗಿದೆ ಎಂದು ಎಂದು ಕಸಾಪ ಶಿರಸಿ ಅಧ್ಯಕ್ಷ ಜಿ ಸುಬ್ರಾಯ ಭಟ್ಟ ಬಕ್ಕಳ ಹೇಳಿದರು.

ಸಮನ್ವಯ ಚಾರಿಟೇಬಲ್ ಟ್ರಸ್ಟ್ ಶಿರಸಿ, ಸಾಹಿತ್ಯ ಸಂಚಲನ ಶಿರಸಿ ಇವರ ಸಹಯೋಗದಲ್ಲಿ ಕವಯಿತ್ರಿ ವಿಮಲಾ ಭಾಗ್ವತ ಅವರ ಶ್ರೀ ಕೃಷ್ಣ ಕಥಾಮಾಲಿಕೆ ಮತ್ತು ಮುಕ್ತಕ ಮಾಲೆ ಕೃತಿಗಳನ್ನು ಲೋಕಾರ್ಪಣೆ ಮಾಡಿ ಮಾತನಾಡಿದರು. ಕಳೆದು ಹೋದ ಸಾಂಸ್ಕೃತಿಕ ವೈಭವದ ದಿನಗಳು ಮತ್ತೆ ಚಿಗುರೊಡೆದು ವಿಶಾಲ ವೃಕ್ಷದ ಮರುಹುಟ್ಟಿಗೆ ಕಾರಣವಾಗಿದ್ದು ಸಹೃದಯರ ಸ್ಪಂದನೆಗೆ ಸಾಕ್ಷಿಯಾಗಿದೆ. ಪುಸ್ತಕ ಓದುವ ಹವ್ಯಾಸವನ್ನು ಪ್ರೋತ್ಸಾಹಿಸುವುದಕ್ಕಾಗಿ ಸರ್ಕಾರದ ವತಿಯಿಂದ ಅನೇಕ ಕಾರ್ಯಕ್ರಮಗಳನ್ನು ಹಮ್ಮಿಕೊಳ್ಳಲಾಗುತ್ತಿದೆ. ಮುಂದಿನ ದಿನಗಳಲ್ಲಿ ಅನುಷ್ಠಾನಕ್ಕೆ ಬರಲಿರುವುದಾಗಿ ತಿಳಿದು ಬಂದಿದೆ ಎಂದರು.

ಶ್ರೀಕೃಷ್ಣ ಕಥಾಮಾಲಿಕೆ ಕೃತಿಯ ಪರಿಚಯವನ್ನು ಮಾಡಿದ ಚಿಂತಕ ಗಣಪತಿ ಭಟ್ಟ ವರ್ಗಾಸರ, ಇದೊಂದು ವೈಶಿಷ್ಟ್ಯಮಯವಾದ ಕೃತಿ ಕುಸುಮವಾಗಿದೆ. ಈ ಕೃತಿಯ ಅಂತರಂಗ ಶ್ರೀ ಕೃಷ್ಣನ ಬಾಲಲೀಲೆ, ಯೌವ್ವನ, ದುಷ್ಟರ ನಾಶ ಹಾಗೂ ಬದುಕಿನ ಅಗಾಧವಾದ ಶಕ್ತಿಯನ್ನು ಒಳಗೊಂಡು ಸಮಗ್ರ ಚಿಂತನೆಗೆ ಕಾರಣವಾಗಿದೆ. ನಂದಗೋಪ ಕುಮಾರನ, ನೀಲ ಮೇಘಶ್ಯಾಮನ ಬಾಲ ಲೀಲೆ ಮುಂತಾದವುಗಳು ಆಸಕ್ತಿಯನ್ನು ಹುಟ್ಟಿಸಿ ಚಿಂತನೆಗೆ ಗ್ರಾಸವಾಗಿದೆ. ಶ್ರೀಕೃಷ್ಣನ ವ್ಯಕ್ತಿತ್ವದ ಸಾರ ಸರ್ವಸ್ವವಾಗಿ ಅರ್ಜುನನಿಗೆ ವಿಶ್ವರೂಪ ದರ್ಶನ ಮಾಡಿಸಿ, ಭಗವದ್ಗೀತೆಯ ಮೂಲಕ ಕಣ್ಣು ತೆರಿಸಿದ್ದಾನೆ. ಗೆಳೆತನವನ್ನು ಸಾರುವ ಸುಧಾಮನ ಕಥೆ ಎಲ್ಲರ ಹೃನ್ಮನ ತಣಿಸುವುದಕ್ಕೆ ಕಾರಣವಾಗಿದೆ ಎಂದರು.

ಮುಕ್ತಕ ಮಾಲೆ ಕೃತಿಯನ್ನು ಪರಿಚಯಿಸಿದ ಕಥೆಗಾರ ರಾಜು ನಾಯ್ಕ ಬಿಸ್ಲಕೊಪ್ಪ, ಅಕ್ಷರಗಳಿಗೆ ಜೀವ ತುಂಬುವ ಕೆಲಸ ಈ ಕೃತಿಯಲ್ಲಾಗಿದೆ. ರಚನೆಗಳು ಜನಮಾನಸದಲ್ಲಿ ಶಾಶ್ವತವಾಗಿ ನಿಲ್ಲುವಂಥದ್ದಾಗಿದೆ. ಕವಯಿತ್ರಿ ತಮ್ಮ ಶ್ರಮದೊಂದಿಗೆ ಸಾರ್ಥಕತೆಯನ್ನು ಅನುಭವಿಸಿದ್ದಾರೆ. ಭಾವ ಪ್ರಪಂಚಕ್ಕೆ ತೆರಳದೆ ಸ್ವಾಭಿಮಾನದ ಬದುಕಿಗೆ ಹೊರಳಿ ಹೂರಣವನ್ನು ಹಂಚುವುದೇ ಕೃತಿಕಾರರ ಮನದಿಂಗಿತವಾಗಿದೆ ಎಂದರು.

ಹಲವು ಕೃತಿಗಳನ್ನು ಲೋಕಾರ್ಪಣೆ ಮಾಡಿದ ಪತ್ರಕರ್ತ ಜಿ. ಸುಬ್ರಾಯ ಭಟ್ಟ ಬಕ್ಕಳ.

ಕವಯಿತ್ರಿ ವಿಮಲಾ ಭಾಗ್ವತರು, ಸಾಹಿತ್ಯ ಪ್ರಪಂಚಕ್ಕೆ ಪಾದಾರ್ಪಣೆ, ಬದುಕು ಸುಂದರತ್ವದ ಕಡೆಗೆ ತಲುಪಿದಾಗ ಆಗುವ ಆನಂದ, ನಿರ್ವಹಿಸಿದ ಜೀವನ ಪ್ರೀತಿ, ದುಃಖ, ನಿರಾಶೆಗಳನ್ನು ಮೆಟ್ಟಿ ನಿಂತು ಮುಂದುವರಿದಾಗ ಸಾಹಿತ್ಯ ಪ್ರಿಯರ ಅನುಗ್ರಹಕ್ಕೆ ಪಾತ್ರಳಾಗಿ ಪಡೆದ ಪುರಸ್ಕಾರ, ಗೌರವ, ಪ್ರಶಸ್ತಿ ಎಲ್ಲಾ ದೈವ ಸಂಕಲ್ಪದಂತೆ ನಡೆದದ್ದು. ಪ್ರೀತಿಯನ್ನು ಸಾಹಿತ್ಯದ ಮೂಲಕ ಹಂಚುವ ಪ್ರಯತ್ನ ಮಾಡಿದ್ದಾಗಿ ಹೇಳಿಕೊಂಡರು.

ಸಾಹಿತ್ಯ ಸಂಚಲನದ ಅಧ್ಯಕ್ಷರಾದ ಕೃಷ್ಣ ಪದಕಿ ಅವರು ಸಾಹಿತ್ಯ ಕಾರ್ಯಕ್ರಮಗಳ ನಿರಂತರತೆಯಿಂದಾಗಿ ಹೊಸ ಬರೆಹಗಾರರ ಪರಿಚಯವಾಗಿದೆ ಮತ್ತು ಬಹಳಷ್ಟು ಪ್ರತಿಭೆಗಳಿಗೆ ವೇದಿಕೆಯೊದಗಿಸಿ ಪ್ರೋತ್ಸಾಹಿಸಿದ ಸಂತೃಪ್ತಿ ನನಗಿದೆ ಎಂದು ಸಂತಸ ವ್ಯಕ್ತಪಡಿಸಿ ಕೃತಿಕಾರಳಿಗೆ ಅಭಿನಂದಿಸಿದರು.

ಕಾರ್ಯಕ್ರಮದ ಅಧ್ಯಕ್ಷತೆ ವಹಿಸಿ ಮಾತನಾಡಿದ ಪ್ರೊ. ಡಿ. ಎಮ್. ಭಟ್ಟ ಕುಳವೆ, ಬಹುಮುಖ ಪ್ರತಿಭೆಯ ವಿಮಲಾ ಭಾಗ್ವತ ಸ್ವಾಭಿಮಾನದ ಬದುಕಿನಲ್ಲಿ ಸಾಹಿತ್ಯದ ಕೈಂಕರ್ಯವನ್ನು ಕೈಗೊಂಡವರು. ಸಮಾಜಮುಖಿ ಮನಸ್ಸಿನವರಾದ ಅವರು ಪ್ರೀತಿ-ವಿಶ್ವಾಸ, ಆತ್ಮವಿಶ್ವಾಸ ಜೀವನೋತ್ಸಾಹದ ಪ್ರತೀಕವಾಗಿದ್ದಾರೆ, ಇವರ ಕೃತಿಗಳು ಕೇವಲ ಕೃತಿಯಾಗಿರದೆ ಎದೆಯ ಶ್ರುತಿಯಾಗಿದೆ, ಇವರ ಎಲ್ಲಾ ಕೃತಿಗಳಲ್ಲಿ ಜೀವನ ಸತ್ವವಿದೆ. ಒತ್ತಡದ ಬದುಕಿನಿಂದ ಪಾರಾಗಲು ಪುಸ್ತಕ ಪ್ರಪಂಚಕ್ಕೆ ಜಾರುವುದೇ ಒಂದು ಸಿದ್ಧೌಷಧಿ ಎಂದು ಹೇಳುವ ಇವರದ್ದು ಹಲವು ಹವ್ಯಾಸಗಳು. ಸದಾ ಇವರ ಮನಸ್ಸು ತುಡಿಯುವುದು ಕಷ್ಟಜೀವಿಗಳ ಕಡೆಗೆ. ಜೀವನದಲ್ಲಿ ಶಾಂತಿ, ನೆಮ್ಮದಿ, ಸಾಮರಸ್ಯ, ಸಹಕಾರ, ಸಾದಾತನ ಚಿರಂತನವಾಗಿ ಇರಬೇಕೆನ್ನುವ ಮಾತಿನಲ್ಲಿ ಅರ್ಥವಿದೆ. ಇದೆ ಧರ್ಮವನ್ನು ಇವರು ಪಾಲಿಸಿಕೊಂಡು ಬಂದಿದ್ದಾರೆ ಎಂದರು.

ಸಾಹಿತಿ ಡಾ.ಜಿ.ಎ ಹೆಗಡೆ ಸೋಂದಾ, ಶುಭವನ್ನು ಕೋರುತ್ತಾ ಜ್ಞಾನಗಂಗೆ ಸದಾ ಹರಿಯುತ್ತಿರಲೆಂದರು. ಹಿರಿಯ ಸಾಹಿತಿ ಭಾಗೀರಥಿ ಹೆಗಡೆಯವರು ವಿಮಲಾ ಭಾಗ್ವತರನ್ನು ಸಾಹಿತ್ಯ ಸಂಚಲನದ ವತಿಯಿಂದ ಸನ್ಮಾನಿಸಿದರು. ಸಮನ್ವಯ ಟ್ರಸ್ಟ್ ವತಿಯಿಂದ ವಿಮಲಾ ಭಾಗ್ವತ ಅವರನ್ನು ಸನ್ಮಾನಿಸಲಾಯಿತು.

ಆರಂಭದಲ್ಲಿ ಕವಯತ್ರಿ ರಾಜಲಕ್ಷ್ಮಿ ಭಟ್ಟ ಬೊಮ್ನಳ್ಳಿ ಪ್ರಾರ್ಥಿಸಿದರು. ಜಗದೀಶ ಭಂಡಾರಿ ಅವರು ಸ್ವಾಗತಿಸಿ, ಪರಿಚಯಿಸಿ, ಪ್ರಾಸ್ತಾವಿಕ ನುಡಿಗಳನ್ನಾಡಿದರು. ಗಾಯಕ, ಬರಹಗಾರ ಎಸ್. ಎಂ.ಹೆಗಡೆ ವಂದಿಸಿದರು. ಅಂಕಣಗಾರ್ತಿ ಭವ್ಯ ಹಳೆಯೂರು ಕಾರ್ಯಕ್ರಮವನ್ನು ನಿರೂಪಿಸಿದರು.

ಕನಸು ನನಸಾಗಿಸಿಕೊಳ್ಳಲು ಆರೋಗ್ಯವೂ ಮುಖ್ಯ

ಉಚಿತ ಹೃದಯ ತಪಾಸಣಾ ಶಿಬಿರ ಉದ್ಘಾಟಿಸಿದ ಶಾಸಕ ಭೀಮಣ್ಣ ಟಿ. ನಾಯ್ಕ ಅಭಿಪ್ರಾಯ

ಸಿದ್ದಾಪುರ: ನಾವು ಕಂಡ ಕನಸು ನನಸಾಗುವ ಜೊತೆಗೆ ಗುರಿ ಮುಟ್ಟಬೇಕಾದರೇ ಎಲ್ಲರೂ ಆರೋಗ್ಯವಂತರಾಗಿರಬೇಕು. ಈ ಕಾರಣಕ್ಕಾಗಿ ಇಂತಹ ಆರೋಗ್ಯ ತಪಾಸಣಾ ಶಿಬಿರಗಳು ಸಹಕಾರಿಯಾಗಬಲ್ಲವು ಎಂದು ಶಾಸಕ ಭೀಮಣ್ಣ ಟಿ. ನಾಯ್ಕ ಹೇಳಿದರು.

ಅವರು ಇಲ್ಲಿನ ಆಧಾರ್ ಸಂಸ್ಥೆ ಆಶ್ರಯದಲ್ಲಿ, ಮಂಗಳೂರಿನ ಒಮೇಗಾ ಆಸ್ಪತ್ರೆ ಹಾಗೂ ಮಂಗಳೂರು ಹಾರ್ಟ್ ಸ್ಕ್ಯಾನ್ ಫೌಂಡೇಶನ್ ಸಂಯುಕ್ತ ಆಶ್ರಯದಲ್ಲಿ ದಿ. ಡಿ.ಎನ್. ಶೇಟ್ ಸ್ಮರಣಾರ್ಥ ಪಟ್ಟಣದ ಎಂ ಹೆಚ್ ಪಿ ಎಸ್ ಬಾಲಿಕೊಪ್ಪದಲ್ಲಿ ಭಾನುವಾರ ನಡೆದ ಬೃಹತ್ ಉಚಿತ ಹೃದಯ ತಪಾಸಣಾ ಶಿಬಿರವನ್ನು ಉದ್ಘಾಟಿಸಿ ಮಾತನಾಡಿದರು. ಹಿಂದಿನ ದಿನಗಳಲ್ಲಿ ನಮ್ಮ ಹಿರಿಯರು ಯಾವುದೇ ಆರೋಗ್ಯ ಸಮಸ್ಯೆ ಇಲ್ಲದೆ ನೂರಾರು ವರ್ಷಗಳ ಕಾಲ ಜೀವನ ನಡೆಸುತ್ತಿದ್ದರು. ಆದರೆ ಇಂದಿನ ಆಹಾರ ಪದ್ಧತಿ ಜೀವನಶೈಲಿಯಿಂದ ಕಡಿಮೆ ವಯಸ್ಸಿನಲ್ಲಿಯೇ ಹೃದಯ ಸಂಬಂಧಿತ ಕಾಯಿಲೆ ಸೇರಿದಂತೆ ಅನೇಕ ಕಾಯಿಲೆಗಳಿಗೆ ಯುವಕರು ಬಲಿಯಾಗುತ್ತಿದ್ದಾರೆ ಇದು ನಿಜಕ್ಕೂ ಬೇಸರದ ಸಂಗತಿ. ನಾವು ಆರೋಗ್ಯವಂತರಾಗಿದ್ದರೂ ಸಹ ಇಂದಿನ ದಿನಗಳಲ್ಲಿ ಆರೋಗ್ಯ ತಪಾಸಣೆ ಮಾಡಬೇಕಾದ ಪರಿಸ್ಥಿತಿ ಇದ್ದು, ಎಲ್ಲರೂ ಈ ಆರೋಗ್ಯ ತಪಾಸಣಾ ಶಿಬಿರದ ಉಪಯೋಗ ಪಡೆದುಕೊಳ್ಳುವಂತೆ ತಿಳಿಸಿದರು.

ಉಚಿತ ಹೃದಯ ತಪಾಸಣಾ ಶಿಬಿರವನ್ನು ಉದ್ಘಾಟಿಸಿದ ಶಾಸಕ ಭೀಮಣ್ಣ ನಾಯ್ಕ. ಹಲವು ಗಣ್ಯರು ಉಪಸ್ಥಿತರಿದ್ದರು.

ಕಾರ್ಯಕ್ರಮದ ಅಧ್ಯಕ್ಷತೆಯನ್ನು ವಹಿಸಿ ಮಾತನಾಡಿದ ಆಧಾರ್ ಸಂಸ್ಥೆ ಅಧ್ಯಕ್ಷ ನಾಗರಾಜ್ ನಾಯ್ಕ ಮಾಳ್ಕೋಡ್, ಆಧಾರ್ ಸಂಸ್ಥೆ ಕಳೆದ 15 ವರ್ಷಗಳಿಂದ ಈ ಜಿಲ್ಲೆಯಲ್ಲಿ ಶಿಕ್ಷಣ, ಆರೋಗ್ಯ ಹಾಗೂ ಸ್ವಉದ್ಯೋಗಕ್ಕೆ ಸಂಬಂಧಿಸಿದಂತೆ ಕೆಲಸವನ್ನು ಮಾಡುತ್ತಿದ್ದು, ಕಳೆದ 12 ವರ್ಷಗಳ ಹಿಂದೆ ಒಮೇಗಾ ಆಸ್ಪತ್ರೆ ಸಹಯೋಗದಲ್ಲಿ ಮಂಗಳೂರು ಹಾರ್ಟ್ ಸ್ಕ್ಯಾನ್ ಫೌಂಡೇಶನ್ ಆಶ್ರಯದಲ್ಲಿ ಹೃದಯ ತಪಾಸಣಾ ಶಿಬಿರವನ್ನು ಹಮ್ಮಿಕೊಂಡಿದ್ದು ಮತ್ತೊಮ್ಮೆ ನಮಗೆ ಈ ಅವಕಾಶ ಒದಗಿಬಂದಿದೆ.

ಮುಂದಿನ ದಿನಗಳಲ್ಲಿ ಶಿರಸಿಯಲ್ಲಿಯೂ ಸಹ ಬೃಹತ್ ಆರೋಗ್ಯ ಶಿಬಿರವನ್ನು ಕ್ಷೇತ್ರದ ಶಾಸಕರ ನೇತೃತ್ವದಲ್ಲಿ ಹಮ್ಮಿ ಕೊಳ್ಳುವ ಆಲೋಚನೆಯಿದೆ ಎಂದು ಹೇಳಿದರು.

ಗೌರವ ಉಪಸ್ಥಿತರಿದ್ದ ಹಿರಿಯ ಹೃದ್ರೋಗ ತಜ್ಞ ಕೆ. ಮುಕುಂದ ಮಾತನಾಡಿ, ಪ್ರಸ್ತುತ ದೇಶದಲ್ಲಿ ಹೃದಯಘಾತದ ಪ್ರಕರಣಗಳು ಸಾಕಷ್ಟು ಹೆಚ್ಚಾಗುತ್ತಿದ್ದು ಹೃದಯಾಘಾತ ಸಂಭವಿಸಿದರೆ ಪ್ರಾಥಮಿಕವಾಗಿ ನೀಡುವ ಔಷಧಿಗಳ ಲಭ್ಯತೆ ಬಗ್ಗೆ ಸಾರ್ವಜನಿಕರಿಗೆ ಮಾಹಿತಿಯ ಕೊರತೆ ಇರುವ ಬಗ್ಗೆ ತಿಳಿಸಿದ ಅವರು ಈ ವೇಳೆ ಹೃದಯಾಘಾತ ಸಂಭವಿಸಲು ಕಾರಣಗಳು ಅದಕ್ಕಿರುವ ಮುಂಜಾಗ್ರತ ಪರೀಕ್ಷೆಗಳು ಹಾಗೂ ಮಂಗಳೂರು ಒಮೇಗಾ ಆಸ್ಪತ್ರೆಯಲ್ಲಿ ಇದಕ್ಕಿರುವ ಅತ್ಯಾಧುನಿಕ ಸೌಲಭ್ಯಗಳ ಬಗ್ಗೆ ಮಾಹಿತಿಯನ್ನು ನೀಡಿದರು.

ಈ ಸಂದರ್ಭದಲ್ಲಿ ತಹಸೀಲ್ದಾರ್ ಎಮ್. ಆರ್. ಕುಲಕರ್ಣಿ, ಶಸ್ತ್ರ ಚಿಕಿತ್ಸಾ ತಜ್ಞರಾದ ಡಾ. ಅಮಿತ್ ಕಿರಣ್, ಡಾ. ಅಭಿಜಿತ್ ಪಾಟೀಲ್, ಪ. ಪಂ. ಸದಸ್ಯ ನಂದನ್ ಬೋರಕರ್, ಆಧಾರ್ ಸಂಸ್ಥೆ ಉಪಾಧ್ಯಕ್ಷ ಬೈಜು ಜೋಸೆಫ್, ಶಿಬಿರದ ಸಂಯೋಜಕ ಧರ್ಮ ಅಂಬಿಗ, ಮಂಗಳೂರು ಒಮೇಗಾ ಆಸ್ಪತ್ರೆ ಎಚ್ ಆರ್ ನಾಗರಾಜ್ ಟಿ. ಹಾಗೂ ಮಂಗಳೂರು ಹಾರ್ಟ್ ಸ್ಕ್ಯಾನ್ ಫೌಂಡೇಶನ್ ಪಿ ಆರ್ ಓ ಬಾಲಕೃಷ್ಣ ಮುಟ್ಟಂ ಹಾಜರಿದ್ದರು.

ಕಾರ್ಯಕ್ರಮವನ್ನು ಆಧಾರ್ ಸಂಸ್ಥೆ ಸಂಯೋಜಕ ಸುರೇಶ್ ಮಡಿವಾಳ ಕಡಕೇರಿ ನಿರೂಪಿಸಿದರು. ಸಂಸ್ಥೆಯ ನಿರ್ದೇಶಕಿ ಪುಷ್ಪಲತಾ ನಾಯ್ಕ ಸ್ವಾಗತಿಸಿದರು. ದಿ. ಡಿ ಎನ್ ಶೇಟ್ ಕುಟುಂಬಸ್ಥ ಪ್ರಶಾಂತ್ ಶೇಟ್ ವಂದಿಸಿದರು. ಸಾಯಿ ಸ್ಪೂರ್ತಿ ಹಾಗೂ ಪ್ರಾಚಿ ಶೇಟ್ ಪ್ರಾರ್ಥಿಸಿದರು.

ಶ್ರೀ ಶ್ರೀಮದ್
ಎ.ಸಿ.ಭಕ್ತಿವೇದಾಂತ ಸ್ವಾಮಿ ಶ್ರೀಲ ಪ್ರಭುಪಾದರು
ಇಸ್ಕಾನ್ ಮತ್ತು ವಿಶ್ವವ್ಯಾಪಿ ಹರೇ ಕೃಷ್ಣ ಆಂದೋಲನದ
ಸಂಸ್ಥಾಪಕ–ಆಚಾರ್ಯರು

ಮಹಾಕುಂಭ 2025

ಅತ್ಯಂತ ಪ್ರತಿಷ್ಠಿತ

ಅಖಿಲ ಭಾರತೀಯ ಅಖಾಡ ಪರಿಷತ್ತು

ಶ್ರೀ ಶ್ರೀಮದ್ ಓಂ ವಿಷ್ಣುಪಾದ 108

ಎ.ಸಿ.ಭಕ್ತಿವೇದಾಂತ ಸ್ವಾಮಿ

ಶ್ರೀಲ ಪ್ರಭುಪಾದ

(ಬ್ರಹ್ಮ–ಮಧ್ವ–ಗೌಡೀಯ ವೈಷ್ಣವ ಪರಂಪರೆಯ 32ನೆಯ ಆಚಾರ್ಯ)

ಅವರಿಗೆ

ಸನಾತನ ಧರ್ಮವನ್ನು ಹರಡಿದ, ವಿಶ್ವಾದ್ಯಂತ ಭಗವದ್ಗೀತೆಯ ಸಂದೇಶವನ್ನು ಹಂಚಿದ ಮತ್ತು ಜಾಗತಿಕವಾಗಿ ಹರಿನಾಮ ಸಂಕೀರ್ತನೆಯನ್ನು ಪ್ರಚುರ ಪಡಿಸಲು ನೀಡಿದ ಅಪೂರ್ವ ಕೊಡುಗೆಗಾಗಿ

ವಿಶ್ವ ಗುರು

ವಿಶೇಷ ಉಪಾಧಿಯನ್ನು ಸಂತರ ಸಮ್ಮುಖದಲ್ಲಿ ನೀಡಿ ಗೌರವಿಸಲಾಗಿದೆ

ಆಚಾರ್ಯ ಮಹಾಮಂಡಲೇಶ್ವರ **ಶ್ರೀ ಕೈಲಾಶಾನಂದ ಗಿರಿಜೀ ಮಹಾರಾಜ್** ನಿರಂಜನಿ ಅಖಾಡ	ಶ್ರೀ ಮಹಂತ್ **ರವಿಂದ್ರ ಪುರಿಜೀ ಮಹಾರಾಜ್** ಅಧ್ಯಕ್ಷರು, ಅಖಿಲ ಭಾರತೀಯ ಅಖಾಡ ಪರಿಷತ್ತು

ಮತ್ತು ವಿವಿಧ ಅಖಾಡಗಳ ಪೂಜ್ಯ ಸಂತರ ಪವಿತ್ರ ಉಪಸ್ಥಿತಿಯಲ್ಲಿ

ಫೆಬ್ರವರಿ 10, 2025 ರಂದು ಪ್ರಯಾಗ್‌ರಾಜ್‌ನಲ್ಲಿ ನಡೆಯುತ್ತಿರುವ ಮಹಾಕುಂಭದ ಸಂದರ್ಭದಲ್ಲಿ ಅರ್ಪಿಸಲಾಯಿತು.

ಅಧ್ಯಕ್ಷತೆ
ಶ್ರೀ ಮಧು ಪಂಡಿತ ದಾಸ
ಅಧ್ಯಕ್ಷರು–ಇಸ್ಕಾನ್ ಬೆಂಗಳೂರು, ಸ್ಥಾಪಕರು ಮತ್ತು ಅಧ್ಯಕ್ಷರು–ಅಕ್ಷಯ ಪಾತ್ರ ಪ್ರತಿಷ್ಠಾನ,
ಅಧ್ಯಕ್ಷರು–ವೃಂದಾವನ ಚಂದ್ರೋದಯ ಮಂದಿರ, ಅಧ್ಯಕ್ಷರು ಮತ್ತು ಮಾರ್ಗದರ್ಶಕರು–ಗ್ಲೋಬಲ್ ಹರೇ ಕೃಷ್ಣ ಮೂವ್‌ಮೆಂಟ್

ಇಸ್ಕಾನ್ ಬೆಂಗಳೂರಿನ ಶ್ರೀ ಮಧು ಪಂಡಿತ ದಾಸ ಮತ್ತು ಶ್ರೀ ಚಂಚಲಾಪತಿ ದಾಸ ಅವರು ಶ್ರೀಲ ಪ್ರಭುಪಾದರ ಪರವಾಗಿ ಆಚಾರ್ಯ ಮಹಾಮಂಡಲೇಶ್ವರ ಶ್ರೀ ಕೈಲಾಶಾನಂದ ಗಿರಿಜೀ ಮಹಾರಾಜ್ ಅವರಿಂದ ಅಭಿನಂದನಾ ಪತ್ರವನ್ನು ಸ್ವೀಕರಿಸಿದರು.

ಶ್ರೀಲ ಪ್ರಭುಪಾದರು ತಮ್ಮ ಗುರು ಶ್ರೀ ಶ್ರೀಮದ್ ಭಕ್ತಿಸಿದ್ಧಾಂತ ಸರಸ್ವತಿ ಠಾಕುರರ ಆದೇಶವನ್ನು ಪಾಲಿಸಲು ತಮ್ಮ 70ರ ಇಳಿ ವಯಸ್ಸಿನಲ್ಲಿ ಅತ್ಯಂತ ಪ್ರಯಾಸಕರವಾದ ಪ್ರಯಾಣವನ್ನು ಕೈಗೊಂಡರು. ನ್ಯೂಯಾರ್ಕ್ ನಗರಕ್ಕೆ ಹೊರಟಿದ್ದ ಸರಕು ಸಾಗಣೆ ಹಡಗಿನಲ್ಲಿ ದೃಢ ಸಂಕಲ್ಪದಿಂದ ಹೊರಟರು. ಆಗ ಅವರ ಬಳಿ ಇದ್ದದ್ದು ಕೇವಲ 40 ರೂಪಾಯಿಗಳು ಮಾತ್ರ. ಅವರಿಗೆ ಯಾವುದೇ ಸಂಸ್ಥೆಯ ಅಥವಾ ಶ್ರೀಮಂತರ ಬೆಂಬಲವಿರಲಿಲ್ಲ. ಅಂತಹ ಪರಿಸ್ಥಿತಿಯಲ್ಲಿಯೂ ಕೂಡ, ಅವರು 1966ರಲ್ಲಿ ಇಸ್ಕಾನ್ ಸ್ಥಾಪಿಸಿದರು. ಅದು ವಿಶ್ವವ್ಯಾಪಿ ಆಂದೋಲನವಾಗಿ ಬೆಳೆಯಿತು. ಮುಂದಿನ 11 ವರ್ಷಗಳಲ್ಲಿ ಶ್ರೀಲ ಪ್ರಭುಪಾದರು ಜಗತ್ತಿನಾದ್ಯಂತ 108 ಕೃಷ್ಣ ಮಂದಿರಗಳನ್ನು ಸ್ಥಾಪಿಸಿದರು, 70ಕ್ಕೂ ಹೆಚ್ಚು ಸಂಪುಟಗಳ ಆಧ್ಯಾತ್ಮಿಕ ಪುಸ್ತಕಗಳ ಕರ್ತೃವಾದರು. ಅವರು 1977ರಲ್ಲಿ ವೃಂದಾವನದಲ್ಲಿ ಮಹಾಸಮಾಧಿಸ್ತರಾದರು.

ಅವರ ಬದುಕು ಶ್ರದ್ಧೆ, ಸಮರ್ಪಣೆ, ಕರುಣೆ ಮತ್ತು ಸನಾತನ ಧರ್ಮಕ್ಕೆ, ವಿಶೇಷವಾಗಿ ಶ್ರೀ ಕೃಷ್ಣ ಭಕ್ತಿಗೆ ಅವರಲ್ಲಿದ್ದ ಬದ್ಧತೆಯು ಸ್ಫೂರ್ತಿದಾಯಕ.

ಸ್ವತಂತ್ರ ಮತ್ತು ಸಂಬಂಧಿತ ಘಟಕಗಳು:

Srila Prabhupada's ISKCON BANGALORE

SRILA PRABHUPADA'S HARE KRISHNA MOVEMENT

Vrindavan Chandrodaya Mandir
THE RISING MOON OF VRINDAVAN

INDIA HERITAGE FOUNDATION
BAY AREA - NEW JERSEY - BOSTON
DALLAS - LONDON

AKSHAYA PĀTRA ™
Unlimited food for education

ಟ್ರಸ್ಟ್‌ನ ಭಕ್ತರಿಂದ ಪ್ರಾಯೋಜಿತ ಜಾಹೀರಾತು

ಸಮಾಚಾರ ಸಣ್ಣದಲ್ಲ

ಎರಡು ಜೀವ ಬಲಿ ಪಡೆದಿದ್ದ ಸಲಗ ಸೆರೆ

ಮಡಿಕೇರಿ: ಎರಡು ಜೀವಗಳನ್ನು ಬಲಿ ಪಡೆದು, ಗ್ರಾಮಸ್ಥರಿಗೆ ಕಿರುಕುಳ ಕೊಡುತ್ತಿದ್ದ ಒಂಟಿ ಸಲಗವನ್ನು ಕೊನೆಗೂ ಅರಣ್ಯ ಇಲಾಖೆ ಅಧಿಕಾರಿಗಳು ಸೆರೆಹಿಡಿಯುವಲ್ಲಿ ಯಶಸ್ವಿಯಾಗಿದ್ದಾರೆ.

ಕೊಡಗು ಜಿಲ್ಲೆ ಪೊನ್ನಂಪೇಟೆ ತಾಲೂಕಿನ ಚೆನ್ನಂಗೊಲ್ಲಿ, ಭದ್ರಗೊಳ, ದ'ೀವ'ರ'ಪು'ರ' ವ್ಯಾಪ್ತಿಯಲ್ಲಿ ಕಳೆದ ಕೆಲವು ವರ್ಷಗಳಿಂದ ಅಡ್ಡಾಡುತ್ತಿದ್ದ ಪುಂಡಾನೆ ಸುತ್ತಮುತ್ತಲಿನ ಗ್ರಾಮದ ಜನರನ್ನು ನಿರಂತರವಾಗಿ ಕಾಡಿತ್ತು. 40 ವರ್ಷದ ಒಂಟಿ ಸಲಗ ಕೆಲ ತಿಂಗಳ ಹಿಂದೆ ಭದ್ರಗೊಳ ಗ್ರಾಮದಲ್ಲಿ ಗೌರಿ ಎಂಬ ಮಹಿಳೆಯನ್ನು ಬಲಿ ಪಡೆದಿತ್ತು. ಬಳಿಕ ಎರಡು ದಿನಗಳ ಹಿಂದೆ ಚೆನ್ನಂಗೊಲ್ಲಿಯಲ್ಲಿ ಪಾರ್ವತಿ (52) ಎಂಬ ಮಹಿಳೆಯನ್ನು ತುಳಿದು ಸಾಯಿಸಿತ್ತು.

ಆರೋಗ್ಯದಲ್ಲಿ ವ್ಯತ್ಯಾಸ: ಬಾಣಂತಿ ಸಾವು

ಶಿವಮೊಗ್ಗ: ಕಳೆದ 6 ದಿನಗಳ ಹಿಂದೆ ತೀರ್ಥಹಳ್ಳಿ ಸರಕಾರಿ ಆಸ್ಪತ್ರೆಯಲ್ಲಿ ಗಂಡು ಮಗುವಿಗೆ ಜನ್ಮ ನೀಡಿದ್ದ ಬಾಣಂತಿ, ಶಿವಮೊಗ್ಗದ ಖಾಸಗಿ

ಆಸ್ಪತ್ರೆಯಲ್ಲಿ ಸಾವನ್ನಪ್ಪಿದ್ದಾಳೆ. ಮೃತ ಮಹಿಳೆಯನ್ನು ಮಾಳೂರು ಗ್ರಾಮದ ಮಂಜುಳಾ (25) ಎಂದು ಗುರುತಿಸಲಾಗಿದೆ. ಫೆ.10 ರಂದು ಅವರಿಗೆ ತೀರ್ಥಹಳ್ಳಿ ಸರಕಾರಿ ಆಸ್ಪತ್ರೆಯಲ್ಲಿ ಹೆರಿಗೆಯಾಗಿತ್ತು. ಬಳಿಕ ಅವರ ಆರೋಗ್ಯದಲ್ಲಿ ಏರುಪೇರಾಗಿತ್ತು. ಈ ಹಿನ್ನೆಲೆ ಅವರನ್ನು ಶಿವಮೊಗ್ಗದ ಖಾಸಗಿ ಆಸ್ಪತ್ರೆಗೆ ದಾಖಲಿಸಲಾಗಿತ್ತು. ಚಿಕಿತ್ಸೆ ಫಲಕಾರಿಯಾಗದೆ ಭಾನುವಾರ ಅವರು ಸಾವಿಗೀಡಾಗಿದ್ದಾರೆ. ಒಂದು ವರ್ಷದ ಹಿಂದೆ ಮಂಜುಳಾ ಅವರಿಗೆ ಮದುವೆಯಾಗಿತ್ತು. ಆಸ್ಪತ್ರೆಯ ಆವರಣದಲ್ಲಿ ಕುಟುಂಬಸ್ಥರ ಆಕ್ರಂದನ ಮುಗಿಲು ಮುಟ್ಟಿದೆ.

ಕೊಟ್ಟಿಗೆಗೆ ಬೆಂಕಿ: 8 ಜಾನುವಾರುಗಳು ಸಾವು

ಹಾವೇರಿ: ಆಕಸ್ಮಿಕವಾಗಿ ದನದ ಕೊಟ್ಟಿಗೆಗೆ ಬೆಂಕಿಬಿದ್ದು 6 ಹಸುಗಳು ಹಾಗೂ 2 ಕರುಗಳು ಸಜೀವ ದಹನವಾಗಿರುವ ಘಟನೆ ಹಾವೇರಿ ಜಿಲ್ಲೆ

ರಟ್ಟಿಹಳ್ಳಿ ತಾಲೂಕಿನ ಕರೂರು ಗ್ರಾಮದಲ್ಲಿ ನಡೆದಿದೆ. ಗ್ರಾಮದ ರೈತ ನಾಗಪ್ಪ ಅಸುಂಡಿ, ಹನುಮಂತಪ್ಪ ಅಸುಂಡಿ ಎಂಬುವರಿಗೆ ಸೇರಿದ ದನದ ಕೊಟ್ಟಿಗೆಯಲ್ಲಿ ಈ ದುರ್ಘಟನೆ ನಡೆದಿದೆ. ಊರಿನ ಹೊರಗಿರುವ ದನದ ಕೊಟ್ಟಿಗೆಯಲ್ಲಿ ಹಸುಗಳನ್ನು ಕಟ್ಟಲಾಗಿತ್ತು. ಕೊಟ್ಟಿಗೆಗೆ ಆಕಸ್ಮಿಕವಾಗಿ ಬೆಂಕಿಬಿದ್ದು 6 ಹಸು, 2 ಕರುಗಳು ಸ್ಥಳದಲ್ಲಿಯೇ ಸಜೀವ ದಹನಗೊಂಡಿವೆ. ಅಗ್ನಿಶಾಮಕ ದಳದ ಸಿಬ್ಬಂದಿ ಬೆಂಕಿ ನಂದಿಸಿದ್ದಾರೆ. ಸುಮಾರು 6 ಲಕ್ಷ ರು.ಗೂ ಅಧಿಕ ಮೌಲ್ಯದ ದನದ ಕೊಟ್ಟಿಗೆ ಮತ್ತು ಹಸುಗಳು ಸುಟ್ಟು ಕರಗಲಾಗಿದ್ದು, ಕುಟುಂಬಸ್ಥರ ಆಕ್ರಂದನ ಮುಗಿಲು ಮುಟ್ಟಿದೆ. ಸ್ಥಳಕ್ಕೆ ರಟ್ಟಿಹಳ್ಳಿ ಪೊಲೀಸರು ಭೇಟಿ ಪರಿಶೀಲನೆ ನಡೆಸಿದ್ದಾರೆ. ರಟ್ಟಿಹಳ್ಳಿ ಪೊಲೀಸ್ ಠಾಣೆಯ ವ್ಯಾಪ್ತಿಯಲ್ಲಿ ಪ್ರಕರಣ ನಡೆದಿದೆ.

ನದಿಯಲ್ಲಿ ಮುಳುಗಿ ಅರ್ಚಕ ಸಾವು

ಕೊಳ್ಳೇಗಾಲ: ಕಾವೇರಿ ನದಿಯಲ್ಲಿ ತೀರ್ಥಸ್ನಾನ ಮಾಡಲು ಹೋದ ಅರ್ಚಕ ನೀರಲ್ಲಿ ಮುಳುಗಿ ಸಾವನ್ನಪ್ಪಿ ರುವ ಘಟನೆ ತಾಲೂಕಿನ ದಾಸನಪುರ ಗ್ರಾಮದಲ್ಲಿ ಸಂಭವಿಸಿದೆ. ಕುಕ್ಕೆ ಸುಬ್ರ ಹ್ಮಣ್ಯ ದೇವಾಲಯದಲ್ಲಿ ಅರ್ಚಕರಾಗಿ ಸೇವೆ

ಸಲ್ಲಿಸುತ್ತಿದ್ದು, ಪ್ರಸ್ತುತ ಕೊಳ್ಳೇಗಾಲದ ಹಳೇ ಅಗ್ರಹಾರದ ವಿನಾಯಕ ಗುಡಿ ಬೀದಿಯ ಮನೆಯಲ್ಲಿ ನೆಲೆಸಿರುವ ಎನ್. ನಾಗರಾಜನ್ (78) ಮೃತಪಟ್ಟವರು. ಕಾವೇರಿ ರಸ್ತೆಯಲ್ಲಿರುವ ನಾರಾಯಣಸ್ವಾಮಿ ರಥೋತ್ಸವದ ಅಂಗವಾಗಿ ಶನಿವಾರ ತಾಲೂಕಿನ ದಾಸನಪುರ ಗ್ರಾಮದ ಕಾವೇರಿ ನದಿಯಲ್ಲಿ ತೀರ್ಥ ಸ್ನಾನಕ್ಕೆ ಅವರು ತೆರಳಿದ್ದರು. ನದಿಯಲ್ಲಿ ಈಜುತ್ತಿದ್ದಾಗ ನೀರಲ್ಲಿ ಮುಳುಗಿ ಸಾವನ್ನಪ್ಪಿದ್ದಾರೆ. ಕುಕ್ಕೆ ಸುಬ್ರಹ್ಮಣ್ಯದಲ್ಲಿ ಅರ್ಚಕರಾಗಿದ್ದ ಅವರು ವಯೋನಿವೃತ್ತಿಯ ಹಿನ್ನೆಲೆಯಲ್ಲಿ ಸ್ವಂತ ಊರಲ್ಲೇ ನೆಲಸಲು 2 ತಿಂಗಳ ಹಿಂದೆ ಬಂದಿದ್ದರು.

{ **ಎಚ್.ಡಿ.ಕುಮಾರಸ್ವಾಮಿ** } ಕೇಂದ್ರ ಸಚಿವ

ಪಕ್ಷ ಸಂಘಟನೆಯ ಅವಶ್ಯಕತೆ ಇದೆ. ಮುಂದಿನ ದಿನಗಳಲ್ಲಿ ನಾನೇ ಖುದ್ದು ಜವಾಬ್ದಾರಿ ತೆಗೆದುಕೊಳ್ಳಬೇಕಾಗಿದೆ. ಸದ್ಯ ಸಂಘಟನೆಯ ಜವಾಬ್ದಾರಿಯನ್ನು ರಾಷ್ಟ್ರೀಯ ಅಧ್ಯಕ್ಷರೇ ವಹಿಸಿಕೊಳ್ಳುತ್ತಿದ್ದಾರೆ. ಕೇಂದ್ರ ಸಚಿವನದ ಬಳಿಕ ನನಗೆ ಬಿಡುವಿಲ್ಲದ ಕಾರ್ಯಕ್ರಮಗಳಿಂದಾಗಿ ದೇವೇಗೌಡರೇ ಪಕ್ಷದ ಶಾಸಕರು, ಮಾಜಿ ಶಾಸಕರು, ಕಾರ್ಯಕರ್ತರು ಜತೆಗೂಡಿ ಸಂಘಟನೆಗೆ ತೀರ್ಮಾನ ಮಾಡಿದ್ದಾರೆ.

ಕೈ ಸೇರುವ ಪಡೆ ದೊಡ್ಡದಾಗಿದೆ

ಮಾಜಿ ಸಚಿವ ಶಿವರಾಮೇಗೌಡ, ಬ್ರಿಜೇಶ್ ಕಾಳಪ್ಪ ಸೇರಿ ಹಲವರು ಮಾತೃಪಕ್ಷಕ್ಕೆ
ಮುಂದಿನ ದಿನದಲ್ಲಿ ಇನ್ನಷ್ಟು ಮಂದಿ ಕಾಂಗ್ರೆಸ್ ಸೇರುವ ಸಾಧ್ಯತೆ: ಡಿಕೆಶಿ ಸುಳಿವು

ಬೆಂಗಳೂರು: ಕಾಂಗ್ರೆಸ್ ಸಮುದ್ರವಿದ್ದಂತೆ ಬಿಜೆಪಿ-ಜೆಡಿಎಸ್‌ನ ವಿವಿಧ ಸ್ತರಗಳ ನಾಯಕರು ಹಂತಹಂತವಾಗಿ ಈ ಸಮುದ್ರವನ್ನು ಸೇರಲಿದ್ದಾರೆ ಎಂದು ಕೆಪಿಸಿಸಿ ಅಧ್ಯಕ್ಷ ಡಿ.ಕೆ.ಶಿವಕುಮಾರ್ ಹೇಳಿದರು.

ಕೆಪಿಸಿಸಿ ಕಚೇರಿಯಲ್ಲಿ ನಡೆದ ಕಾರ್ಯಕ್ರಮದಲ್ಲಿ ಮಾಜಿ ಸಚಿವ ಶಿವರಾಮೇಗೌಡ, ಆಪ್‌ನಿಂದ ಬಂದ ಬ್ರಿಜೇಶ್ ಪಾಟೀಲ್, ಶಿವರಾಮೇಗೌಡ ಪುತ್ರ ಮಂಜೇಗೌಡ, ಎಲ್.ಎಸ್. ಚೇತನ್ ಗೌಡ ಸೇರಿದಂತೆ ಹಲವರು ಕಾಂಗ್ರೆಸ್ ಸೇರಿದರು.

ಪಕ್ಷ ಸೇರ್ಪಡೆ ಬಳಿಕ ಮಾತನಾಡಿದ ಕೆಪಿಸಿಸಿ ಅಧ್ಯಕ್ಷ ಡಿ.ಕೆ.ಶಿವಕುಮಾರ್, ಬಿಜೆಪಿ ಹಾಗೂ ಜೆಡಿಎಸ್‌ನ ಹಲವು ನಾಯಕರು ಹಂತ ಹಂತವಾಗಿ ಕಾಂಗ್ರೆಸ್ ಸೇರುತ್ತಿದ್ದಾರೆ. ಎಲ್.ಆರ್ ಶಿವರಾಮೇಗೌಡ ಕಾಂಗ್ರೆಸ್‌ಗೆ ವಾಪಸಾಗಿದ್ದಾರೆ. ಜೆಡಿಎಸ್‌ನಿಂದ ಸಂಸತ್ ಸದಸ್ಯರಾಗಿದ್ದರು. ಈ ಹಿಂದೆ ನಮ್ಮ ಪಕ್ಷದ ರಾಷ್ಟ್ರೀಯ ವಕ್ತಾರರಾಗಿದ್ದ ಬ್ರಿಜೇಶ್ ಕಾಳಪ್ಪ ಕೂಡ ಆಮ್ ಆದ್ಮಿ ಪಕ್ಷ ತೊರೆದು ಕಾಂಗ್ರೆಸ್ ಸೇರಿದ್ದಾರೆ. ತಾವು ಮತ್ತೆ ಕಾಂಗ್ರೆಸ್ಸಿಗರಾಗಿ ಗುರುತಿಸಿಕೊಳ್ಳಬೇಕು, ಪಕ್ಷದಲ್ಲೇ ಭವಿಷ್ಯ ರೂಪಿಸಿಕೊಳ್ಳಬೇಕು ಎಂದು ಅವರು ನಿರ್ಧರಿಸಿದ್ದಾರೆ ಎಂದರು.

ಕಾಂಗ್ರೆಸ್‌ನಲ್ಲಿ ಭವಿಷ್ಯ: ದೇಶದಲ್ಲಿ ಕಾಂಗ್ರೆಸ್ ಪಕ್ಷಕ್ಕೆ ಮಾತ್ರ ಭವಿಷ್ಯವಿದೆ ಎಂದು ಮನದಟ್ಟು ಮಾಡಿಕೊಂಡು ಇಂದು ನಮ್ಮ ಪಕ್ಷ ಸೇರಿದ್ದಾರೆ. ಈ ಇಬ್ಬರು ನಾಯಕರು ಹಾಗೂ ಅವರ ಕಾರ್ಯಕರ್ತರಿಗೆ ಪಕ್ಷದ ಪರವಾಗಿ ಆತ್ಮೀಯವಾಗಿ ಸ್ವಾಗತಿಸುತ್ತೇನೆ. ಕಾಂಗ್ರೆಸ್ ಪಕ್ಷ ಸಮುದ್ರ ಇದ್ದಂತೆ. ಎಲ್ಲಾ ನದಿಗಳು ಸಮುದ್ರ ಸೇರುವಂತೆ ಎಲ್ಲಾ ಪಕ್ಷಗಳ ನಾಯಕರು ನಮ್ಮ ಸಿದ್ಧಾಂತ, ನಾಯಕತ್ವ ಒಪ್ಪಿ ಪಕ್ಷ ಸೇರುತ್ತಿದ್ದಾರೆ.

ಪಕ್ಷ ಸೇರುವವರ ಪಟ್ಟಿ ಇಲ್ಲಿಗೆ ಮುಗಿಯುವುದಿಲ್ಲ. ಬೇರೆ ಪಕ್ಷದಿಂದ ಕಾಂಗ್ರೆಸ್‌ಗೆ ಬರುವವರ ಪಟ್ಟಿ ದೊಡ್ಡದಾಗಿದೆ. ಕೆಲವು ನಾಯಕರ ಬಗ್ಗೆ ಸ್ಥಳೀಯವಾಗಿ ಚರ್ಚಿಸಿ ತೀರ್ಮಾನ ಮಾಡಬೇಕಿದೆ. ಬಳಿಕ ಹಂತಹಂತವಾಗಿ ಪಕ್ಷಕ್ಕೆ ಸೇರಿಸಿಕೊಳ್ಳುತ್ತೇವೆ. ಇನ್ನೂ ಹಲವು ಶಾಸಕರು ಪಕ್ಷಾಂತರ ಮಾಡುವವರಿದ್ದಾರೆ ಎನ್ನುವ ಪ್ರಶ್ನೆಗೆ, ಇದು ಗೌಪ್ಯ ವಿಚಾರ, ಬಹಿರಂಗಪಡಿಸುವುದಿಲ್ಲ ಡಿ.ಕೆ.ಶಿವಕುಮಾರ್ ಸೂಚ್ಯವಾಗಿ ತಿಳಿಸಿದರು.

ಸ್ಥಳೀಯ ಸಂಸ್ಥೆ ಚುನಾವಣೆಗೆ ಸಜ್ಜಾಗಿ: ಯಾವುದೇ ಕ್ಷಣದಲ್ಲಿ ಸ್ಥಳೀಯ ಸಂಸ್ಥೆಗಳ ಚುನಾವಣೆ ನಡೆಯಬಹುದು. ಹೀಗಾಗಿ ಕಾಂಗ್ರೆಸ್ ನಾಯಕರು ಹಾಗೂ ಕಾರ್ಯಕರ್ತರು ಸಜ್ಜಾಗಬೇಕು. ಸ್ಥಳೀಯ ಸಂಸ್ಥೆಗಳ ಚುನಾವಣೆ ನಡೆಸುವ ವಿಚಾರವಾಗಿ ನ್ಯಾಯಾಲಯದಿಂದ ಸದ್ಯದಲ್ಲೇ ಸೂಚನೆ ಬರುವ ಸಾಧ್ಯತೆಯಿದೆ. ಇನ್ನು ಬೆಂಗಳೂರು ಮಹಾನಗರ ಪಾಲಿಕೆ ಚುನಾವಣೆಯನ್ನು ನಡೆಸಬೇಕಾಗಿದ್ದು ಗ್ರೇಟರ್ ಬೆಂಗಳೂರು ವಿಚಾರವಾಗಿ ಅಭಿಪ್ರಾಯ ಸಂಗ್ರಹಕ್ಕೆ ಮುಂದಾಗಿದ್ದೇವೆ ಎಂದರು.

ಈ ಚುನಾವಣೆಗಳ ಸಿದ್ಧತೆಗಾಗಿ ಕಾರ್ಯಾಧ್ಯಕ್ಷರ ನೇತೃತ್ವದಲ್ಲಿ ಉಪಾಧ್ಯಕ್ಷರನ್ನು ಸೇರಿಸಿಕೊಂಡು ವಿಭಾಗವಾರು ಸಮಿತಿ ರಚಿಸಲಿದ್ದೇವೆ. ಈ ಸಮಿತಿ ಮಾರ್ಚ್ ಒಳಗಾಗಿ ರಾಜ್ಯ ಪ್ರವಾಸ ಮಾಡಿ ಎಲ್ಲೆಡೆ ಸಮನ್ವಯತೆ ಸಾಧಿಸಿ ತಯಾರಿ ಮಾಡಿಕೊಳ್ಳಬೇಕು. ಎಲ್ಲೆಲ್ಲಿ ನಾಯಕರ ಮಧ್ಯೆ ಹೊಂದಾಣಿಕೆ ಸಾಧಿಸಿ, 50% ಮಹಿಳಾ ಅಭ್ಯರ್ಥಿಗಳನ್ನು ತಯಾರು ಮಾಡುವ ಬಗ್ಗೆ ವರದಿ ಸಲ್ಲಿಸಬೇಕು ಎಂದು ಕೆಪಿಸಿಸಿ ಅಧ್ಯಕ್ಷರು ಸೂಚಿಸಿದರು.

ವಿವಿಧ ಪಕ್ಷಗಳ ಮುಖಂಡರನ್ನು ಕಾಂಗ್ರೆಸ್‌ಗೆ ಬರಮಾಡಿಕೊಂಡ ಕೆಪಿಸಿಸಿ ಅಧ್ಯಕ್ಷ ಹಾಗೂ ಡಿಸಿಎಂ ಡಿ.ಕೆ.ಶಿವಕುಮಾರ್..

ಕಾಂಗ್ರೆಸ್ ಹೆಸರಿನಲ್ಲಿ ಜಾಗ ಇದ್ದರೆ ಕಚೇರಿ ಶಂಕುಸ್ಥಾಪನೆ

100 ಕಾಂಗ್ರೆಸ್ ಕಚೇರಿ ನಿರ್ಮಿಸುವ ಹಿನ್ನೆಲೆಯಲ್ಲಿ ಇವುಗಳ ಶಂಕುಸ್ಥಾಪನೆ ಕಾರ್ಯಕ್ರಮ ನೆರವೇರಿಸಲು ದಿನಾಂಕ ನಿಗದಿ ಮಾಡುವಂತೆ ನಮ್ಮ ನಾಯಕರಾದ ಮಲ್ಲಿಕಾರ್ಜುನ ಖರ್ಗೆ ಹಾಗೂ ರಾಹುಲ್ ಗಾಂಧಿ ಅವರಿಗೆ ಮನವಿ ಮಾಡಿದ್ದೇನೆ. ಈ ಕಾರ್ಯಕ್ಕೆ ನಾಲ್ಕು ವಿಭಾಗಗಳಲ್ಲಿ ಸಮಿತಿ ರಚಿಸಲಾಗಿದೆ. ಕಚೇರಿ ಕಟ್ಟಡ ನಿರ್ಮಾಣ ಮಾಡುವ ಜಾಗ ಕಾಂಗ್ರೆಸ್ ಪಕ್ಷದ ಹೆಸರಿನಲ್ಲಿ ನೋಂದಣಿಯಾಗದಿದ್ದರೆ ಅಲ್ಲಿ ನಮ್ಮ ನಾಯಕರಿಂದ ಶಂಕುಸ್ಥಾಪನೆ ಮಾಡಿಸುವುದಿಲ್ಲ. ಈ ಕಟ್ಟಡ ನಿರ್ಮಾಣದ ಜಾಗ ವೈಯಕ್ತಿಕ ಹೆಸರು, ಬೇರೆ ಟ್ರಸ್ಟ್ ಹೆಸರಿನಲ್ಲಿ ಇರುವಂತಿಲ್ಲ ಎಂದರು. ಬೆಂಗಳೂರಿನ ಆನಂದರಾವ್ ವೃತ್ತದ ಬಳಿ ಇರುವ ಜಾಗದಲ್ಲಿ ಕಟ್ಟಡ ನಿರ್ಮಾಣಕ್ಕೆ ನಕ್ಷೆ ಸಿದ್ಧಪಡಿಸಲಾಗಿದೆ ಎಂದರು.

3ನೇ ಬಾರಿಗೆ ಕೈ ಹಿಡಿದ ಶಿವರಾಮೇಗೌಡ!

← ಮೊದಲಪುಟದಿಂದ

ಆದರೆ ಲೋಕಸಭಾ ಚುನಾವಣಾ ವೇಳೆಗೆ ಬಿಜೆಪಿಯಲ್ಲಿ ಸಂಪೂರ್ಣ ನಿರ್ಲಕ್ಷ್ಯಕ್ಕೆ ಒಳಗಾಗಿದ್ದರಿಂದ ಇದೀಗ ಮರಳಿ ಗೂಡಿಗೆ ಸೇರಿದ್ದಾರೆ ಎನ್ನಲಾಗುತ್ತಿದೆ.

ಸಿ.ಪಿ.ಯೋಗೇಶ್ವರ ಪರ ಪ್ರಚಾರ: ಕಳೆದ ಎರಡು ತಿಂಗಳ ಹಿಂದೆ ನಡೆದ ಉಪಚುನಾವಣೆಯಲ್ಲಿ ಕಾಂಗ್ರೆಸ್ ಅಭ್ಯರ್ಥಿ ಸಿ.ಪಿ.ಯೋಗೇಶ್ವರ ಪರ ಮುಖ್ಯಮಂತ್ರಿ ಸಿದ್ದರಾಮಯ್ಯ ಹಾಗೂ ಉಪಮುಖ್ಯಮಂತ್ರಿ ಡಿ.ಕೆ.ಶಿವಕುಮಾರ್ ನಡೆಸಿದ್ದ ಪ್ರಚಾರ ಸಭೆಯಲ್ಲಿಯೇ ಶಿವರಾಮೇಗೌಡರು ಭಾಗವಹಿಸಿದ್ದರು. ಬಳಿಕ ಸಿಎಂ, ಡಿಸಿಎಂ ಅವರೊಂದಿಗೆ ವೇದಿಕೆ ಕಾರ್ಯಕ್ರಮಗಳಲ್ಲಿಯೂ ಕಾಣಿಸಿಕೊಂಡಿದ್ದರು. ಈ ಎಲ್ಲ ಬೆಳವಣಿಗೆ ಬಳಿಕ ಶಿವರಾಮೇಗೌಡರು ಕಾಂಗ್ರೆಸ್ ಸೇರ್ಪಡೆ ಬಹುತೇಕ ಖಚಿತ ಎನ್ನಲಾಗಿತ್ತು. ಇದೀಗ ಅಧಿಕೃತವಾಗಿ ಪಕ್ಷಾಂತರ ಮಾಡಿದ್ದಾರೆ.

ಶಿವರಾಮೇಗೌಡರ ಪಕ್ಷಾಂತರ ಟೈಮ್‌ಲೈನ್

- **1989:** ಪಕ್ಷೇತರ ಅಭ್ಯರ್ಥಿಯಾಗಿ ಸ್ಪರ್ಧಿಸಿ ಶಾಸಕರಾಗಿ ಆಯ್ಕೆ
- **1996:** ಜನತಾದಳಕ್ಕೆ ಸೇರ್ಪಡೆ
- **1999:** ಕಾಂಗ್ರೆಸ್ ಸೇರ್ಪಡೆ
- **2009:** ಕಾಂಗ್ರೆಸ್‌ನಿಂದ ಮೊದಲ ಬಾರಿಗೆ ಬಿಜೆಪಿಗೆ
- **2010:** ಹೋದದಾರಿಗೆ ಸುಂಕವಿಲ್ಲವೆಂದು ವಾಪಸು ಕಾಂಗ್ರೆಸ್‌ಗೆ
- **2018:** ಜೆಡಿಎಸ್‌ಗೆ ಎರಡನೇ ಬಾರಿ ಸೇರ್ಪಡೆ
- **2023:** ಜೆಡಿಎಸ್‌ನಿಂದ ಉಚ್ಛಾಟನೆಯಾದ ಬಳಿಕ ಬಿಜೆಪಿಗೆ ಸೇರ್ಪಡೆ
- **2025:** ಬಿಜೆಪಿಯಲ್ಲಿ ಬೆಲೆಯಿಲ್ಲವೆಂದು ಮತ್ತೆ ಕಾಂಗ್ರೆಸ್‌ಗೆ

ಮರಳಿ ಗೂಡು ಸೇರಿದ ಬ್ರಿಜೇಶ್: ಈ ಹಿಂದೆ ಕಾಂಗ್ರೆಸ್‌ನಲ್ಲಿದ್ದ ಬ್ರಿಜೇಶ್ ಕಾಳಪ್ಪ ಅವರು ಕಳೆದ ವಿಧಾನಸಭಾ ಚುನಾವಣೆ ಸಮಯದಲ್ಲಿ ಆಮ್ ಆದ್ಮಿ ಪಕ್ಷಕ್ಕೆ ಸೇರ್ಪಡೆಯಾಗಿದ್ದರು. ಆದರೆ ಅಲ್ಲಿ ನಿರೀಕ್ಷಿತ ಪ್ರಮಾಣದ ಯಶಸ್ಸು ಸಿಗಲಿಲ್ಲವೆಂದು ಇದೀಗ ವಾಪಸು ಕಾಂಗ್ರೆಸ್ ಸೇರ್ಪಡೆಯಾಗಿದ್ದಾರೆ. ಇಬ್ಬರು ನಾಯಕರಿಗೂ ಯಾವುದೇ ಭರವಸೆ ನೀಡಿಲ್ಲವೆನ್ನುವ ಮಾತುಗಳು ಕಾಂಗ್ರೆಸ್‌ನಲ್ಲಿ ಕೇಳಿಬರುತ್ತಿವೆ.

ದೇವೇಗೌಡ್ರ ಹೇಳಿಕೆಗೆ ಸಿಎಂ, ಡಿಸಿಎಂ ಬೆಂಬಲ

← ಮೊದಲಪುಟದಿಂದ

ಹಿಂದೆಲ್ಲ ರಾಜ್ಯದ ಹಿತಾಸಕ್ತಿಯ ರಕ್ಷಣೆಯ ಪ್ರಶ್ನೆ ಎದುರಾದಾಗ ಒಬ್ಬ ಮುತ್ಸದ್ಧಿಯಾಗಿ ಇದಕ್ಕಿಂತಲೂ ಮುಖ್ಯವಾಗಿ ಒಬ್ಬ ಹೆಮ್ಮೆಯ ಕನ್ನಡಿಗನಾಗಿ ರಾಜ್ಯಕ್ಕೆ ನ್ಯಾಯ ಕೊಡಲು ನೀವು ಹೋರಾಟ ನಡೆಸಿದ್ದನ್ನು ರಾಜ್ಯದ ಜನರು ಗಮನಿಸಿದ್ದಾರೆ. ಆದರೆ ಇತ್ತೀಚೆಗೆ ನೀವು ಮತ್ತು ನಿಮ್ಮ ಪಕ್ಷ ಕೇಂದ್ರ ಸರಕಾರದ ವಕ್ತಾರರಂತೆ ಪಕ್ಷಪಾತಿಯಾಗಿ ವರ್ತಿಸುತ್ತಿರುವುದನ್ನು ಕೂಡ ನನ್ನನ್ನೂ ಸೇರಿದಂತೆ ಏಳು ಕೋಟಿ ಕನ್ನಡಿಗರು ಗಮನಿಸುತ್ತಿದ್ದಾರೆ. ಕೇಂದ್ರ ಸಂಪುಟದಲ್ಲಿ ಮಗನನ್ನು ಸಚಿವನನ್ನಾಗಿ ಮಾಡಲು ಗೌಡರು ಇಷ್ಟೊಂದು ರಾಜಿ ಮಾಡಿಕೊಳ್ಳುವ ಅಗತ್ಯ ಇತ್ತಾ? ಎಂದು ಜನ ಪ್ರಶ್ನಿಸುತ್ತಿದ್ದಾರೆ ಎಂದು ಪರೋಕ್ಷವಾಗಿ ಟಾಂಗ್ ಕೊಟ್ಟಿದ್ದಾರೆ.

ರಾಜ್ಯದ ನೆಲ, ಜಲದ ಹಿತಕ್ಕಾಗಿ ನಾವು ಬದ್ಧವಾಗಿದ್ದೇವೆ. ಅವರು ಮೇಕೆದಾಟಿಗೆ ಒಂದೇ ದಿನದಲ್ಲಿ ಸಹಿ ಹಾಕಿಸುವುದಾಗಿ ಹೇಳಿದ್ದರು. ಮಹದಾಯಿ ವಿಚಾರವಾಗಿ ನಾನೇ ಕೇಂದ್ರ ಸಚಿವರನ್ನು ಭೇಟಿ ಮಾಡಿ ಮನವಿ ಮಾಡಿದ್ದೆ. ಮೊದಲು ಈ ಕೆಲಸ ಮಾಡಲಿ. ಕಾವೇರಿ-ಗೋದಾವರಿ ಜೋಡಣೆ ಮಾಡಿದರೆ ಸಂತೋಷ. ಅವರು ಯೋಜನೆ ತರಲಿ. ನಮ್ಮಿಂದ ಯಾವ ಸಹಕಾರ ಬೇಕು ಹೇಳಲಿ, ನಾವು ನೀಡುತ್ತೇವೆ. ಇಲ್ಲಿಂದಲೇ ಅವರಿಗೆ ಸಾಷ್ಟಾಂಗ ನಮಸ್ಕಾರ ಹಾಕುತ್ತೇವೆ.

– **ಡಿ.ಕೆ.ಶಿವಕುಮಾರ್** ಉಪಮುಖ್ಯಮಂತ್ರಿ

ನೀರಿನ ಹೊಂಡಕ್ಕೆ ಬಿದ್ದು ಮಗು ಸಾವು

ಹುಣಸೂರು: ಜಮೀನಿನಲ್ಲಿ ತಂಬಾಕು ಸಸಿ ಮಡಿಗಾಗಿ ತೆಗೆದಿದ್ದ ನೀರಿನ ಹೊಂಡಕ್ಕೆ ಆಯತಪ್ಪಿ ಮಗು ಬಿದ್ದು ಸಾವನ್ನಪ್ಪಿರುವ ಘಟನೆ ತಾಲೂಕಿನ ಮೂಡಲಕೊಪ್ಪಲಿನಲ್ಲಿ ನಡೆದಿದೆ. ತಾಲೂಕಿನ ಬಿಳಿಕೆರೆ ಹೋಬಳಿಯ ಮೂಡಲಕೊಪ್ಪಲು ಗ್ರಾಮದ ಮಂಜೇಗೌಡ-ಪ್ರೀತಿ ದಂಪತಿಯ ಪುತ್ರಿ ಪ್ರತಿಕ್ಷಾ(6) ಸಾವನ್ನಪ್ಪಿದ ಮಗು. ಹೊಲದಲ್ಲೇ ಮನೆ ನಿರ್ಮಿಸಿಕೊಂಡಿರುವ ಇವರು ಪಕ್ಕದಲ್ಲೇ ತಂಬಾಕು ಸಸಿ ಮಡಿ ಮಾಡಿದ್ದು, ಸಸಿ ಮಡಿಗೆ ನೀರು ಹಾಕಲು ತಾಯಿ ತೆರಳಿದ್ದ ವೇಳೆ ತಾಯಿಯನ್ನು ಹಿಂಬಾಲಿಸಿಕೊಂಡು ಬಂದ ಮಗು ಆಕಸ್ಮಿಕವಾಗಿ ಹೊಂಡಕ್ಕೆ ಬಿದ್ದು ಸಾವನ್ನಪ್ಪಿದೆ ಎಂದು ತಿಳಿದು ಬಂದಿದೆ.

ನಾಗಮಂಗಲ: ಆಕಸ್ಮಿಕ ಗುಂಡು ಹಾರಿ ಮಗು ಸಾವು

ನಾಗಮಂಗಲ: ಬಂದೂಕಿನ ಜತೆ ಆಟವಾಡುವಾಗ ಸಹಪಾಠಿ ಬಾಲಕನಿಂದ ಆಕಸ್ಮಿಕವಾಗಿ ಗುಂಡು ತಗುಲಿ ನಾಲ್ಕು ವರ್ಷದ ಮಗು ಸಾವನ್ನಪ್ಪಿದೆ. ತಾಲೂಕಿನ ದೊಂದೇಮಾದಹಳ್ಳಿಯ ನರಸಿಂಹಮೂರ್ತಿಗೆ ಸೇರಿದ ಕೋಳಿ ಫಾರಂನಲ್ಲಿ ಕೆಲಸಕ್ಕಾಗಿ ಪಶ್ಚಿಮ ಬಂಗಾಳದಿಂದ ವಲಸೆ ಬಂದಿದ್ದ ಶಶಾಂಕ್ ಎಂಬುವರ ಮಗ ಅಭಿಜಿತ್(4) ಮೃತಪಟ್ಟ ನತದೃಷ್ಟ ಮಗು. ಈ ಮಗುವಿನ ತಂದೆ-ತಾಯಿ ಕೋಳಿ ಫಾರಂನ ಕಾರ್ಮಿಕರಿಗಾಗಿ ನಿರ್ಮಿಸಿದ್ದ ಮನೆಯಲ್ಲಿ ವಾಸವಿದ್ದರು. ಭಾನುವಾರ ಸಂಜೆ ಕಾರ್ಮಿಕರ ಮನೆಯಲ್ಲಿದ್ದ ಮಾಲೀಕ ನರಸಿಂಹಮೂರ್ತಿ ಅವರ ಲೈಸೆನ್ಸ್ ಹೊಂದಿದ್ದ ಬಂದೂಕನ್ನು ಯಾರ ಗಮನಕ್ಕೂ ಬರದಂತೆ ತೆಗೆದುಕೊಂಡು ಮಕ್ಕಳೊಂದಿಗೆ ಆವರಣದಲ್ಲಿ ಆಟವಾಡುವಾಗ ಗುಂಡು ತಗುಲಿ ತೀವ್ರವಾಗಿ ಗಾಯಗೊಂಡು ಅಭಿಜಿತ್ ಮೃತಪಟ್ಟಿದ್ದಾನೆ. ಗ್ರಾಮಾಂತರ ಠಾಣೆಯಲ್ಲಿ ಪ್ರಕರಣ ದಾಖಲಾಗಿದೆ.

ಏರ್ ಆಂಬ್ಯುಲೆನ್ಸ್ ಮೂಲಕ ಬೆಂಗಳೂರಿಗೆ ಬಂದ ಕುರುಬೂರು

ಬೆಂಗಳೂರು: ಪಂಜಾಬಿನ ಪಟಿಯಾಲ ಬಳಿ ಸಂಭವಿಸಿದ ಅಪಘಾತದಲ್ಲಿ ತೀವ್ರವಾಗಿ ಗಾಯಗೊಂಡಿರುವ ರೈತ ಮುಖಂಡ ಕುರುಬೂರು ಶಾಂತಕುಮಾರ್ ಅವರನ್ನು ಭಾನುವಾರ ಏರ್ ಆಂಬ್ಯುಲೆನ್ಸ್ ಮೂಲಕ ಬೆಂಗಳೂರಿಗೆ ಕರೆ ತರಲಾಗಿದೆ.

ಅಪಘಾತದಿಂದ ಬೆನ್ನಿಗೆ ಬಲವಾದ ಪೆಟ್ಟಾಗಿರುವುದರಿಂದ ಹೆಚ್ಚಿನ ಚಿಕಿತ್ಸೆಗಾಗಿ ಶಾಂತಕುಮಾರ್ ಅವರನ್ನು ಮಣಿಪಾಲ್ ಆಸ್ಪತ್ರೆಗೆ ದಾಖಲು ಮಾಡಲಾಗಿದೆ. ಶಾಂತಕುಮಾರ್ ಅವರು ಶೀಘ್ರ ಗುಣಮುಖರಾಗಲಿ ಎಂದು ಮುಖ್ಯಮಂತ್ರಿ ಸಿದ್ದರಾಮಯ್ಯ ಹಾರೈಸಿದ್ದಾರೆ. ಮೂರು ದಿನಗಳ ಹಿಂದೆ ಸಂಭವಿಸಿದ ಅಪಘಾತದಲ್ಲಿ ಶಾಂತಕುಮಾರ್ ಅವರು ಗಾಯಗೊಂಡು ಪಟಿಯಾಲದ ಆಸ್ಪತ್ರೆಯಲ್ಲಿ ಚಿಕಿತ್ಸೆ ಪಡೆಯುತ್ತಿದ್ದರು. ವಿಷಯ ತಿಳಿದ ಬಳಿಕ ಮುಖ್ಯಮಂತ್ರಿ ಸಿದ್ದರಾಮಯ್ಯ ಅವರು ಏರ್ ಆಂಬ್ಯುಲೆನ್ಸ್ ಮೂಲಕ ಶಾಂತಕುಮಾರ್ ಅವರನ್ನು ಬೆಂಗಳೂರಿಗೆ ಕರೆತರುವಂತೆ ಅಧಿಕಾರಿಗಳಿಗೆ ಸೂಚನೆ ನೀಡಿದ್ದರು. ಈ ಮಧ್ಯೆ ದೆಹಲಿ ನಿವಾಸಿ ಆಯುಕ್ತರಾದ ಇಂಕೊಂಗ್ಲ ಜಮೀರ್ ಅವರು ಪಂಜಾಬ್ ಸರಕಾರದ ಮುಖ್ಯ ಕಾರ್ಯದರ್ಶಿ ಹಾಗೂ ಪಟಿಯಾಲದ ಆಸ್ಪತ್ರೆ ವೈದ್ಯರೊಂದಿಗೆ ಸತತ ಸಂಪರ್ಕದಲ್ಲಿದ್ದರು. ಇಬ್ಬರು ಸಹಾಯಕರು ಹಾಗೂ ವೈದ್ಯರ ತಂಡದೊಂದಿಗೆ ಭಾನುವಾರ ಶಾಂತಕುಮಾರ್ ಅವರನ್ನು ಬೆಂಗಳೂರಿಗೆ ಕರೆತರಲಾಗಿದೆ.

ಪಂಜಾಬಿನ ಪಟಿಯಾಲ ಬಳಿ ಸಂಭವಿಸಿದ ಅಪಘಾತದಲ್ಲಿ ತೀವ್ರವಾಗಿ ಗಾಯಗೊಂಡಿರುವ ರೈತ ಮುಖಂಡ ಕುರುಬೂರು ಶಾಂತಕುಮಾರ್ ಅವರನ್ನು ಭಾನುವಾರ ಏರ್ ಆಂಬ್ಯುಲೆನ್ಸ್ ಮೂಲಕ ಬೆಂಗಳೂರಿಗೆ ಕರೆ ತಂದಿರುವುದು.

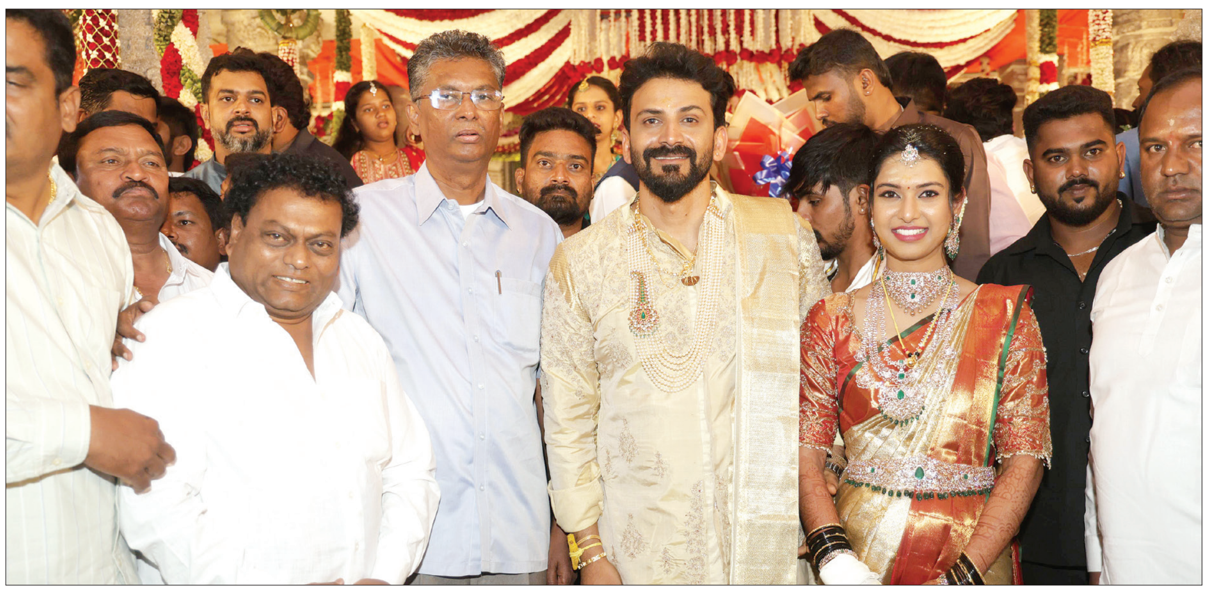

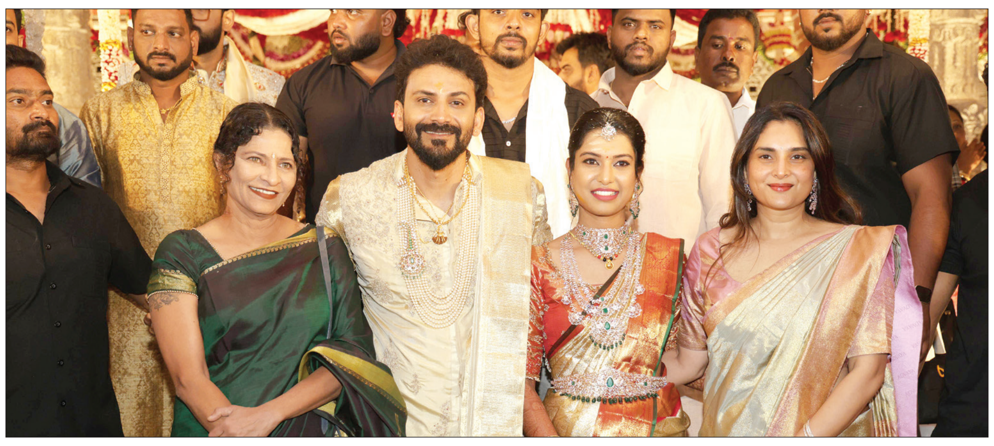

ಮೈಸೂರಿನಲ್ಲಿ ಭಾನುವಾರ ನಡೆದ ನಟ ಡಾಲಿ ಧನಂಜಯ್ ಮತ್ತು ಡಾ. ಧನ್ಯತಾ ಅವರ ವಿವಾಹ ಕಾರ್ಯಕ್ರಮದಲ್ಲಿ ಪಾಲ್ಗೊಂಡ ಸಚಿವ ಸತೀಶ್ ಜಾರಕಿಹೊಳಿ, ನಟಿ ರಮ್ಯಾ ಮತ್ತು ಕರ್ನಾಟಕ ಚಲನಚಿತ್ರ ಅಕಾಡೆಮಿ ಅಧ್ಯಕ್ಷ ಸಾಧು ಕೋಕಿಲ ನೂತನ ವಧು-ವರರಿಗೆ ಶುಭ ಹಾರೈಸಿದರು.

ದರೋಡೆ ಪ್ರಕರಣ: ಕೇರಳದ ಪೊಲೀಸ್ ಸೇರಿ ನಾಲ್ವರ ಸೆರೆ

ಕೋಡಂಗಲ್ಲೂರು ಎಎಸ್‌ಐ ಶಹೀರ್ ಬಾಬು ಪ್ರಕರಣದ ಪ್ರಮುಖ ರೂವಾರಿ

ವಿಟ್ಲ: ಬೋಳಂತೂರು ನಾರ್ಶ ಸುಲೇಮಾನ್ ಹಾಜಿ ಅವರ ಮನೆಗೆ ಇಡಿ ಅಧಿಕಾರಿಗಳಂತೆ ನಟಿಸಿ, ದಾಳಿಮಾಡಿ ಮತ್ತು ದರೋಡೆ ನಡೆಸಿದ ಪ್ರಕರಣ ಸಂಬಂಧ ವಿಟ್ಲ ಪೊಲೀಸರು ಇನ್ನೂ ನಾಲ್ವರು ಆರೋಪಿಗಳನ್ನು ಬಂಧಿಸಿದ್ದಾರೆ. ಬಂಧಿತರಲ್ಲಿ ಒಬ್ಬರು ಕೇರಳದ ಪೊಲೀಸ್ ಸಿಬ್ಬಂದಿ.

ತ್ರಿಶೂರು ಕೋಡಂಗಲ್ಲೂರು ಪೊಲೀಸ್ ಠಾಣೆಯಲ್ಲಿ ಎಎಸ್‌ಐ ಆಗಿದ್ದ ಶಹೀರ್ ಬಾಬುವನ್ನು ಪೊಲೀಸರು ಬಂಧಿಸಿ, ವಿಟ್ಲಕ್ಕೆ ಕರೆತಂದಿದ್ದಾರೆ. ಇಕ್ಬಾಲ್ ಪರ್ಲಿಯ ಬಂಟ್ವಾಳ, ಸಿರಾಜುದ್ದೀನ್ ನಾರ್ಶ ಮತ್ತು ಅಬ್ಬಾಸ್ ಬಜಾಲ್ ಬಂಧಿತರು ಬಂಧಿಸಲ್ಪಟ್ಟ ಇತರ ಮೂವರು ಆರೋಪಿಗಳು.

ದರೋಡೆಗೆ ಮಾರ್ಗದರ್ಶನ: ಕೇರಳದ ಕೊಡಂಗಲ್ಲೂರು ಪೊಲೀಸ್ ಠಾಣೆಯ ಎಎಸ್‌ಐ ಶಹೀರ್‌ಬಾಬು ನಕಲಿ ಇ.ಡಿ ತಂಡವನ್ನು ಕಟ್ಟಿ ತನ್ನ ಪಾಲಿನ ಮೊತ್ತವನ್ನು ಪಡೆದಿದ್ದಾನೆ. ಈತ ಮಂಗಳೂರಿಗೆ ಬಂದು ಯೋಜನೆ ರೂಪಿಸುವ ಬಗ್ಗೆ ಮಾರ್ಗದರ್ಶನ ಮಾಡುತ್ತಿದ್ದ. ಇ.ಡಿ ಅಧಿಕಾರಿಗಳಂತೆ ನಟಿಸಿ ದರೋಡೆ ನಡೆಸಲು ಹಾಗೂ ತಪ್ಪಿಸಿಕೊಳ್ಳಲು ಸೂಕ್ತ ಮಾಹಿತಿ ನೀಡಿದ್ದ. ಈತ ತನ್ನ ಮೊತ್ತ ಪಡೆದ ಬಳಿಕ ಎಂದಿನಂತೆ ಪೊಲೀಸ್ ಕೆಲಸಕ್ಕೆ ಹಾಜರಾಗುತ್ತಿದ್ದ. ಕೆಲವೊಮ್ಮೆ ರಜೆ ಪಡೆಯುತ್ತಿದ್ದ. ಆರಂಭದಲ್ಲಿ ವಿಟ್ಲ ಪೊಲೀಸರು ತಂಡ ರಚಿಸಿ, ಕೇರಳಕ್ಕೆ ತೆರಳಿ ದಾಳಿ ಮಾಡುವ ಮಾಹಿತಿ ಎಎಸ್‌ಐಗೆ ತಿಳಿದು, ದರೋಡೆಕೋರರು ಪರಾರಿಯಾಗುವಂತೆ ನೋಡಿಕೊಂಡಿದ್ದ.

ವಿಟ್ಲ ದರೋಡೆ ಪ್ರಕರಣದಲ್ಲಿ ಪೊಲೀಸರಿಗೆ ಸೆರೆಸಿಕ್ಕಿರುವ ಕೇರಳದ ಎಎಸ್‌ಐ ಶಹೀರ್ ಬಾಬು.

ಪ್ರಮುಖ ಆರೋಪಿಗಾಗಿ ವ್ಯಾಪಕ ಶೋಧ

ಜನವರಿ ಮೂರರಂದು ವಿಟ್ಲ ಪೊಲೀಸ್ ಠಾಣಾ ವ್ಯಾಪ್ತಿಯ ಬೋಳಂತೂರಿನ ನಾರ್ಶ ಎಂಬಲ್ಲಿ ಸಿಂಗಾರಿ ಬೀಡಿ ಉದ್ಯಮದ ಮಾಲೀಕ ಸುಲೇಮಾನ್ ಹಾಜಿ ಮನೆಗೆ ಇ.ಡಿ ಅಧಿಕಾರಿಗಳ ಹೆಸರಲ್ಲಿ ದಾಳಿ ಮಾಡಿ ದರೋಡೆ ಮಾಡಲಾಗಿತ್ತು. ಪ್ರಕರಣ ಹಿನ್ನೆಲೆಯಲ್ಲಿ ಈಗಾಗಲೇ ಕೇರಳದ ಕೋಟ್ಟಯಂನ ಅನಿಲ್ ಫರ್ನಾಂಡಿಸ್, ಸಚಿನ್ ಮತ್ತು ಶಬಿನ್ ಎಂಬುವರನ್ನು ಬಂಧಿಸಲಾಗಿದೆ. ಇದೀಗ ಇನ್ನೂ ನಾಲ್ವರು ಆರೋಪಿಗಳು ಸೆರೆಸಿಕ್ಕಿದ್ದಾರೆ. ಕೆಲ ಆರೋಪಿಗಳು ತಲೆಮರೆಸಿಕೊಂಡಿದ್ದಾರೆ. ಇ.ಡಿ ಅಧಿಕಾರಿಯಂತೆ ನಟಿಸಿದ ಪ್ರಮುಖ ಆರೋಪಿಗಾಗಿ ವ್ಯಾಪಕ ಶೋಧ ನಡೆಸಲಾಗುತ್ತಿದೆ ಎಂದು ವಿಟ್ಲ ಪೊಲೀಸರು ತಿಳಿಸಿದ್ದಾರೆ.

ಅಪಘಾತ: ತಪ್ಪಿದ ಭಾರೀ ದುರಂತ

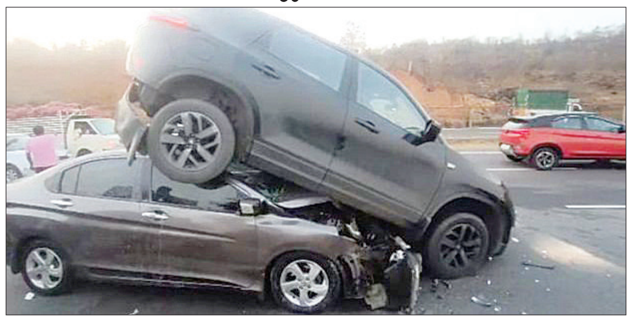

ರಾಮನಗರ: ಬೆಂಗಳೂರು-ಮೈಸೂರು ದಶಪಥ ಹೆದ್ದಾರಿಯಲ್ಲಿ ಭೀಕರ ಅಪಘಾತ ನಡೆದಿದ್ದು, ಭಾರಿ ದುರಂತವೊಂದು ತಪ್ಪಿದೆ.

ಚನ್ನಪಟ್ಟಣ ತಾಲೂಕಿನ ಕಣ್ವ ರಸ್ತೆ ಬಳಿ ಭಾನುವಾರ ಘಟನೆ ನಡೆದಿದೆ.

ಹೆದ್ದಾರಿಯಲ್ಲಿ ಸಿಬ್ಬಂದಿಗಳು ಬ್ಯಾರಿಕೇಡ್ ಹಾಕಿ ರಸ್ತೆ ಕ್ಲೀನ್ ಮಾಡುತ್ತಿದ್ದರು. ಆದರೆ ಬ್ಯಾರಿಕೇಡ್ ಗಮನಿಸದೆ ಬಂದ ಕಾರು ಚಾಲಕ ಸಡನ್ ಆಗಿ ಬ್ರೇಕ್ ಹಾಕಿದ್ದಾರೆ. ಈ ವೇಳೆ ಹಿಂಬದಿಯಿಂದ ಬಂದ ಮತ್ತೊಂದು ಕಾರು ಡಿಕ್ಕಿ ಹೊಡೆದಿದೆ.

ಈ ಘಟನೆ ಸಿನಿಮೀಯವಾಗಿದ್ದು, ಮುಂದೆ ನಿಂತಿದ್ದ ಕಾರಿನ ಕೆಳಗೆ ಹಿಂದಿನಿಂದ ಬಂದ ಕಾರು ತೂರಿದೆ. ಅದೃಷ್ಟವಶಾತ್ ಯಾವುದೇ ಪ್ರಾಣಾಪಾಯ ಸಂಭವಿಸಿಲ್ಲ. ಚನ್ನಪಟ್ಟಣ ಸಂಚಾರಿ ಪೊಲೀಸ್ ಠಾಣೆಯಲ್ಲಿ ಪ್ರಕರಣ ದಾಖಲಾಗಿದೆ.

ಟ್ವೀಟೂ-ಖಾರಾ

ಜಾತ್ಯತೀತ ಜನತಾದಳ, ಕರ್ನಾಟಕ

ರಾಜ್ಯದಲ್ಲಿ ಅಧಿಕಾರ ನಡೆಸುತ್ತಿರುವ ಶೇ.60 ಕಮಿಷನ್ ಕಾಂಗ್ರೆಸ್ ಸರಕಾರದಲ್ಲಿ ಎಲ್ಲೆಲ್ಲೂ ಅಕ್ರಮಗಳೇ..! ಕರ್ನಾಟಕ ಲೋಕಸೇವಾ ಆಯೋಗವನ್ನು ಹಣ ಮಾಡುವ ದಂಧೆಯನ್ನಾಗಿ ಮಾಡಿಕೊಂಡ ಕಾಂಗ್ರೆಸ್ ಸರಕಾರ. ಪ್ರತಿಯೊಂದು ಸ್ಪರ್ಧಾತ್ಮಕ ಪರೀಕ್ಷೆಗಳಲ್ಲಿಯೂ ದುಡ್ಡು ಕೊಟ್ಟವರಿಗೆ ಸರಕಾರಿ ಹುದ್ದೆಗಳನ್ನು ಮಾರಿಕೊಂಡು ಲೂಟಿ ಹೊಡೆಯಲಾಗುತ್ತಿದೆ. ಕಷ್ಟಪಟ್ಟು ಓದುತ್ತಿರುವ ಲಕ್ಷಾಂತರ ಉದ್ಯೋಗಾಕಾಂಕ್ಷಿಗಳಿಗೆ ದ್ರೋಹ ಬಗೆಯುತ್ತಿದೆ.

ಲೋಹಿತ್, ಬೆಂಗಳೂರು

ರೀ ಸ್ವಾಮಿ, ಕೆಪಿಎಸ್‌ಸಿ ಒಂದು ಸಾಂವಿಧಾನಿಕ ಸಂಸ್ಥೆ. ಅಲ್ಲಿನ ಅಧ್ಯಕ್ಷ ಮತ್ತು ಸದಸ್ಯರನ್ನು ಕಿತ್ತುಹಾಕೋ ಅಧಿಕಾರ ಇರುವುದು ನಿಮ್ಮ ಕೇಂದ್ರ ಸರಕಾರದ ಕೈಗೊಂಬೆ ಪ್ರಧಾನಿ ಅವರಿಗೆ ಮಾತ್ರ. ನಿಮಗೆ ತಾಕತ್ ಇದ್ದರೆ ಒಬ್ಬ ಸದಸ್ಯರು ಅಥವಾ ಅಧ್ಯಕ್ಷರನ್ನು ಕಿತ್ತುಹಾಕಿ ನೋಡೋಣ..!

ನಾಡ ಸಮಸ್ಯೆಗೆ ಸಿಎಂ ಪರಿಹಾರ

- **ಸ್ಥಳ : ಬಳ್ಳಾರಿ**

ಸಮಸ್ಯೆಯೇನು..?

- ಟ್ರಾಮಾ ಕೇರ್ ಆಸ್ಪತ್ರೆಯಲ್ಲಿ ವಿದ್ಯುತ್ ಅಡಚಣೆ ಆಗಿರುವ ಬಗ್ಗೆ.
- **ಪರಿಹಾರ:** ಟ್ರಾಮಾ ಕೇರ್ ಆಸ್ಪತ್ರೆಯಲ್ಲಿ ವಿದ್ಯುತ್ ಅಡಚಣೆ ಆದಾಗ ಕೃತಕ ಜನರೇಟರ್ ಚಾಲನೆ ಮಾಡಲು ಎರಡರಿಂದ ಮೂರು ನಿಮಿಷ ಚೇಂಜ್ ಅವರ್ ಮಾಡಲು ಕಾಲಾವಕಾಶ ಬೇಕಾಗಿರುತ್ತದೆ. ಈ ಸಮಯದಲ್ಲಿ ಸಾರ್ವಜನಿಕರು ವಿಡಿಯೊ ಮಾಡಿದ್ದಾರೆ. ಆದರೆ ಆಸ್ಪತ್ರೆಯಲ್ಲಿ ಯಾವುದೇ ಅನಾಹುತ ಸಂಭವಿಸಿಲ್ಲ, ಆಸ್ಪತ್ರೆಯ ರೋಗಿಗಳಿಗೆ ಚಿಕಿತ್ಸೆ ನೀಡುವಲ್ಲಿಯೂ ಸಹಾ ಯಾವುದೇ ತೊಂದರೆ ಆಗಿರುವುದಿಲ್ಲ.

ವಿಶ್ವವಾಣಿ ಕ್ಲಬ್ ಹೌಸ್
17.02.2025
ಸಂಜೆ: 06.55 ರಿಂದ 08.05 ರವರೆಗೆ
ಸೋಮವಾರದ ಅತಿಥಿ
ಶ್ರೀ ರಾಜು ಅಡಕಳ್ಳಿ
ವಿಷಯ
ಹರಟೆ ಕಷಾಯ
vishwavani.news

ಕನ್ನಡಿಗರ ಪರ ಧ್ವನಿ ಎತ್ತುವ ಗೌಡರು ಬೇಕು: ಮುಖ್ಯಮಂತ್ರಿ | ದೇವೇಗೌಡರಿಗೆ ಸುದೀರ್ಘ ಪತ್ರ ಬರೆದ ಸಿದ್ದರಾಮಯ್ಯ

ಮೋದಿ ಚಿಯರ್ ಲೀಡರ್ ಆಗಬೇಡಿ: ಸಿಎಂ ಟಾಂಗ್

ವಿಶ್ವವಾಣಿ ಸುದ್ದಿಮನೆ ಬೆಂಗಳೂರು

ನೀರಾವರಿ ವಿಚಾರದಲ್ಲಿ ರಾಜ್ಯಕ್ಕಾಗಿರುವ ಅನ್ಯಾಯದ ವಿರುದ್ಧ ಪಕ್ಷಾತೀತವಾಗಿ ಹೋರಾಡಲು ಸಿದ್ಧ ಎಂಬ ಮಾಜಿ ಪ್ರಧಾನಿ ಎಚ್.ಡಿ. ದೇವೇಗೌಡರ ಹೇಳಿಕೆಯನ್ನು ಸ್ವಾಗತಿಸಿರುವ ಮುಖ್ಯಮಂತ್ರಿ ಸಿದ್ದರಾಮಯ್ಯ ಅವರು ನಮಗೆ ಚಿಯರ್ ಲೀಡರ್ ಬೇಡ, ಕನ್ನಡಿಗರ ಪರ ಧ್ವನಿ ಎತ್ತುವ ದೇವೇಗೌಡರು ಬೇಕು ಎಂದು ಟಾಂಗ್ ನೀಡಿದ್ದಾರೆ.

ರಾಜ್ಯಕ್ಕೆ ನೀರಾವರಿ ವಿಚಾರದಲ್ಲಿ ಆಗಿರುವ ಅನ್ಯಾಯ, ನದಿ ಜೋಡಣೆ ಎಲ್ಲದರ ಬಗ್ಗೆಯೂ ಹೋರಾಟ ನಡೆಸಬೇಕು ಎಂಬ ದೇವೇಗೌಡರ ಹೇಳಿಕೆಗೆ ಸಕಾರಾತ್ಮಕವಾಗಿ ಸ್ಪಂದಿಸಿ ಸುದೀರ್ಘ ಪತ್ರಿಕಾ ಪ್ರಕಟಣೆಯನ್ನು ನೀಡಿರುವ ಮುಖ್ಯಮಂತ್ರಿ ಸಿದ್ದರಾಮಯ್ಯ ಅವರು, ನೀರಾವರಿ ವಿಚಾರದಲ್ಲಿ ರಾಜ್ಯಕ್ಕೆ ಆಗಿರುವ ಅನ್ಯಾಯದ ವಿರುದ್ಧ ಹೋರಾಡುವ ದೇವೇಗೌಡರ ಜತೆ ನಾವೂ ನಿಲ್ಲುತ್ತೇವೆ. ನೀರಾವರಿ ವಿಚಾರದಲ್ಲಿ ದೇವೇಗೌಡರ ಅಭಿಪ್ರಾಯವೂ ವೈಯಕ್ತಿವಾಗಿ ನನ್ನ ಅಭಿಪ್ರಾಯವೂ ಆಗಿದೆ. ನೆಲ-ಜಲ-ಭಾಷೆ ವಿಚಾರದಲ್ಲಿ ನಾನು ಸದಾ ಕನ್ನಡಿಗನಾಗಿ ನಡೆದುಕೊಂಡಿದ್ದೇನೆಯೇ ಹೊರತು ರಾಜಕಾರಣಿಯಾಗಿ ಅಲ್ಲ ಎನ್ನುವುದನ್ನು ಹಿರಿಯ ರಾದ ದೇವೇಗೌಡರ ಗಮನಕ್ಕೆ ತರಬಯಸುತ್ತೇನೆ ಎಂದು ಹೇಳಿದ್ದಾರೆ.

ಕೃಷ್ಣ ಮತ್ತು ಕಾವೇರಿ ನದಿಗಳ ಜೋಡಣೆಯ ನೀರಾವರಿ ಯೋಜನೆ ಬಗ್ಗೆ ನಿಮ್ಮ ಕಳಕಳಿಗೆ ನಮ್ಮ ಸಂಪೂರ್ಣ ಸಹಕಾರವಿದೆ. ಈ ವಿಷಯದಲ್ಲಿ ನೀವು ನಡೆಸುವ ಹೋರಾಟಕ್ಕೆ ನಾನು ಮತ್ತು ಡಿ.ಕೆ. ಶಿವಕುಮಾರ್ ಮಾತ್ರವಲ್ಲ ಇಡೀ ಕರ್ನಾಟಕ ನಿಮ್ಮ ಜತೆ ಇರುತ್ತದೆ. ಕೇಂದ್ರದಲ್ಲಿ ಯಾವ ಪಕ್ಷದ ಸರಕಾರ ವಿದ್ದರೂ ಮುಲಾಜಿಗೆ ಬೀಳದೆ ಕರ್ನಾಟಕದ ಹಿತಾಸಕ್ತಿಯ ರಕ್ಷಣೆಯ ಪ್ರಶ್ನೆ ಎದುರಾದಾಗ ಧ್ವನಿ ಎತ್ತುತ್ತಾ ಬಂದವರು. ಆ ಮುತ್ಸದ್ಧಿ ದೇವೇಗೌಡರನ್ನು ಕಾಣಲು ಕನ್ನಡಿಗರು ಬಯಸುತ್ತಿದ್ದಾರೆ. ಆದರೆ, ಈಗಿನ ದೇವೇಗೌಡರು ಬಿಜೆಪಿ ಮತ್ತು ನರೇಂದ್ರ ಮೋದಿ ಅವರ ಚಿಯರ್ ಲೀಡರ್ ರೀತಿ ವರ್ತಿಸುತ್ತಿದ್ದಾರೆ ಎಂದು ವಿಷಾದದಿಂದ ಹೇಳಬೇಕಾಗಿದೆ ಎಂದು ಅಸಮಾಧಾನ ಹೊರ ಹಾಕಿದ್ದಾರೆ.

ಹತ್ತು ದಿನಗಳ ಅವಧಿಯಲ್ಲಿ 15,000 ಕ್ಯುಸೆಕ್ ಕಾವೇರಿ ನೀರನ್ನು ತಮಿಳುನಾಡಿಗೆ ಹರಿಸಬೇಕೆಂದು 2016ರ ಸೆಪ್ಟೆಂಬರ್ ತಿಂಗಳಲ್ಲಿ ಸುಪ್ರೀಂ ಕೋರ್ಟ್ ಆದೇಶ ನೀಡಿದಾಗ ಉದ್ಭವವಾದ ಬಿಕ್ಕಟ್ಟಿನ ಸಂದರ್ಭದಲ್ಲಿ ಮುಖ್ಯಮಂತ್ರಿಯಾಗಿದ್ದ ನಾನು ನಿಮ್ಮ ಮನೆಗೆ ಬಂದು ಕೈಹಿಡಿದು ಕರೆದುಕೊಂಡು ಬಂದು ಸರ್ವಪಕ್ಷಗಳ ಸಭೆ ನಡೆಸಿದ್ದು ನಿಮಗೆ ನೆನಪಿರಬಹುದು.

ಹಿಂದೆಲ್ಲ ರಾಜ್ಯದ ಹಿತಾಸಕ್ತಿಯ ರಕ್ಷಣೆಯ ಪ್ರಶ್ನೆ ಎದುರಾದಾಗ ಒಬ್ಬ ಮುತ್ಸದ್ದಿಯಾಗಿ ಇದ ಕ್ಕಿಂತಲೂ ಮುಖ್ಯವಾಗಿ ಒಬ್ಬ ಹೆಮ್ಮೆಯ ಕನ್ನಡಿಗನಾಗಿ ರಾಜ್ಯಕ್ಕೆ ನ್ಯಾಯ ಕೊಡಲು ನೀವು ಹೋರಾಟ ನಡೆಸಿದ್ದನ್ನು ರಾಜ್ಯದ ಜನರು ಗಮನಿಸಿದ್ದಾರೆ. ಆದರೆ ಇತ್ತೀಚೆಗೆ ನೀವು ಮತ್ತು ನಿಮ್ಮ ಪಕ್ಷ ಕೇಂದ್ರ ಸರಕಾರದ ವಕ್ತಾರರಂತೆ ಪಕ್ಷಪಾತಿಯಾಗಿ ವರ್ತಿಸುತ್ತಿರುವುದನ್ನು ಕೂಡಾ ನನ್ನನ್ನೂ ಸೇರಿದಂತೆ ಏಳುಕೋಟಿ ಕನ್ನಡಿಗರು ಗಮನಿಸುತ್ತಿದ್ದಾರೆ ಎಂದು ತಿಳಿಸಿದ್ದಾರೆ. ಕೇಂದ್ರ ಸಂಪುಟದಲ್ಲಿ ಮಗನನ್ನು ಸಚಿವನನ್ನಾಗಿ ಮಾಡಲು ಗೌಡರು ಇಷ್ಟೊಂದು ರಾಜಿ ಮಾಡಿಕೊಳ್ಳುವ ಅಗತ್ಯ ಇತ್ತಾ ಎಂದು ಜನ ಪ್ರಶ್ನಿಸುತ್ತಿದ್ದಾರೆ.

ಇದೇ ರೀತಿ ಬಂಡೂರಿ ನಾಲೆ ತಿರುವು ಯೋಜನೆ, ಭದ್ರಾಮೇಲ್ದಂಡೆ ಯೋಜನೆಗೆ ಅನುದಾನ, ಮೇಕೆದಾಟು ಸೇರಿದಂತೆ ಹಲವು ಯೋಜನೆಗಳಿಗೆ ಕೇಂದ್ರ ಅನುಮೋದನೆ ನೀಡಿಲ್ಲ. ಹೊಸ ನೀರಾವರಿ ಯೋಜನೆಗಳನ್ನು ಪ್ರಾರಂಭಿಸುವ ಮೊದಲು ಅಪೂರ್ಣ ಸ್ಥಿತಿಯಲ್ಲಿರುವ ನೀರಾವರಿ ಯೋಜನೆಗಳನ್ನು ತ್ವರಿತವಾಗಿ ಪೂರ್ಣಗೊಳಿಸಲು ನಿಮ್ಮ ಸಹಕಾರ ಇರಲಿ ಎಂದು ಮನವಿ ಮಾಡಿಕೊಳ್ಳುತ್ತಿದ್ದೇನೆ ಎಂದು ಪರೋಕ್ಷ ಟಾಂಗ್ ನೀಡಿದ್ದಾರೆ.

ಬಿಜೆಪಿ ಸರಕಾರದಿಂದ ನಿರಂತರ ಅನ್ಯಾಯ

ನೀರಾವರಿ ವಿಚಾರದಲ್ಲಿ ನ್ಯಾಯಪಕ್ಷಪಾತಿಯಾಗಿ ಕರ್ನಾಟಕದ ಹಿತಾಸಕ್ತಿಯ ರಕ್ಷಣೆ ಮಾಡಬೇಕಾಗಿದ್ದ ಕೇಂದ್ರದ ನರೇಂದ್ರ ಮೋದಿ ಅವರ ನೇತೃತ್ವದ ಬಿಜೆಪಿ ಸರಕಾರ ಸತತವಾಗಿ ಕನ್ನಡಿಗರ ಹಿತವನ್ನು ಬಲಿಗೊಡಲು ಹೊರಟಿರುವುದನ್ನು ದೇವೇಗೌಡರಿಗೆ ನಾನು ಬಿಡಿಸಿ ಹೇಳಬೇಕಾಗಿಲ್ಲ. ಮಹಾದಾಯಿ ಜಲಾನಯನ ಪ್ರದೇಶದ ಕಳಸಾ ನಾಲಾ ಯೋಜನೆಯ 995.30 ಕೋಟಿ ವೆಚ್ಚದ ವಿಸ್ತೃತ ಯೋಜನಾ ವರದಿಗೆ 2023ರ ಮಾರ್ಚ್‌ನಲ್ಲಿಯೇ ಅನುಮೋದನೆ ನೀಡಲಾಗಿದೆ. ಈ ಯೋಜನೆಗೆ ಅಗತ್ಯವಿರುವ ಭೂಮಿಯಲ್ಲಿ 26,925 ಹೆಕ್ಟೇರ್ ಅರಣ್ಯಪ್ರದೇಶದ ಸ್ವಾಧೀನ ಪ್ರಕ್ರಿಯೆ ಗೋವಾ ರಾಜ್ಯದ ಆಕ್ಷೇಪದ ಕಾರಣದಿಂದಾಗಿ ಕುಂಟುತ್ತಾ ಸಾಗಿದೆ. ಈ ಯೋಜನೆಗೆ ಕೇಂದ್ರದಿಂದ ರಾಜ್ಯ ಸರಕಾರ ಅನುಮೋದನೆ ಪಡೆಯಬಹುದು ಎಂದು ಸುಪ್ರೀಂ ಕೋರ್ಟ್ ಸ್ಪಷ್ಟೀಕರಣ ನೀಡಿರುವ ಕಾರಣ ಶೀಘ್ರವಾಗಿ ಈ ಯೋಜನೆಗೆ ಕೇಂದ್ರ ಸರಕಾರ ಅನುಮತಿ ನೀಡಬೇಕಾಗಿದೆ ಎಂದು ಸಿಎಂ ಕೋರಿದ್ದಾರೆ.

> **ಕರ್ನಾಟಕ ರಾಜ್ಯಕ್ಕೆ ಆಗುತ್ತಿರುವ ಅನ್ಯಾಯಗಳ ಸರಮಾಲೆಯನ್ನು ಸದ್ಯ ನೀರಾವರಿ ಕ್ಷೇತ್ರಕ್ಕಷ್ಟೇ ಸೀಮಿತಗೊಳಿಸುತ್ತಿದ್ದೇನೆ. ಇನ್ನು ತೆರಿಗೆ ಹಂಚಿಕೆ, ಪ್ರಕೃತಿ ವಿಕೋಪ ಪರಿಹಾರ, ಕುಡಿಯುವ ನೀರು ಪೂರೈಕೆ, ರೈಲ್ವೆ ಯೋಜನೆಗಳ ವಿಚಾರದಲ್ಲಿಯೂ ನರೇಂದ್ರ ಮೋದಿ ನೇತೃತ್ವದ ಸರಕಾರ ಕರ್ನಾಟಕವನ್ನು ಶತ್ರು ರಾಜ್ಯದಂತೆ ನಡೆಸಿಕೊಳ್ಳುತ್ತಿದೆ. ಈ ವಿಚಾರಗಳು ಕೂಡಾ ನಿಮಗೆ ಗೊತ್ತಿರುವುದರಿಂದ ಸಂಸತ್ ನಲ್ಲಿ ಈ ಬಗ್ಗೆ ನೀವು ದನಿ ಎತ್ತುತ್ತೀರಿ ಎಂದು ರಾಜ್ಯದ ಜನರು ನಿರೀಕ್ಷಿಸಿದ್ದರು.**
>
> **-ಸಿದ್ದರಾಮಯ್ಯ**, ಮುಖ್ಯಮಂತ್ರಿ

> **ಕಾವೇರಿ-ಗೋದಾವರಿ ಜೋಡಣೆ ಮಾಡಲಿ ಬಹಳ ಸಂತೋಷ. ಆದರೆ ಬೆಂಗಳೂರು ನೀರಿಗೆ ಏನು ಬೇಕೋ ಅದನ್ನು ಮಾಡುತ್ತಿದ್ದರೆ ಇಲ್ಲಿಂದಲೇ ನಾವು ಸಾಷ್ಟಾಂಗ ನಮಸ್ಕಾರ ಹಾಕ್ತೀವಿ. ಅವರ ಪಕ್ಷದ ಕಡೆಯಿಂದ ಗೊಂದಲ ಹೇಳಿಕೆ ಕೊಡಿಸುತ್ತಿದ್ದಾರೆ. ಡಿ.ಸಿ.ತಮ್ಮಣ್ಣ ಅವರಿಗೆ ಅಂಕಿ ಅಂಶ ಗೊತ್ತಿಲ್ಲ. ಎಷ್ಟು ಏನು ನೀರು ನಷ್ಟ ಆಗುತ್ತಿದೆ ಅಂತ ಗೊತ್ತಿಲ್ಲ.**
>
> **-ಡಿ.ಕೆ.ಶಿವಕುಮಾರ್**, ಉಪಮುಖ್ಯಮಂತ್ರಿ

ರಾಜ್ಯದ ಜನರ ಹಿತಕ್ಕೆ ಕೆಲಸ ಮಾಡುತ್ತೇವೆ

ದೇವೇಗೌಡರ ಹೇಳಿಕೆಗೆ ಪ್ರತಿಕ್ರಿಯಿಸಿರುವ ಉಪಮುಖ್ಯಮಂತ್ರಿ ಡಿ.ಕೆ.ಶಿವಕುಮಾರ್, ದೇವೇಗೌಡರು ಒಂದೇ ದಿನದಲ್ಲಿ ಸಹಿ ಮಾಡಿಸುತ್ತೇನೆ ಎಂದು ಹೇಳಿದ್ದಾರೆ ಸಹಿ ಮಾಡಿಸಲಿ. ಒಂದೇ ದಿನದಲ್ಲಿ ಅನುಮತಿ ಕೊಡುತ್ತೇನೆ ಅಂದಿದ್ದರೂ ಕೊಡಿಸಲಿಲ್ಲ. ಇದು ಅವರ ಹೋರಾಟ ಅಲ್ಲ. ಇದು ರಾಜ್ಯದ ಹೋರಾಟ. ಮಹಾದಾಯಿ ವಿಚಾರದ ಬಗ್ಗೆ ನಾನು ಮನವಿ ಮಾಡಿದ್ದೇನೆ. ಅವರು ಅಧಿಕಾರದಲ್ಲಿದ್ದಾರೆ. ನಾವು ಹೋರಾಟ ಮಾಡಬೇಕಾಗಿದೆ. ನಮಗೆ ರಾಜಕೀಯ ಮಾಡೋ ಅವಶ್ಯಕತೆಯಿಲ್ಲ. ಅವರಿಗೆ ರಾಜಕಾರಣ ಮಾಡಿ ರೂಢಿ ಇದೆ. ನಮಗೆ ಸಿಕ್ಕ ಅವಕಾಶದಲ್ಲಿ ಹೋರಾಟ ಮಾಡಿದ್ದೇವೆ. ನಾವು ಹೋರಾಟ ಮಾಡಿದಾಗ ಯಾವ ರೀತಿ ಟೀಕೆ ಮಾಡಿದ್ದರು. ಆದರೂ ಅದನ್ನೆಲ್ಲಾ ಮರೆತು ರಾಜ್ಯದ ಹಿತಕ್ಕೆ ಕೆಲಸ ಮಾಡುತ್ತೇವೆ ಎಂದು ಹೇಳಿದರು. ಮೇಕೆದಾಟು, ಮಹಾದಾಯಿ, ಭದ್ರಾ ಮೇಲ್ದಂಡೆ ಯೋಜನೆ ಯಾವುದೇ ವಿಚಾರ ಇರಲಿ, ಮಾತನಾಡುವವರು ಒಂದು ದಿನವಾದರೂ ಸಂಸತ್‌ನಲ್ಲಿ ಹಣ ಕೇಳಿದ್ದಾರೆಯೇ? ಬಜೆಟ್‌ನಲ್ಲಿ ಈ ಯೋಜನೆಗಳಿಗೆ 5,400 ಕೋಟಿ ಘೋಷಣೆ ಆಗಿದೆ. ಅದನ್ನು ಕೊಡಿ ಅಂತ ಕೇಳಿಲ್ಲಾ? ನಾನು ಕುಮಾರಸ್ವಾಮಿ, ದೇವೇಗೌಡರು ಸೇರಿ ಸಂಸದರ ಬಳಿ ಇದನ್ನೇ ನಿರೀಕ್ಷೆ ಮಾಡಿದ್ದೆ. ಆದರೆ ಒಬ್ಬರೂ ಕೂಡ ಇದನ್ನು ಕೇಳಲಿಲ್ಲ. ಅವರು ಒಕ್ಕೊರಲಿನಿಂದ ರಾಜ್ಯದ ಹಿತ ಕಾಯ್ತಾರೆ ಅಂದುಕೊಂಡಿದ್ದೆ. ಅದರಲ್ಲಿ ವಿಫಲ ಆಗಿದ್ದಾರೆ. ಅದನ್ನು ಮಾಡಲಿ ಮೊದಲು ಎಂದು ತಿರುಗೇಟು ನೀಡಿದರು.

ಬೆಳ್ಳಾವಿ ಮಠದಲ್ಲಿ ಕರ್ತೃ ಗದ್ದುಗೆ ಲೋಕಾರ್ಪಣೆ ವೇಳೆ ಗೃಹ ಸಚಿವರ ಕರೆ

ನಮಗೆ ಗುರು ಪರಂಪರೆ ಅಗತ್ಯ: ಪರಮೇಶ್ವರ್

ತುಮಕೂರು: ನಮಗೆ ಬೇಕಿರುವುದು ಪದವಿಗಳಲ್ಲ, ಅದರ ಬದಲಾಗಿ ಸಮಾನತೆಯ ಮನಸ್ಥಿತಿ ಎಂದು ಗೃಹ ಸಚಿವ ಡಾ. ಜಿ.ಪರಮೇಶ್ವರ್ ಪ್ರತಿಪಾದಿಸಿದ್ದಾರೆ.

ಬೆಳ್ಳಾವಿಯ ಕಾರದ ಮಠದಲ್ಲಿ ಕರ್ತೃ ಗದ್ದುಗೆ ಲೋಕಾರ್ಪಣೆ ಕಾರ್ಯಕ್ರಮದಲ್ಲಿ ಮಾತನಾಡಿದ ಅವರು, ನಮಗೆ ವಿಶ್ವವಿದ್ಯಾಲಯ ಬೇಕಿಲ್ಲ. ಗುರು ಪರಂಪರೆ ಬೇಕಿದೆ. ವಿಶ್ವವಿದ್ಯಾಲಯ ಮುಚ್ಚುತ್ತಿರುವ ಈ ಸಂದರ್ಭದಲ್ಲಿ ಗುರು ಪರಂಪರೆ ಬೇಕಿದೆ.ಭಗವಾನ್ ಬುದ್ಧ, ಬಾಬಾ ಸಾಹೇಬ್ ಅಂಬೇಡ್ಕರ್ ಹಾಗೂ ವಿಶ್ವ ಗುರು ಬಸವಣ್ಣ ನಮಗೆ ಮಾರ್ಗದರ್ಶಕರಾಗಿದ್ದಾರೆ ಎಂದರು. ಬಸವಣ್ಣ ಮೂರ್ತಿಯನ್ನು ಲಂಡನ್‌ನ ಥೇಮ್ಸ್ ನದಿಯ ದಂಡೆಯಲ್ಲಿ ಕಟ್ಟಿದ್ದಾರೆ.ಅದಕ್ಕೆ ನಾನೂ ಮತ್ತು ಯಡಿಯೂರಪ್ಪ ಸಹಾಯ ಮಾಡಿ ದ್ದೇವೆ. ಬಸವಣ್ಣನ ತತ್ವ ಗಳ ಬಗ್ಗೆ ಲಂಡನ್‌ನಲ್ಲಿ ಪ್ರಚಾರ ಮಾಡಲಾ ಗುತ್ತಿದೆ. ಬಸವಣ್ಣ ಮನುಕುಲಕ್ಕೆ ಸಮಾನತೆಯ ತತ್ವ ಸಾರಿದ್ದಾರೆ. ಆದರೆ ನಾವೆಲ್ಲ ನಮ್ಮ ಇತಿಹಾಸವನ್ನು ಮರೆಯುತ್ತಿದ್ದು ಈ ಬಗ್ಗೆ ಗಮನ ಹರಿಸಬೇಕಿದೆ ಎಂದು ಪರಮೇಶ್ವರ್ ನುಡಿದರು.

> **ಒಂಬತ್ತು ವಿಶ್ವವಿದ್ಯಾಲಯಗಳನ್ನು ಮುಚ್ಚುವ ನಿರ್ಧಾರ ದುರದೃಷ್ಟಕರ. ಬಿಜೆಪಿ ಸರಕಾರ ದಲ್ಲಿ ಹೊಸ ವಿವಿಗಳಾಗಿ ದ್ದವು. 300-400 ಕೋಟಿ ಅನುದಾನ ನೀಡಬೇಕಾಗು ತ್ತದೆ ಎಂದು ಸರಕಾರ ಮುಚ್ಚುವ ಕೆಲಸ ಮಾಡುತ್ತಿದೆ. ಅನುದಾನ ನೀಡಿದರೆ ಮಾತ್ರ ವಿವಿಗಳು ಕೆಲಸ ಮಾಡಲು ಸಾಧ್ಯ. ಈ ನಿರ್ಧಾರ ಕಾಂಗ್ರೆಸ್ ಸರಕಾರಕ್ಕೆ ಶೋಭೆ ತರುವು ದಿಲ್ಲ. ಇದರಿಂದ ಮಕ್ಕಳಿಗೆ ಅನಾನುಕೂಲ ವಾಗಲಿದೆ. ಈಗಲಾದರೂ ರಾಜ್ಯ ಸರಕಾರ ಎಚ್ಚೆತ್ತು ಕೊಂಡು, ನಿರ್ಧಾರ ಬದಲಿಸಲಿ.**
>
> **-ಡಾ. ಜಿ.ಪರಮೇಶ್ವರ್**, ಗೃಹ ಸಚಿವ

ಬೆಳ್ಳಾವಿಯ ಕಾರದ ಮಠದಲ್ಲಿ ಕರ್ತೃ ಗದ್ದುಗೆ ಲೋಕಾರ್ಪಣೆ ಕಾರ್ಯಕ್ರಮವನ್ನು ತುಮಕೂರು ಜಿಲ್ಲಾ ಉಸ್ತುವಾರಿ ಸಚಿವ ಡಾ. ಜಿ.ಪರಮೇಶ್ವರ್ , ಬಿಜೆಪಿ ರಾಜ್ಯಾಧ್ಯಕ್ಷ ಬಿ.ವೈ.ವಿಜಯೇಂದ್ರ ಉದ್ಘಾಟಿಸಿದರು.

ಸಚಿವ ರಾಜಣ್ಣ ನಮ್ಮ ಪಕ್ಷದವರಲ್ಲ: ವಿಜಯೇಂದ್ರ

ಸಚಿವ ರಾಜಣ್ಣ ನಮ್ಮ ಪಕ್ಷದವರಲ್ಲ. ಅವರ ಹೇಳಿಕೆಗೆ ಪ್ರತಿಕ್ರಿಯೆ ನೀಡುವುದಿಲ್ಲ ಎಂದು ಬಿಜೆಪಿ ರಾಜ್ಯಾಧ್ಯಕ್ಷ ಬಿ.ವೈ. ವಿಜಯೇಂದ್ರ ಸ್ಪಷ್ಟಪಡಿಸಿದ್ದಾರೆ. ಯತ್ನಾಳ್‌ಗೆ ನೋಟಿಸ್ ಕೊಡಲು ವಿಜಯೇಂದ್ರಗೆ ತಾಕತ್ ಇಲ್ಲ ಎಂಬ ಸಚಿವ ರಾಜಣ್ಣ ಹೇಳಿಕೆಗೆ ಬೆಳ್ಳಾವಿ ಕಾರದ ಮಠದಲ್ಲಿ ವಿಜಯೇಂದ್ರ ಪ್ರತಿಕ್ರಿಯಿಸಿ, ರಾಜಣ್ಣ ಬಿಜೆಪಿಯವರಲ್ಲ. ಅವರ ಹೇಳಿಕೆಗೆ ಪ್ರತಿಕ್ರಿಯೆ ನೀಡುವುದಿಲ್ಲ. ಈಗಾಗಲೇ ಕೇಂದ್ರದ ಶಿಸ್ತು ಸಮಿತಿ ಯತ್ನಾಳ್‌ಗೆ ನೋಟಿಸ್ ಕೊಟ್ಟಿದೆ. ನಮ್ಮ ವರಿಷ್ಠರು ಎಲ್ಲವನ್ನೂ ಗಮನಿಸುತ್ತಿದ್ದಾರೆ. ಫೆ.20ನೇ ತಾರೀಖಿನೊಳಗೆ ಉತ್ತರ ಸಿಗುತ್ತದೆ ಎಂದು ಅಂದೇ ಹೇಳಿದ್ದೇನೆ. ಜಿಲ್ಲಾಧ್ಯಕ್ಷರ ನೇಮಕ ಬಳಿಕ ದೆಹಲಿಯಲ್ಲಿ ಪ್ರಕ್ರಿಯೆ ನಡೆಯುತ್ತಿದೆ. ಯಾವಾಗ ಬೇಕಾದರೂ ಕೇಂದ್ರದ ವರಿಷ್ಠರು ರಾಜ್ಯಕ್ಕೆ ಬರಲಿದ್ದಾರೆ. ಎಲ್ಲ ಶಾಸಕರ ಜೊತೆ ಚರ್ಚಿಸಿ ಅಂತಿಮ ನಿರ್ಧಾರ ಮಾಡುತ್ತಾರೆ ಎಂದರು.

ಮೈಸೂರಿನ ಗಲಾಟೆ ಬಿಜೆಪಿ, ಆರೆಸ್ಸೆಸ್ ಪ್ರಾಯೋಜಿತ ಕೃತ್ಯ

ಕಲಬುರಗಿ: ಮೈಸೂರಿನ ಉದಯಗಿರಿ ಗಲಾಟೆ ಬಿಜೆಪಿ, ಆರ್.ಎಸ್.ಎಸ್ ಕೃಪಾಪೋಷಿತ ಕೃತ್ಯವಾಗಿದೆ. ಸರ್ವ ಜನಾಂಗದ ಶಾಂತಿಯ ತೋಟವಾದ ಕರ್ನಾಟಕದಲ್ಲಿ ಶಾಂತಿ ಕದಡಲು ಬಹಳ ಪ್ರಯತ್ನ ಮಾಡುತ್ತಿದ್ದಾರೆ ಎಂದು ಕಾಂಗ್ರೆಸ್ ನ ಹಿರಿಯ ಮುಖಂಡ ಬಿ.ಕೆ ಹರಿಪ್ರಸಾದ್ ಆರೋಪಿಸಿದ್ದಾರೆ. ಕಲಬುರಗಿಯಲ್ಲಿ ಮಾಧ್ಯಮಗಳ ಜತೆಗೆ ಮಾತನಾಡಿದ ಅವರು, ಬಿಜೆಪಿ ಅಧಿಕಾರದಲ್ಲಿದ್ದಾಗ ಸೃಷ್ಟಿಯಾದ ಅಶಾಂತಿಯ ವಾತಾವರಣದ ಶೇ.90% ರಷ್ಟು, ಕಾಂಗ್ರೆಸ್ ಅಧಿಕಾರಕ್ಕೆ ಬಂದ ಎರಡೇ ತಿಂಗಳಲ್ಲಿ ಕಡಿಮೆಯಾಗಿದೆ. ಹೀಗಾಗಿ, ರಾಜ್ಯದಲ್ಲಿ ಧರ್ಮ, ಜಾತಿ, ಭಾಷೆ, ಹೆಸರಲ್ಲಿ ಯಾರೇ ಶಾಂತಿ ಕದಡಿದರೆ, ಕಠಿಣ ಕ್ರಮ ತೆಗೆದುಕೊಳ್ಳಬೇಕು ಎಂದು ಗೃಹ ಸಚಿವರಿಗೆ ಸಲಹೆ ನೀಡಿದರು.

ಸಂಘ ಪರಿವಾರದ ಚಿತಾವಣೆ: ವಿಜಯಪುರದಲ್ಲಿ ಪಾಕಿಸ್ತಾನದ ಬಾವುಟ ಹಾರಿಸಿದವನು ಸಂಘ ಪರಿವಾರದವನು. ಸಂಘದವರು ಕೆಲವೆಡೆ ಗಲಾಟೆ ಮಾಡಲು ಬುರ್ಖಾ ಧರಿಸಿ ಹೋಗುತ್ತಾರೆ. ಇದೇನೂ ಹೊಸದಲ್ಲ. ಬಿಜೆಪಿಯ ಪಿತೃಪಕ್ಷ ಆರ್‌ಎಸ್‌ಎಸ್‌ಗೆ ನೂರು ವರ್ಷ ತುಂಬುತ್ತಿದೆ. ಅವರೇ ಇಂತಹ ಕೆಲಸ ಮಾಡಿದ್ದಾರೆ ಎಂದು ಆರೋಪಿಸಿದರು.

> **ಸಂಘದ ಎಲ್ಲ ಚಿಂತನೆಗಳನ್ನು ಅನುಷ್ಠಾನಕ್ಕೆ ತರಲು ಬಿಜೆಪಿಯವರು ಯತ್ನಿಸುತ್ತಿದ್ದಾರೆ. ಕರ್ನಾಟಕದಲ್ಲಿ ಅದು ಸಾಧ್ಯವಿಲ್ಲ. ಎಲ್ಲೆಡೆ ಶಾಂತಿ ಕದಡುವ ಕೆಲಸಕ್ಕೆ ಬಿಜೆಪಿ-ಆರ್‌ಎಸ್‌ಎಸ್ ಕೈಹಾಕುತ್ತಿದೆ. ಈ ಬಗ್ಗೆ ನನ್ನ ಹತ್ತಿರ ವಿಡಿಯೊ ಸಾಕ್ಷ್ಯ ಇದೆ. ಈ ಕುರಿತು ತನಿಖೆ ನಡೆಯಲಿ.**
>
> **-ಬಿ.ಕೆ ಹರಿಪ್ರಸಾದ್**, ಕಾಂಗ್ರೆಸ್ ಹಿರಿಯ ಮುಖಂಡ

ಸ್ವಾಮೀಜಿಗಳಿಂದ ರಾಜಕೀಯ ಸಲ್ಲದು

ಸಿಎಂ, ಕೆಪಿಸಿಸಿ ಅಧ್ಯಕ್ಷರು ಹಾಗೂ ಮಂತ್ರಿಗಳ ಬದಲಾವಣೆ ಸೇರಿದಂತೆ ಎಲ್ಲ ವಿಷಯಗಳನ್ನು ವರಿಷ್ಠರು ತೀರ್ಮಾನಿಸುತ್ತಾರೆ. ಈಗ ಕಾಂಗ್ರೆಸ್ ಹೈಕಮಾಂಡ್ ಕಲಬುರಗಿಯಲ್ಲೇ ಇದೆ. ಎಐಸಿಸಿ ಅಧ್ಯಕ್ಷರು ಬಂದಾಗ ಕೇಳಿ. ಆದರೆ, ಯಾವ ಶ್ರೀಗಳು ಸಿಎಂ, ಕೆಪಿಸಿಸಿ ಅಧ್ಯ ಕ್ಷರು ಹಾಗೂ ಮಂತ್ರಿಗಳ ಬದಲಾವಣೆ ಬಗ್ಗೆ ಮಾತಾಡಬಾರದು. ಅದರಲ್ಲೂ, ಸ್ವಾಮೀಜಿಗಳು ರಾಜಕೀಯವಂತೂ ಮಾತನಾಡಲೇಬಾರದು ಎಂದು ಹರಿಪ್ರಸಾದ್ ತಾಕೀತು ಮಾಡಿದರು.

ಸಿಎಂ ಸ್ಥಾನಕ್ಕೆ ಒಳಗಡೆ ಸಮರ ನಡೆಯುತ್ತಿದೆ: ಜಗದೀಶ್ ಶೆಟ್ಟರ್

ಕುರ್ಚಿ ಕದನದಿಂದ ಸರಕಾರ ಪತನ

ಹುಬ್ಬಳ್ಳಿ: ಸಿಎಂ ಕುರ್ಚಿಗಾಗಿ ಕಾಂಗ್ರೆಸ್‌ನಲ್ಲಿ ಹೋರಾಟ ನಡೆದಿದೆ. ಇದೇ ಕಾರಣಕ್ಕೆ ಈ ಸರಕಾರ ಪತನವಾಗಲಿದೆ ಎಂದು ಬಿಜೆಪಿಯ ಸಂಸದ ಜಗದೀಶ್ ಶೆಟ್ಟರ್ ಭವಿಷ್ಯ ನುಡಿದಿದ್ದಾರೆ. ಸುದ್ದಿಗಾರರೊಂದಿಗೆ ಮಾತನಾಡಿ, ಕಾಂಗ್ರೆಸ್ ಸರಕಾರ ಅಸ್ತಿತ್ವಕ್ಕೆ ಬಂದಾಗಲೇ ಸಿಎಂ ಆಯ್ಕೆಯ ಗೊಂದಲ ಸೃಷ್ಟಿಯಾಗಿತ್ತು. ಈ ವಿಚಾರದಲ್ಲಿ ಆರಂಭದಲ್ಲೇ ಒಂದು ಒಪ್ಪಂದ ಆಗಿದೆ ಎಂಬ ಮಾತಿದೆ. ಸಹಜವಾಗಿ ಈಗ ಸಿಎಂ ಸ್ಥಾನಕ್ಕೆ ಒಳಗಡೆ ಸಮರ ನಡೆಯುತ್ತಿದ್ದು, ಇದೇ ಕಾರಣದಿಂದಲೇ ಕಾಂಗ್ರೆಸ್ ಸರಕಾರ ಉರುಳಲಿದೆ ಎಂದರು. ಕಾಂಗ್ರೆಸ್‌ನಲ್ಲಿ ಡಿ.ಕೆ. ಶಿವಕುಮಾರ್ ಮತ್ತು ಸಿದ್ದರಾಮಯ್ಯ ತಂತ್ರ -ಪ್ರತಿತಂತ್ರ ರೂಪಿಸುತ್ತಿದ್ದಾರೆ. ಬಹಳ ದಿನ ಈ ಸರಕಾರ ಮುಂದುವರಿಯುವುದಿಲ್ಲ. ಡಿಕೆಶಿ ಬೇರೆಯವರಿಂದ ಸಿಎಂ ಬದಲಾವಣೆ ಬಗ್ಗೆ ಹೇಳಿಸುತ್ತಿದ್ದಾರೆ. ಇಂತಹ ಬೆಳವಣಿಗೆಯಿಂದ ಆಡಳಿತ ಸಂಪೂರ್ಣ ಕುಸಿತವಾಗಿದೆ ಎಂದು ಅವರು ಟೀಕಿಸಿದರು.

ಯಾರೂ ಅನಿವಾರ್ಯರಲ್ಲ: ಸಿದ್ದರಾಮಯ್ಯ ಬಿಟ್ಟರೆ ನಾಯಕತ್ವಕ್ಕೆ ಯಾರೂ ಅರ್ಹರಿಲ್ಲ ಎಂಬ ವಿಚಾರವಾಗಿ ಪ್ರತಿಕ್ರಿಯಿಸಿದ ಜಗದೀಶ್ ಶೆಟ್ಟರ್, ಯಾರು ಕೂಡ ಅನಿವಾರ್ಯ ಅಲ್ಲ, ಬದಲಾವಣೆ ಜಗದ ನಿಯಮ. ಅದು ಕಾಂಗ್ರೆಸ್ ಪಕ್ಷಕ್ಕೆ ಬಿಟ್ಟ ವಿಚಾರ. ಸಿಎಂ ರಾಜೀನಾಮೆ ಕೊಡಿಸಬೇಕು ಎಂಬ ವಿಚಾರ ಬಂದಾಗ ಅಧ್ಯಕ್ಷ ಸ್ಥಾನಕ್ಕೆ ರಾಜೀನಾಮೆ ನೀಡುವಂತೆ ತಿರುಗೇಟು ಕೊಡಲಾಗುತ್ತಿದೆ ಎಂದು ವಿಶ್ಲೇಷಿಸಿದರು.

> **ಸಿಎಂ ಸ್ಥಾನದಲ್ಲಿ ಸಿದ್ದರಾಮಯ್ಯ ದಾಖಲೆ ಮಾಡಲು ಹೊರಟಿದ್ದಾರೆ. ಅರಸು ಅವರಿಗಿಂತ ಹೆಚ್ಚು ಅವಧಿಗೆ ಮುಖ್ಯಮಂತ್ರಿ ಆಗಿದ್ದೆ ಎಂದು ಸಾಬೀತು ಮಾಡಲು ಹೊರಟಿದ್ದಾರೆ. ಆದರೆ ಹಗರಣಗಳು ಎಗ್ಗಿಲ್ಲದೆ ನಡೆಯುತ್ತಿವೆ.**
>
> **-ಜಗದೀಶ್ ಶೆಟ್ಟರ್**, ಸಂಸದ

ಅಧಿಕಾರ ಹಂಚಿಕೆ ಬಗ್ಗೆ ಚರ್ಚೆಯಾಗಿಲ್ಲ

ಗೊಂದಲವಿಲ್ಲ, ಒಟ್ಟಾಗಿದ್ದೇವೆ

ಕಲಬುರಗಿ: ಸಿಎಂ ಬದಲಾವಣೆ, ಕೆಪಿಸಿಸಿ ಬದಲಾವಣೆ ಕೇವಲ ಮಾಧ್ಯಮಗಳಲ್ಲಿ ಚರ್ಚೆಯಾಗುತ್ತಿದೆ. ಸರಕಾರದಲ್ಲಿ ಗೊಂದಲ ಇಲ್ಲ, ಅಧಿಕಾರ ಹಂಚಿಕೆ ವಿಚಾರದ ಬಗ್ಗೆ ಚರ್ಚೆಯೇ ಇಲ್ಲ ಎಂದು ಪರೋಕ್ಷವಾಗಿ ಸಿಎಂ ಸಿದ್ದರಾಮಯ್ಯ ಪರ ವೈದ್ಯಕೀಯ ಶಿಕ್ಷಣ ಸಚಿವ ಡಾ.ಶರಣಪ್ರಕಾಶ್ ಪಾಟೀಲ್ ಬ್ಯಾಟ್ ಬೀಸಿದ್ದಾರೆ. ಕಲಬುರಗಿಯಲ್ಲಿ ಮಾತನಾಡಿದ ಸಚಿವರು, ಯಾರಾದರೂ ಸಚಿವರು, ಶಾಸಕರು ಸಿಎಂ ಹಾಗೂ ಕೆಪಿಸಿಸಿ ಬದಲಾವಣೆ ಬಗ್ಗೆ ಸುದ್ದಿಗೋಷ್ಠಿ ಮಾಡಿದ್ದಾರಾ..? ಯಾರೋ ಬರುತ್ತಾರೆ. ಅವರಿಗೆ ಮಾಧ್ಯಮದವರು ಪ್ರಶ್ನೆ ಕೇಳುತ್ತಾರೆ. ಆಗ ಅವರು ಅದಕ್ಕೆ ಪ್ರತಿಕ್ರಿಯೆ ನೀಡುತ್ತಾರೆ. ನಮ್ಮ ಸರಕಾರ ಸುಲಲಿತವಾಗಿ ನಡೆಯುತ್ತಿದ್ದು, ಸುಭದ್ರವಾಗಿದೆ. ಜನಪರ ಆಡಳಿತ ನೀಡುತ್ತಿದ್ದೇವೆ ಎಂದು ಡಾ.ಶರಣಪ್ರಕಾಶ್ ಪಾಟೀಲ್ ಸ್ಪಷ್ಟವಾಗಿ ಹೇಳಿದರು.

> **ಸಿಎಂ ಮತ್ತು ಕೆಪಿಸಿಸಿ ಅಧ್ಯಕ್ಷರ ಬದಲಾವಣೆ ಬಗ್ಗೆ ಪ್ರತಿಕ್ರಿಯೆ ನೀಡದಂತೆ ಕಾಂಗ್ರೆಸ್ ಹೈಕಮಾಂಡ್ ಸೂಚನೆ ನೀಡಿದೆ. ಪಕ್ಷದಲ್ಲಿ ನಾವೆಲ್ಲ ಒಟ್ಟಾಗಿ ಇದ್ದೇವೆ. ಜನಪರ ಆಡಳಿತ ನೀಡುತ್ತೇವೆ.**
>
> **-ಡಾ.ಶರಣಪ್ರಕಾಶ್ ಪಾಟೀಲ್**, ವೈದ್ಯಕೀಯ ಶಿಕ್ಷಣ ಸಚಿವ

ಸಿದ್ದರಾಮಯ್ಯನವರೇ 5 ವರ್ಷ ಸಿಎಂ ಆಗಿರಲಿ

ಗದಗ: ಪ್ರಯಾಗರಾಜ್‌ನಲ್ಲಿ ನಡೆಯುತ್ತಿರುವ ಮಹಾಕುಂಭಮೇಳದಲ್ಲಿ ಅಭಿಮಾನಿಯೊಬ್ಬರು ಸಿದ್ದರಾಮಯ್ಯನವರೇ ಐದು ವರ್ಷ ಸಿಎಂ ಆಗಿ ಮುಂದುವರಿಯಲಿ ಎಂದು ಭಾವಚಿತ್ರ ಹಿಡಿದು ಪುಣ್ಯಸ್ನಾನ ಮಾಡುವ ವೇಳೆ ಪ್ರಾರ್ಥನೆ ಸಲ್ಲಿಸಿದ್ದಾರೆ. ಮಹಾಕುಂಭಮೇಳದಲ್ಲಿ ಪಾಲ್ಗೊಳ್ಳಲು ತೆರಳಿದ್ದ ಜಿಲ್ಲೆಯ ತಿಮ್ಮಾಪೂರ ಗ್ರಾಮದ ಶಿವಕುಮಾರ ಯತ್ನಟ್ಟಿ ಅವರು ಸಿದ್ದರಾಮಯ್ಯನವರ ಅಭಿಮಾನಿಯಾಗಿದ್ದು, ಪ್ರಯಾಗರಾಜ್‌ನ ತ್ರಿವೇಣಿ ಸಂಗಮದಲ್ಲಿ ಪವಿತ್ರ ಸ್ನಾನ ಹಾಗೂ ವಿಶೇಷ ಪೂಜೆ ಸಲ್ಲಿಸುವ ಮೂಲಕ ತನ್ನ ವಿಶಿಷ್ಟ ರೀತಿಯಲ್ಲಿ ಪ್ರಾರ್ಥನೆ ಸಲ್ಲಿಸಿದ್ದಾನೆ. ಸದ್ಯ ರಾಜ್ಯ ರಾಜಕಾರಣದಲ್ಲಿ ಸಿಎಂ ಬದಲಾವಣೆ ಮಾತು ಕೇಳಿ ಬರುತ್ತಿರುವ ವೇಳೆಯಲ್ಲೇ ಅಭಿಮಾನಿ ಗಮನ ಸೆಳೆದಿದ್ದಾರೆ.

ಸಮಾಚಾರ ಸಣ್ಣದಲ್ಲ

ಸಿದ್ದರಾಮಯ್ಯ ಐದು ವರ್ಷ ಪೂರ್ಣ ಸಿಎಂ

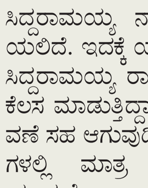

ಕೋಲಾರ: ಸಿಎಂ ಸಿದ್ದರಾಮಯ್ಯ 5 ವರ್ಷಗಳ ಕಾಲ ಸಿಎಂ ಆಗಿ ಮುಂದುವರಿಯಲಿದ್ದಾರೆ ಎಂದು ಶಾಸಕ ಕೊತ್ತೂರು ಮಂಜುನಾಥ್ ಸಿದ್ದರಾಮಯ್ಯ ಪರ ಬ್ಯಾಟ್ ಬೀಸಿದರು. ಸುದ್ದಿಗಾರರೊಂದಿಗೆ ಮಾತನಾಡಿದ ಅವರು, 2028ರಲ್ಲೂ ಸಿದ್ದರಾಮಯ್ಯ ನಾಯಕತ್ವದಲ್ಲಿ ಚುನಾವಣೆ ನಡೆಯಲಿದೆ. ಇದಕ್ಕೆ ಯಾರಿಂದಲೂ ಅಭ್ಯಂತರವಿಲ್ಲ. ಸಿದ್ದರಾಮಯ್ಯ ರಾಜ್ಯದಲ್ಲಿ ತುಂಬಾ ಸಕ್ರಿಯರಾಗಿ ಕೆಲಸ ಮಾಡುತ್ತಿದ್ದಾರೆ. ಕೆಪಿಸಿಸಿ ಅಧ್ಯಕ್ಷರ ಬದಲಾವಣೆ ಸಹ ಆಗುವುದಿಲ್ಲ, ಇದು ಕೇವಲ ಮಾಧ್ಯಮಗಳಲ್ಲಿ ಮಾತ್ರ ಹೇಳಲಾಗುತ್ತಿದೆ. ನಮ್ಮಲ್ಲಿ ಯಾವುದೇ ಬದಲಾವಣೆ ಇಲ್ಲ ಎಂದು ಸ್ಪಷ್ಟಪಡಿಸಿದರು.

ಒಬ್ಬರಿಗೆ ಒಂದೇ ಹುದ್ದೆ: ಒಬ್ಬರಿಗೆ ಒಂದೇ ಹುದ್ದೆಯೆಂಬ ಪ್ರಶ್ನೆಗೆ ಪ್ರತಿಕ್ರಿಯಿಸಿದ ಕೊತ್ತೂರು ಮಂಜುನಾಥ್, ಮಲ್ಲಿಕಾರ್ಜುನ ಖರ್ಗೆ ದೊಡ್ಡವರು. ಅವರು ಏನು ಹೇಳುತ್ತಾರೋ ಅದೇ ಅಂತಿಮ ತೀರ್ಮಾನ. ಸಚಿವ ಸಂಪುಟ ವಿಸ್ತರಣೆ ಕುರಿತು ನನಗೆ ಗೊತ್ತಿಲ್ಲ. ನಾನು ಯಾರ ಮನೆ ಬಾಗಿಲಿಗೆ ಹೋಗುವುದಿಲ್ಲ. ಕೋಲಾರ ಜನತೆ ನನಗೆ ಕೆಲಸ ಮಾಡುವಂತೆ ಮತ ಹಾಕಿದ್ದಾರೆ. ಮಂತ್ರಿಗಿರಿ ಇರಲಿ, ಬಿಡಲಿ, ನಾನು ಅಧಿಕಾರಕ್ಕೆ ಆಸೆ ಪಟ್ಟಿಲ್ಲ. ಕೋಲಾರ ಕ್ಷೇತ್ರದಲ್ಲಿ ನಮ್ಮ ಜಾತಿಯ ಮತಗಳು ಕೇವಲ ಬೆರಳೆಣಿಕೆಯಷ್ಟೇ ಇರುವುದು. ಇವತ್ತು ಜನ ನನ್ನನ್ನು ನಂಬಿ ಮತ ಹಾಕಿದ್ದಾರೆ. ಅವರ ಋಣ ತೀರಿಸುವ ಕೆಲಸ ಮಾಡುವೆ ಎಂದರು.

ರಾಜ್ಯ ಸರಕಾರಕ್ಕೆ ಪ್ರಸ್ತಾವನೆ ಸಲ್ಲಿಸಿರುವ ಕನ್ನಡ ಅಭಿವೃದ್ಧಿ ಪ್ರಾಧಿಕಾರ | ಹಲವು ಭಾಗದ ಊರುಗಳ ಹೆಸರೇ ಬದಲಾಗಿದೆ

ನಾಮಫಲಕವಷ್ಟೇ ಅಲ್ಲ, ಊರಿನ ಮೂಲ ಹೆಸರಿಡಿ

ಜಯಂತ್ ಬಸವರಾಜ್ ಬೆಂಗಳೂರು

ಕರ್ನಾಟಕ ಸರ್ಕಾರ
ಕನ್ನಡ ಅಭಿವೃದ್ಧಿ ಪ್ರಾಧಿಕಾರ
ವಿಧಾನಸೌಧ,ಬೆಂಗಳೂರು.

ಯಾವುದೇ ಒಂದು ಊರಿಗೆ ಸುಖಾಸುಮ್ಮನೆ ಹೆಸರು ಬರುವುದಿಲ್ಲ. ಊರಿನ ಹೆಸ ರಿನ ನಾಮಕರಣದ ಹಿಂದೆ ಐತಿಹಾಸಿಕ, ಪ್ರಾದೇಶಿಕ, ಪಾಕೃತಿಕ ಸೇರಿ ಹಲವು ಕಾರಣಗಳಿರುತ್ತವೆ. ಆದರೆ ಆಧುನಿಕ ಸಮಾಜದಲ್ಲಿ ರಾಜ್ಯದ ಅನೇಕ ಊರುಗಳ ಹೆಸರನ್ನೇ ಬದಲಾಯಿಸಿರುವ ನಿರ್ದಶನಗಳಿವೆ. ಆದ್ದರಿಂದ ಇದೀಗ ಕರ್ನಾಟಕದಲ್ಲಿ ಬದಲಾಗಿರುವ ಕನ್ನಡ ಊರುಗಳ ಹೆಸರನ್ನು ಮರುನಾಮಕರಣ ಮಾಡಬೇಕು ಎನ್ನುವ ಪ್ರಸ್ತಾವನೆ ಸಲ್ಲಿಕೆಯಾಗಿದೆ.

ಕಳೆದ ವರ್ಷ ರಾಜಧಾನಿ ಬೆಂಗಳೂರಿನಲ್ಲಿ ಕನ್ನಡ ನಾಮಫಲಕ ಕಣ್ಮರೆ ವಿಷಯಕ್ಕೆ ಸಂಬಂಧಿಸಿದಂತೆ ಬಹುದೊಡ್ಡ ವಿವಾದದ ಬಳಿಕ, ರಾಜ್ಯ ಸರಕಾರ ಕರ್ನಾಟಕದಲ್ಲಿ ವಾಣಿಜ್ಯ ಕಟ್ಟಡಗಳ ಮೇಲೆ ಶೇ.60 ರಷ್ಟು ಕನ್ನಡದ ನಾಮಫಲಕವನ್ನು ಅಳವಡಿಸಬೇಕು ಎನ್ನುವ ಕಾನೂನ್ನು ಜಾರಿಗೊಳಿಸಿತ್ತು. ಇದೀಗ ಈ ಕಾನೂನಿಗೆ ಪೂರಕವಾಗಿ, ಕರ್ನಾಟಕದಲ್ಲಿ ಬದಲಾಗಿರುವ ಊರುಗಳ ಹೆಸರನ್ನು ಮರುನಾಮಕರಣ ಮಾಡಿ, ಈ ಹಿಂದಿನ ಹೆಸರನ್ನೇ ಇಡಬೇಕು ಎನ್ನುವ ಆಗ್ರಹಗಳು ಶುರುವಾಗಿದೆ.

ಈ ಸಂಬಂಧ ಈಗಾಗಲೇ ಕನ್ನಡ ಅಭಿವೃದ್ಧಿ ಪ್ರಾಧಿಕಾರ ರಾಜ್ಯ ಸರಕಾರ ಹಾಗೂ ಕನ್ನಡ ಮತ್ತು ಸಂಸ್ಕೃತಿ ಇಲಾಖೆಗೆ ಪತ್ರ ಬರೆದು ಮನವಿ ಮಾಡಿದೆ. ಒಂದು ವೇಳೆ ಊರುಗಳ ಮೂಲ ಹೆಸರುಗಳು ಜಾರಿಗೆ ಬಂದರೆ ಆ ಊರಿನ ಇತಿಹಾಸ, ಸಾಂಸ್ಕೃತಿಕ ಹಾಗೂ ಪಾರಂಪರಿಕ ಹಿನ್ನೆಲೆ ತಿಳಿಯುವುದು ಸುಲಭ. ಆದ್ದರಿಂದ ರಾಜ್ಯ ಸರಕಾರ ಕೂಡಲೇ ಈ ಸಂಬಂಧ ಕ್ರಮವಹಿಸಬೇಕು ಎನ್ನುವ ಮನವಿಯನ್ನು ಕನ್ನಡ ಅಭಿವೃದ್ಧಿ ಪ್ರಾಧಿಕಾರ ಮಾಡಿದೆ.

ನಾಮಫಲಕದಲ್ಲಿ ಊರಿನ ಹೆಸರು ಸೇರಿಸಿ: ನಾಮಫಲದಲ್ಲಿ ಶೇ.60ರಷ್ಟು ಕನ್ನಡ ಕಡ್ಡಾಯ ಎನ್ನುವ ಕಾನೂನಿನೊಂದಿಗೆ, ಆ ನಾಮಫಲಕದಲ್ಲಿ ಊರಿನ ಮೂಲ ಹೆಸರನ್ನು, ಕನ್ನಡದಲ್ಲಿಯೇ ಬರೆಯಬೇಕು ಎನ್ನುವ ಪ್ರಸ್ತಾವನೆ ಸಲ್ಲಿಕೆಯಾಗಿದೆ. ಒಂದು ನಿರ್ದಿಷ್ಟ ಪ್ರದೇಶದ ಭಾಷೆ, ಸಂಸ್ಕೃತಿ, ಚರಿತ್ರೆ ಸ್ವರೂಪವನ್ನು ತಿಳಿಯುವಲ್ಲಿ ಊರಿನ ಮೂಲ ಹೆಸರು ಪ್ರಾಮುಖ್ಯತೆ ಪಡೆಯುತ್ತದೆ. ಊರಿನ ಹೆಸರು ಉಳಿದರೆ ಅಲ್ಲಿನ ಸಂಸ್ಕೃತಿ ಉಳಿಯುತ್ತದೆ. ಪ್ರತಿ ನಾಮಫಲಕದಲ್ಲಿ ಆ ಊರಿನ ಹೆಸರು ಸಮರ್ಪಕವಾಗಿ ದಾಖಲಾಗುವಂತೆ ಮಾಡಲು ಈ ಪ್ರಯತ್ನಕ್ಕೆ ಮುಂದಾಗಿದ್ದೇವೆ ಎಂದು ಅಭಿವೃದ್ಧಿ ಪ್ರಾಧಿಕಾರದ ಅಧಿಕಾರಿಗಳು ತಿಳಿಸಿದ್ದಾರೆ.

ಜಾಗತಿಕ ಆರ್ಥಿಕತೆಗೆ ತೆರೆದುಕೊಳ್ಳುತ್ತಿರುವ ವಾಣಿಜ್ಯ, ವ್ಯಾಪಾರ ಕ್ಷೇತ್ರಗಳು ಅದಕ್ಕೆ ತಕ್ಕಂತೆ ಒಗ್ಗಿಕೊಳ್ಳುತ್ತಿವೆ. ಈ ಹಿಂದೆ ಅಂಗಡಿಗಳ ನಾಮಫಲಕಗಳಲ್ಲಿ ಕನ್ನಡ ಭಾಷೆಯ ಬಳಕೆಯ ಜತೆಗೆ ಕೆಳಭಾಗದಲ್ಲಿ ಊರಿನ ಮೂಲ ಹೆಸರು ಇರುತ್ತಿದ್ದವು. ಆದರೀಗ ಜಾಗತೀಕರಣದ ಹೆಸರಲ್ಲಿ ನಾಮಫಲಕಗಳ ಚಿತ್ರಣ ಬದಲಾಯಿಸಲಾಗುತ್ತಿದೆ. ಕನ್ನಡದ ಬಳಕೆ ದಿನೇ ದಿನೇ ಕ್ಷೀಣಿಸುತ್ತಿದ್ದರೆ ಊರಿನ ಮೂಲ ಹೆಸರು ಬಳಸುವುದು ಮಾಯವಾಗಿದೆ. ಉದಾಹರಣೆಗೆ ಜಯಪ್ರಕಾಶ ನಗರ ಈಗ ಜೆಪಿ ನಗರವಾಗಿ, ಕೃಷ್ಣರಾಜ ಮಾರುಕಟ್ಟೆ ಕೆಆರ್ ಮಾರ್ಕೆಟ್ ಆಗುವ ಮೂಲಕ ಮೂಲ ಅಸ್ತಿತ್ವ ಕಳೆದುಕೊಳ್ಳುತ್ತಿದೆ. ಆದ್ದರಿಂದ ಇದನ್ನು ಬದಲಾಯಿಸಬೇಕಿದೆ ಎನ್ನಲಾಗುತ್ತಿದೆ.

ಯೋಜನೆ ಜಾರಿಗೆ ಎನ್‌ಎಸ್‌ಎಸ್ ಮಕ್ಕಳ ಸಹಕಾರ

ನಾಮಫಲಕಗಳಲ್ಲಿ ಊರಿನ ಹೆಸರು ಉಳಿಸುವ ಅಭಿಯಾನ ಜಾರಿಗೆ ತರಲು ಪ್ರಾಧಿಕಾರ ತಜ್ಞರ ತಂಡ ರಚಿಸಿ ಈಗಾಗಲೇ ಚರ್ಚೆ ನಡೆಸಿದೆ. ತಜ್ಞರ ಪ್ರಕಾರ, ಪ್ರತಿ ಗ್ರಾಮದ ಪಂಚಾಯಿತಿ ವ್ಯಾಪ್ತಿಗೆ ಬರುವ ಎಲ್ಲಾ ನಾಮಫಲಕಗಳಲ್ಲಿ ಊರಿನ ಹೆಸರು, ಶೇ.60 ರಷ್ಟು ಕನ್ನಡ ಬಳಕೆ ಮಾಡಲು ಎನ್‌ಎಸ್‌ಎಸ್ ವಿದ್ಯಾರ್ಥಿಗಳ ಸಹಾಯ ಪಡೆಯುವುದಾಗಿ ತಿಳಿಸಿದೆ. ಎನ್‌ಎಸ್‌ಎಸ್ ವಿದ್ಯಾರ್ಥಿಗಳು ಅಂಗಡಿ -ಮುಂಗಟ್ಟುಗಳಿಗೆ ತೆರಳಿ ಅಲ್ಲಿ ಶೇ.60 ರಷ್ಟು ಕನ್ನಡ ಬಳಕೆಯಾಗಿದೆಯೇ ಮತ್ತು ಊರಿನ ಮೂಲ ಹೆಸರು ಬಳಸಿದ್ದಾರೆಯೇ ಎಂದು ಪರಿಶೀಲಿಸಿ, ಹಾಗೊಂದು ವೇಳೆ ಬಳಸದಿದ್ದಲ್ಲಿ ಆ ಮಾಲೀಕರ ಗಮನಕ್ಕೆ ತಂದು ಕೂಡಲೇ ಬದಲಾಯಿಸಲು ತಿಳಿಸುವುದು ಎನ್ನಲಾಗಿದೆ.

> **ಕರ್ನಾಟಕದಲ್ಲಿ ಸುಮಾರು 65 ಸಾವಿರ ಊರುಗಳ ಕನ್ನಡ ಹೆಸರುಗಳಿವೆ. ಪ್ರಾಕೃತಿಕ ಗುಣಗಳಿಂದ ಆ ಹೆಸರುಗಳು ಬಂದಿವೆ. ಮೊದಲೆಲ್ಲಾ ಊರು ಸಿಗುವುದು ಊರಿನ ಹೆಸರಿನಿಂದಾಗಿ, ಆದರೆ ಇಂದು ಊರು ಸಿಕ್ಕರೂ ಊರಿನ ಹೆಸರು ಸಿಗುತ್ತಿಲ್ಲ. ಪ್ರಾಕೃತಿಕ, ಸಾಂಸ್ಕೃತಿಕ ಪದ ಬಳಕೆ ನಿಂತು ಹೋಗುತ್ತಿವೆ. ಹೀಗಾಗಿ ಊರುಗಳಿಗೆ ಅವುಗಳ ಮೂಲ ಹೆಸರೇ ಇಡಬೇಕು ಎಂದು ಪ್ರಸ್ತಾಪಿಸಿದ್ದೇವೆ.**
>
> **- ಪುರುಷೋತ್ತಮ ಬಿಳಿಮಲೆ**, ಅಧ್ಯಕ್ಷರು, ಕನ್ನಡ ಅಭಿವೃದ್ಧಿ ಪ್ರಾಧಿಕಾಂ

ವಿಶ್ವವಾಣಿ

ಸಂಪಾದಕೀಯ

ಇದು ಜನಾಕ್ರೋಶದ ಪರಮಾವಧಿ

ಸಂಚಾರ ದಟ್ಟಣೆಯಿಂದ ತಪ್ಪಿಸಿಕೊಳ್ಳಲೆಂದು ಬೆಂಗಳೂರಿನಲ್ಲಿ 'ನಮ್ಮ ಮೆಟ್ರೋ' ಸಾರಿಗೆ ವ್ಯವಸ್ಥೆಯನ್ನು ನೆಚ್ಚಿಕೊಂಡಿದ್ದವರು ಗಣನೀಯ ಸಂಖ್ಯೆಯಲ್ಲಿದ್ದರು ಎಂಬುದನ್ನು ಬಿಡಿಸಿ ಹೇಳಬೇಕಿಲ್ಲ. ಆದರೀಗ, ಮೆಟ್ರೋ ಸಂಸ್ಥೆಯವರು ಅವೈಜ್ಞಾನಿಕ ರೀತಿಯಲ್ಲಿ, ಅತಿರೇಕ ಎಂಬುವಷ್ಟರ ಮಟ್ಟಿಗೆ ಪ್ರಯಾಣದರ ಏರಿಕೆಗೆ ಮುಂದಾಗಿದ್ದಕ್ಕೆ ಸಾರ್ವಜನಿಕ ವಲಯದಿಂದ ಸಹಜವಾಗೇ ಆಕ್ರೋಶ ಮತ್ತು ಆಕ್ಷೇಪಗಳು ವ್ಯಕ್ತವಾಗಿವೆ. ಇದರ ಸಾಕ್ಷಿರೂಪ ಎಂಬಂತೆ ಬೆಂಗಳೂರಿನಲ್ಲಿ ಬರೋಬ್ಬರಿ 1 ಲಕ್ಷ ಪ್ರಯಾಣಿಕರು ಮೆಟ್ರೋ ಪ್ರಯಾಣದಿಂದ ವಿಮುಖರಾಗಿದ್ದಾರೆ ಎಂದಿವೆ ಲಭ್ಯ ಅಂಕಿ-ಅಂಶಗಳು. ಮೆಟ್ರೋ ಪ್ರಯಾಣಕ್ಕೆ ಜನರು ತಿಲಾಂಜಲಿ ಇತ್ತರು ಎಂದರೆ, ಸಹಜವಾಗಿ ರಸ್ತೆಮಾರ್ಗದಲ್ಲಿ ಸಂಚಾರಿ ದಟ್ಟಣೆ ಹೆಚ್ಚಾಗಲಿದೆ ಎಂದೇ ಅರ್ಥ. ಇದು ಮತ್ತೊಂದು ಸುತ್ತಿನ ಸಮಸ್ಯೆಗಳಿಗೆ ಆಹ್ವಾನ ನೀಡುವುದಂತೂ ಖರೆ. ಸೇವೆಯೇ ಪ್ರಧಾನವಾಗಿರುವ ಬಸ್ಸು, ರೈಲು ಮತ್ತು ಮೆಟ್ರೋ ಸೇವೆಗಳನ್ನು 'ವಾಣಿಜ್ಯಿಕ ಕನ್ನಡಕ'ದ ಮೂಲಕ ನೋಡಿದರೆ ಒದಗುವ ಪರಿಸ್ಥಿತಿ ಇದೇ ಆಗುತ್ತದೆ ಎಂಬುದಕ್ಕೀಗ ಸಾಕ್ಷಿ ಸಿಕ್ಕಂತಾಗಿದೆ. ಹಾಗೆಂದ ಮಾತ್ರಕ್ಕೆ ಸಂಸ್ಥೆಗೆ ನಷ್ಟ ಮಾಡಿಕೊಂಡು ಜನಸೇವೆ ಮಾಡಬೇಕು ಎಂದೇನಲ್ಲ; ಆದರೆ ಪ್ರಯಾಣದರದ ಏರಿಕೆಗೆ ನಿರ್ಧರಿಸುವುದಕ್ಕೂ ಮೊದಲು, ಚಾಲ್ತಿಯಲ್ಲಿರುವ ಸಾಮಾಜಿಕ ಸನ್ನಿವೇಶ, ಜನರು ಈಗಾಗಲೇ ವಿವಿಧ ತೆರನಾದ ಬೆಲೆಯೇರಿಕೆಗಳಿಗೆ ಒಡ್ಡಿಕೊಂಡಿರುವಿಕೆ, ಅವರ ಆರ್ಥಿಕ ಸ್ಥಿತಿಗತಿಯಲ್ಲಿನ ಕುಸಿತ ಇತ್ಯಾದಿ ಅಂಶಗಳನ್ನೂ ಪರಿಗಣನೆಗೆ ತೆಗೆದುಕೊಳ್ಳಬೇಕಾಗುತ್ತದೆ. ಇಂಥ ಸೂಕ್ಷ್ಮ ಅಂಶವು ಮೆಟ್ರೋ ಸಂಸ್ಥೆಯ ಕೆಲವೊಂದು ಪ್ರಭೃತಿಗಳಿಗೆ ಅರ್ಥವಾಗದಿರುವುದು ವಿಷಾದನೀಯ. ಅದು ಒಂದು ಸಂಸ್ಥೆಯೇ ಇರಲಿ ಅಥವಾ ಸರಕಾರವೇ ಇರಲಿ, ಜನಾಕ್ರೋಶಕ್ಕೆ ತುತ್ತಾಗುತ್ತಿದ್ದಂತೆ ಒಂದೋ ವಿಶ್ವಾಸವನ್ನು ಕಳೆದುಕೊಳ್ಳಬೇಕಾಗುತ್ತದೆ, ಇಲ್ಲವೇ ಅದರ ಅಸ್ತಿತ್ವಕ್ಕೇ ಸಂಚಕಾರ ಒದಗುವಂಥ ಪರಿಸ್ಥಿತಿ ಎದುರಾಗುತ್ತದೆ ಎಂಬುದು ಹಸಿಮಣ್ಣಿನ ಮೇಲೆ ಗಾಜಿನಿಂದ ಕೊರೆದ ಅಕ್ಷರದಷ್ಟೇ ಸತ್ಯ. ಈ ಸರಳ ಸತ್ಯವನ್ನು ಅರ್ಥಮಾಡಿಕೊಳ್ಳದಿದ್ದಲ್ಲಿ ಒಂದು ಸಂಸ್ಥೆಯಾಗಲೀ ಸರಕಾರವಾಗಲೀ ಪ್ರಗತಿ ಪಥದತ್ತ ಹೆಜ್ಜೆ ಹಾಕಲಾಗದು. ಇದಕ್ಕೆ ಸಾಕಷ್ಟು ನಿದರ್ಶನಗಳಿರುವುದನ್ನು ಇತಿಹಾಸವೇ ಹೇಳುತ್ತದೆ. ಸಂಬಂಧಪಟ್ಟವರು ಇನ್ನಾದರೂ ವಸ್ತುಸ್ಥಿತಿಯನ್ನು ಅರ್ಥಮಾಡಿಕೊಳ್ಳಲಿ.

ಸೊಂಪಾದಕೀಯ

ಹೆಣಗಾಡಿದ ಹೆಣ

ನಮ್ಮ ಸಮಾಜದಲ್ಲಿ ಜಾತಿ ಅನ್ನೋದು ಕೆಲವು ಜನರ ಮೇಲೆ ಎಷ್ಟರ ಮಟ್ಟಿಗೆ ಪ್ರಭಾವ ಬೀರುತ್ತದೆ ಎಂಬುದರ ಬಗ್ಗೆ ಹೊಸದಾಗಿ ಏನೂ ಹೇಳಬೇಕಾಗಿಲ್ಲ. ಆದರೆ, 'ಪ್ರಾಣ ಬಿಟ್ಟೇವು, ಜಾತಿ ಬಿಡೆವು' ಅನ್ನೋ ಕೆಲವರು, ಸಾವಿನ ವಿಷಯದಲ್ಲೂ ಸಣ್ಣತನ ತೋರಿರುವ ಇತ್ತೀಚಿನ ಎರಡು ಉದಾಹರಣೆಗಳನ್ನು ನೋಡಿದಾಗ ಮತ್ತೆ ಮತ್ತೆ ಜಾತಿ ಭೂತ, ಮೂಢನಂಬಿಕೆಗಳ ಭೂತ ನೆನಪಾಗೋದು ಸಹಜ. ಊರೊಂದರಲ್ಲಿ ಹೆಂಗಸೊಬ್ಬರು ಸತ್ತಾಗ, ಆಕೆಯ ಹೆಣ್ಣುಮಕ್ಕಳು ಬೇರೆ ಜಾತಿಯವರನ್ನು ಮದುವೆ ಆಗಿದ್ದಾರೆ ಅನ್ನೋ ಕಾರಣಕ್ಕೆ ಸಂಬಂಧಿಕರು ಯಾರೂ ತಿರುಗಿ ನೋಡಲಿಲ್ಲವಂತೆ. ಕೊನೆಗೆ, ಗ್ರಾಮಸ್ಥರೇ ಮುಂದೆ ನಿಂತು ಅಂತಿಮಕಾರ್ಯ ಮಾಡಿದ್ದಾರೆ. ಹಾಗಾಗಿ ನಿಜವಾದ ಸಂಬಂಧಿಕರು ಯಾರು ಅನ್ನೋ ಪ್ರಶ್ನೆ ಇಂಥ ಸಂದರ್ಭದಲ್ಲಿ ಸಹಜ. ಅದಕ್ಕೆ ಉತ್ತರವೂ ಸುಲಭ. ಇನ್ನೊಂದು ಅಮಾನವೀಯ ಘಟನೆಯಲ್ಲಿ ಜನ ತಮ್ಮ ಮೂಢನಂಬಿಕೆಗಳನ್ನು ಯಾವ ಲೆವೆಲ್ಲಿಗೆ ಬೇಕಾದ್ರೂ ತಗೊಂಡ್ ಹೋಗ್ತಾರೆ ಅನ್ನೋದು ಪ್ರೂವ್ ಆಗಿದೆ. ತೊನ್ನು ಸಮಸ್ಯೆ ಇದ್ದ ಹೆಂಗಸೊಬ್ಬರು ಸತ್ತು, ಅವರನ್ನು ಊರಲ್ಲಿ ಹೂಳಲಾಗಿತ್ತು. ಆದರೆ ಆ ಊರಿನ ಸುತ್ತಮುತ್ತ ಮಳೆ ಬಂದರೂ, ಆ ಊರಲ್ಲಿ ಮಾತ್ರ ಮಳೆ ಬಾರದೇ ಇದ್ದಾಗ, ಸೋ-ಕಾಲ್ಡ್ ನಾಗರಿಕ ಸಮಾಜದ ಜನರು, ತೊನ್ನು ಬಂದವರನ್ನು ಸುಟ್ಟು ಹಾಕಬೇಕು, ಅವರನ್ನು ಹೂತಿದ್ದಕ್ಕೇ ಊರಿಗೆ ಬರ ಬಂದಿದೆ ಎಂದು ಹೇಳಿ ಹೂತಿದ್ದ ಶವವನ್ನು ಹೊರತೆಗೆದು ಸುಟ್ಟು ಹಾಕಿದ್ದಾರೆ. ಇಂಥ ಮೂಢನಂಬಿಕೆಗಳನ್ನು ನೋಡಿಯೇ ದೊಡ್ಡವರು 'ಹುಟ್ಟುಗುಣ ಸುಟ್ಟರೂ ಹೋಗಲ್ಲ' ಅಂತ ಹೇಳಿದ್ದರೋ ಏನೋ. ಆದರೆ ಈ ಕೇಸಿನಲ್ಲಿ ಹುಟ್ಟುವ ಮಗುವಿನ ಕಾಲ್ಗುಣ ನೋಡುವವರು ಒಂದು ಕಡೆಯಾದರೆ ಸತ್ತವರ ಕಾಲ್ಗುಣವನ್ನೂ ಬಿಡದವರು ಇನ್ನೊಂದು ಕಡೆ. ಒಟ್ಟಿನಲ್ಲಿ, ಇವರ ಹುಟ್ಟುಗುಣ, ಸತ್ತರೂ ಹೋಗಲ್ಲ, ಹೂತಿದ್ದ ಹೆಣವನ್ನು ಹೊರತೆಗೆದು ಸುಟ್ಟರೂ ಹೋಗಲ್ಲ ಅಂತ ಜನ ಮಾತಾಡಿಕೊಳ್ಳುವ ಹಾಗಾಗಿರೋದಂತೂ ನಿಜ. ಈ ಮೂಲಕ ಮೂಢನಂಬಿಕೆಯ ಜನ, ಗಾದೆಮಾತನ್ನು ಅಕ್ಷರಶಃ ನಿಜ ಮಾಡಿದ್ದಾರೆ. ಬದುಕಿರುವವರನ್ನು ಬದುಕೋಕೆ ಬಿಡದ ಈ ಮೂಢನಂಬಿಕೆಗಳ ಸರದಾರರು, ಈಗ ಸತ್ತು ಹೆಣವಾದವರನ್ನೂ ಹೆಣಗಾಡಿಸುತ್ತಿರೋದು ಮಾತ್ರ ಸತ್ಯ.

ಸಂಪಾದಕರ ಸದ್ಯಶೋಧನೆ

ಲಿವಿಂಗ್ ಟುಗೆದರ್

ಕೆಲ ತಿಂಗಳ ಹಿಂದೆ 'ಕೋರಾ'ದಲ್ಲಿ ಒಬ್ಬರು, ''ನಾನು 45ರ ವಿಚ್ಛೇದಿತ ವ್ಯಕ್ತಿ, ಮೈಸೂರು ನನ್ನ ವಾಸಸ್ಥಳ. ಲಿವಿಂಗ್ ಟುಗೆದರ್ (long life but without marriage) ಇಷ್ಟಪಡುವ ಯಾರಾದರೂ ಮಹಿಳೆಯರು ಸಿಗಬಹುದಾ?'' ಎಂಬ ಪ್ರಶ್ನೆ ಕೇಳಿದ್ದರು. ಅದಕ್ಕೆ ಕೆಲವರು ಉತ್ತರಿಸಿದ್ದು ಸ್ವಾರಸ್ಯಕರವಾಗಿತ್ತು. ಆ ಪ್ರಶ್ನೆಗೆ ಒಬ್ಬರು ಹೀಗೆ ಬರೆದಿದ್ದರು- ''ತಮ್ಮ ಅಹ್ವಾನ ಪರಿಗಣಿಸಬಹುದು. ಆದರೆ ಈ ವಯಸ್ಸಿನವರ ಜತೆ ಇರಲು ಕೆಲವು ಸ್ಪಷ್ಟೀಕರಣ ಬೇಕು. ನಿಮ್ಮ ಬಳಿ ಸ್ವಂತ ಐಷಾರಾಮಿ ಮನೆ/ಬಂಗಲೆ ಇದೆಯಾ? ಜಮೀನು, ಚಿನ್ನ, ವಜ್ರ, ವೈಡೂರ್ಯ ಇವೆಯಾ? ಬ್ಯಾಂಕ್ ಬ್ಯಾಲೆನ್ಸ್ ಎಷ್ಟು ಕೋಟಿ ಇವೆ? ಸ್ವಂತ ಯಾವುದಾದರೂ ಬಿಸಿನೆಸ್? ಇವೆಲ್ಲವನ್ನು ನಿಮ್ಮ long life without marriage partner ಹೆಸರಿಗೆ ವರ್ಗಾಯಿಸುತ್ತೀರಾ? ನೀತಿ ಕೆಟ್ಟರೂ ಪರವಾಗಿಲ್ಲ ಸುಖವಾಗಿರಬೇಕು ಎಂಬುದು ಗಾದೆ. ಅದನ್ನು 'ಪರಮ ಸುಖ' ಪಡಬೇಕು ಎಂಬುದು ಈಗ ಅನುಭವದಿಂದ ಬಂದಿದೆ. ಕಾರಣ ನಿಮಗೆ ಪತ್ನಿಯ ಅಗತ್ಯವಿಲ್ಲ. ಅದರೆ ನಿಮ್ಮ ಜತೆ ಬಾಳಲು ಒಬ್ಬಳು ಬೇಕು. ಅವಳಿಗೆ ತಾವು ಬೇಡ. ತಮ್ಮ ಅವಶ್ಯಕತೆಯೂ ಬೇಡ. ಕೊನೆಯ ಮಾತು. ತಮ್ಮ 'ಲಿವಿಂಗ್ ಟುಗೆದರ್' ಅಂದರೆ ಬರೀ ಲಿವಿಂಗ್ ಟುಗೆದರ್ ನಿಮ್ಮ ಜತೆ ಅಷ್ಟೇ. ನಿಮ್ಮ ಮಾಜಿ ಪತ್ನಿಯ ಮಕ್ಕಳು, ನಿಮ್ಮ ಬಂಧುಗಳು, ತಂದೆ-ತಾಯಿ ಯಾವ ತಾಪತ್ರಯಗಳು, ಗೊಡವೆಗಳು ಇರಬಾರದು. ಅವರು ನಿಮ್ಮ ಮನೆ ಕಡೆ ಸುಳಿಯಬಾರದು. ಆಗಬಹುದಾ?''. ಮತ್ತೊಬ್ಬರು ಹೀಗೆ ಪ್ರತಿಕ್ರಿಯಿಸಿದ್ದರು- ''ಮರುವಿವಾಹವಾದರೆ ಹೀಗೆಲ್ಲ ಯೋಚಿಸುವ ಅಗತ್ಯವೇ ಇರುವುದಿಲ್ಲ. ನಿಮ್ಮ ಈ ಪ್ರಶ್ನೆಯಲ್ಲಿ ಏನೋ ದೋಷವಿದ್ದಂತೆ ಕಾಣಿಸುತ್ತಿದೆ. ನನ್ನ ಪ್ರಕಾರ, ನೀವು ಕಾನೂನಾತ್ಮಕವಾಗಿ ಇನ್ನೂ ವಿಚ್ಛೇದನ ಪಡೆದಿಲ್ಲ ಅಥವಾ ಗಂಡ-ಹೆಂಡಿರಲ್ಲಿನ ಯಾವುದೋ ಮನಸ್ತಾಪದಿಂದ ಬಹುಶಃ ದೂರಾಗಿರುವುದರಿಂದ ನಿಮಗೆ ಈ ರೀತಿಯ ದೂರಾಲೋಚನೆ ಯುಂಟಾಗಿರಬಹುದು. ನಾನೊಂದು ಮಾತು ಹೇಳುತ್ತೇನೆ. ನಿಮ್ಮ ಹೆಂಡತಿಯ ಜತೆ ಸಂಸಾರ ಮಾಡುವ ತೀರ್ಮಾನಕ್ಕೆ ಮತ್ತೊಮ್ಮೆ ಏಕೆ ಬರಬಾರದು? ದುಡುಕದೇ ಸ್ವಲ್ಪ ಆಲೋಚಿಸಿ ನೋಡಿ''. ಇನ್ನೊಬ್ಬರು, ''ಸ್ವಾಮಿ, ಕೋರಾ ಎಂಬುದು ಜ್ಞಾನ ವಿನಿಮಯಕ್ಕಾಗಿ ಏರ್ಪಡಿಸಿರುವ ಒಂದು ವೇದಿಕೆ. ನಿಮ್ಮ ಖಾಸಗಿ ಬೇಕು-ಬೇಡಗಳನ್ನು ಕೋರಿಕೊಳ್ಳುವ ಜಾಗವನ್ನಾಗಿ ಮಾಡಬೇಡಿ. ನಿಮ್ಮ ಆವಶ್ಯಕತೆಯನ್ನು ಯಾವುದಾದರೂ ದಿನಪತ್ರಿಕೆಯ ಕ್ಲಾಸಿಫೈಡ್ ಅಂಕಣದಲ್ಲಿ ಮುಂದಿಡಿ! ಸಹಜೀವನದ ಬಗ್ಗೆ ಆಸಕ್ತಿಯಿರುವ ಮಹಿಳೆಯನ್ನು ಹುಡುಕುವುದು ಕಷ್ಟಕರವಾಗಬಹುದು. ಆದರೂ ನೀವು ಡೇಟಿಂಗ್ ಸೈಟುಗಳಿಗೆ ಭೇಟಿ ಕೊಡಬಹುದು. ಆದರೂ, ಸಂಬಂಧ ಆರಂಭಿಸುವ ಮೊದಲು ಪರಸ್ಪರ ಸಮಜಾಯಿಷಿ ಮತ್ತು ನಿರೀಕ್ಷೆಗಳ ಬಗ್ಗೆ ಸ್ಪಷ್ಟತೆಯನ್ನು ಹೊಂದುವುದು ಅತ್ಯಂತ ಮುಖ್ಯ'' ಎಂದು ಹೇಳಿದ್ದರು. ಮಹಿಳೆಯೊಬ್ಬರು, ''ನಿಮ್ಮ ಕಷ್ಟ ಅರ್ಥವಾಗುತ್ತಿದೆ. ಆದರೆ ನಿಮಗೆ ಇನ್ನೊಂದು ಮದುವೆ ಆಗಲು ಯಾಕೆ ಮನಸ್ಸು ಆಗುತ್ತಿಲ್ಲ? ಗಂಡು ಹೆಣ್ಣಿನ ಸಂಬಂಧ ಮದುವೆ ಮೂಲಕ ಆದರೆ ಸಮಾಜ ಮತ್ತು ಕಾನೂನಿನ ಮಾನ್ಯತೆ ದೊರಕುತ್ತದೆ. ಮನಃಶಾಂತಿ ಕೂಡ. ಯೋಚನೆ ಮಾಡಿ. ಆದರೂ ನಿಮ್ಮ ನಿಲುವು ಹಾಗೇ ಇದ್ದರೆ ಕೆಲವು ಡೇಟಿಂಗ್ ಸೈಟ್‌ಗಳಲ್ಲಿ ನಿಮಗೆ ಸಂಗಾತಿ ಸಿಗಬಹುದು. ಅದಕ್ಕೆ ಅದರದೇ ಆದ ತೊಂದರೆಗಳು ಕೂಡ ಇರಬಹುದು. ದೇವರು ನಿಮಗೆ ಒಳ್ಳೆಯ ಸಂಗಾತಿ ಸಿಗುವ ಹಾಗೆ ಹರಸಲಿ. ಶುಭವಾಗಲಿ'' ಎಂದು ಉತ್ತರಿಸಿದ್ದರು. ಮತ್ತೊಬ್ಬರು, ''ಸ್ವಾಮಿ, ನಿಮಗೆ ಕಟ್ಟಿಕೊಳ್ಳಲು ಇಷ್ಟವಿಲ್ಲ, ಇಟ್ಟುಕೊಳ್ಳಲು ರೆಡಿಯಾಗಿದ್ದೀರಿ. ಇಲ್ಲಿಯವರೆಗಿನ ದಾಂಪತ್ಯ ಜೀವನ ನಿಮಗೆ ಇನ್ನೊಂದು ಮದುವೆಯಾಗುವ ಧೈರ್ಯವನ್ನು ಕೊಡುತ್ತಿಲ್ಲ. ಅಷ್ಟಕ್ಕೂ ನೀವು ಲಿವಿಂಗ್ ಟುಗೆದರ್ ಅಂದ್ರೆ ಜವಾಬ್ದಾರಿ ಇಲ್ಲದ ಸುಖ ಎಂದು ಭಾವಿಸಿದಂತಿದೆ. ಯಾವ ಸಂಬಂಧವೂ ಹಾಗೆ ಇರುವುದಿಲ್ಲ. 'ಮದುವೆಯೇ ವಾಸಿ, ಯಾಕಾದರೂ ಈ ಲಿವಿಂಗ್ ಟುಗೆದರ್‌ಗೆ ಒಪ್ಪಿದೆನೋ?' ಎಂದು ಪರಿತಪಿಸುವವರೂ ಇದ್ದಾರೆ'' ಎಂದು ಪ್ರತಿಕ್ರಿಯಿಸಿದ್ದರು.

ಕೇಂದ್ರ ಮಂತ್ರಿ ಕುಮಾರಣ್ಣನ ಲೇಟೆಸ್ಟು ಸಂಕಟ

ಮೂರ್ತಿಪೂಜೆ

ಆರ್.ಟಿ.ವಿಠ್ಠಲಮೂರ್ತಿ
vveditoped@gmail.com

ಕಳೆದ ವಾರ ಪ್ರತ್ಯೇಕವಾಗಿ ದಿಲ್ಲಿಗೆ ಹೋಗಿದ್ದ ಲೋಕೋಪಯೋಗಿ ಸಚಿವ ಸತೀಶ್ ಜಾರಕಿಹೊಳಿ ಮತ್ತು ಸಹಕಾರ ಸಚಿವ ಕೆ.ಎನ್.ರಾಜಣ್ಣ ಅವರು ಎಐಸಿಸಿ ಅಧ್ಯಕ್ಷ ಮಲ್ಲಿಕಾರ್ಜುನ ಖರ್ಗೆ ಅವರನ್ನು ಭೇಟಿ ಮಾಡಿದ್ದಾರೆ. ಈ ಸಂದರ್ಭದಲ್ಲಿ ಅವರು ಮೂರು ಸಂಗತಿಗಳನ್ನು ಸ್ಪಷ್ಟವಾಗಿ ಹೇಳಿದ್ದಾರೆ. ''ಮುಖ್ಯಮಂತ್ರಿ ಹುದ್ದೆಯಿಂದ ಸಿದ್ದರಾಮಯ್ಯ ಅವರನ್ನು ಯಾವ ಕಾರಣಕ್ಕೂ ಇಳಿಸಬಾರದು. ಹಾಗೊಂದು ವೇಳೆ ಅವರನ್ನು ಇಳಿಸುವುದೇ ಆದಲ್ಲಿ ಅವರ ಜಾಗದಲ್ಲಿ ಡಿ.ಕೆ.ಶಿವಕುಮಾರ್ ಅವರನ್ನು ನೋಡಲು ನಾವು ತಯಾರಿಲ್ಲ'' ಎಂಬುದು ಒಂದಾದರೆ, ''ಪರ್ಯಾಯ ನಾಯಕತ್ವ ಅನಿವಾರ್ಯವಾದರೆ ನೀವು ಕರ್ನಾಟಕದ ಮುಖ್ಯಮಂತ್ರಿಯಾಗಿ. ಇಲ್ಲವೇ ನಾವು ಸೂಚಿಸಿದವರಿಗೆ ಮುಖ್ಯಮಂತ್ರಿ ಹುದ್ದೆ ಸಿಗಲಿ'' ಎಂಬುದು ಎರಡನೇ ಸಂಗತಿ. ''ಒಂದು ವೇಳೆ ಇದಾಗದೆ ಡಿ.ಕೆ.ಶಿವಕುಮಾರ್ ಅವರೇ ಮುಖ್ಯಮಂತ್ರಿಯಾಗಬೇಕು ಎಂದು ಹೈಕಮಾಂಡ್ ತೀರ್ಮಾನಿಸಿದರೆ ನಾವು ಕನಿಷ್ಠ 60 ಮಂದಿ ಮಂತ್ರಿಗಳು, ಶಾಸಕರು ಪಕ್ಷ ತೊರೆಯುತ್ತೇವೆ'' ಎಂಬುದು ಮೂರನೇ ಸಂಗತಿ.

ಹೀಗೆ ತಮ್ಮನ್ನು ಪ್ರತ್ಯೇಕವಾಗಿ ಭೇಟಿ ಮಾಡಿದ ಸತೀಶ್ ಜಾರಕಿಹೊಳಿ, ಕೆ.ಎನ್.ರಾಜಣ್ಣ ಅವರು ಕಡ್ಡಿ ತುಂಡು ಮಾಡಿದಂತೆ ಮಾತನಾಡಿದಾಗ ಖರ್ಗೆಯವರು, ''ಈ ಕುರಿತು ಮಾತನಾಡಲು ಇನ್ನೂ ಸಮಯವಿದೆ'' ಎಂದರಂತೆ. ಆದರೆ ಪಟ್ಟು ಬಿಡದ ಸಚಿವರು, ''ಇಲ್ಲ ಸರ್, ಈ ವಿಷಯದಲ್ಲಿ ನಮಗೆ ಕ್ಲಾರಿಟಿ ಬೇಕು. ಮುಖ್ಯಮಂತ್ರಿ ಹುದ್ದೆಯನ್ನು ಹಂಚಿಕೆ ಮಾಡುವ ಒಪ್ಪಂದವಾಗಿದೆಯೇ ಎಂಬುದು ಸ್ಪಷ್ಟವಾಗಬೇಕು. ಯಾಕೆಂದರೆ ಇವತ್ತು ಸಿದ್ದರಾಮಯ್ಯ ಮತ್ತು ನಿಮ್ಮ ಕಾರಣಕ್ಕಾಗಿ ಅಹಿಂದ ವರ್ಗಗಳ ಸಾಲಿಡ್ಡು ಶಕ್ತಿ ಕಾಂಗ್ರೆಸ್ ಜತೆಗಿದೆ. ಹೀಗಾಗಿ, ಒಂದೋ ಸಿದ್ದರಾಮಯ್ಯ ಅವರು ಮುಖ್ಯಮಂತ್ರಿಯಾಗಿ ಮುಂದುವರಿಯಬೇಕು. ಇಲ್ಲ ಅವರು ಇಳಿಯಲೇಬೇಕು ಎಂದಾದರೆ ನೀವು ಆ ಜಾಗಕ್ಕೆ ಬರಬೇಕು. ಇದು ಸಾಧ್ಯವಾಗದೆ ಹೋದರೆ ಕರ್ನಾಟಕದಲ್ಲಿ ಕಾಂಗ್ರೆಸ್ ಪಕ್ಷ ಮರಳಿ ಅಧಿಕಾರಕ್ಕೆ ಬರುವುದಿರಲಿ, ಪ್ರಬಲ ಪ್ರತಿಪಕ್ಷವಾಗಿ ನೆಲೆಯೂರಲೂ ಸಾಧ್ಯವಿಲ್ಲ. ಎಲ್ಲಕ್ಕಿಂತ ಮುಖ್ಯವಾಗಿ ಒಕ್ಕಲಿಗ ಸಮುದಾಯದ ಸಾಲಿಡ್ಡು ಶಕ್ತಿ ಕಾಂಗ್ರೆಸ್ ಜತೆ ಇರುತ್ತದೆ ಎಂಬ ಭ್ರಮೆ ಬೇಡವೇ ಬೇಡ. ಇದು ಲೋಕಸಭಾ ಚುನಾವಣೆಯಲ್ಲಿ ಸ್ಪಷ್ಟವಾಗಿದೆ. ಹೀಗಿದ್ದ ಮೇಲೆ ಸಿದ್ದರಾಮಯ್ಯ ಅವರ ಜಾಗಕ್ಕೆ ಡಿ.ಕೆ.ಶಿವಕುಮಾರ್ ಬಂದರೆ ಕಾಂಗ್ರೆಸ್ಸಿಗೆ ಭವಿಷ್ಯವಿರಲು ಸಾಧ್ಯವೇ ಇಲ್ಲ'' ಎಂದು ವಿವರಿಸಿದ್ದಾರೆ.

ಸತೀಶ್ ಜಾರಕಿಹೊಳಿ ಮತ್ತು ಕೆ.ಎನ್.ರಾಜಣ್ಣ ತಮ್ಮನ್ನು ಪ್ರತ್ಯೇಕವಾಗಿ ಭೇಟಿ ಮಾಡಿದರೂ ಇಬ್ಬರ ಧ್ವನಿ ಒಂದೇ ಆಗಿರುವುದನ್ನು ಗಮನಿಸಿದ ಖರ್ಗೆಯವರು ಹೆಚ್ಚು ಮಾತನಾಡಲಿಲ್ಲವಂತೆ. ಆದರೆ ಸಿದ್ದರಾಮಯ್ಯ ಅವರು ಕೆಳಗಿಳಿದು ಅವರ ಜಾಗಕ್ಕೆ ಡಿಕೆಶಿ ಬರುವುದೇ ಆದಲ್ಲಿ ರಾಜ್ಯ ಕಾಂಗ್ರೆಸ್ಸಿನ ಆತ್ಮಹತ್ಯಾದಳ ಪಕ್ಷ ತೊರೆಯುವುದು ಗ್ಯಾರಂಟಿ ಎಂಬುದು ಅವರಿಗೆ ಖಚಿತವಾಗಿದೆ. ಇವತ್ತು ದೇಶದ ರಾಜಧಾನಿ ದಿಲ್ಲಿಯ ಮೇಲೆ ಅಧಿಪತ್ಯ ಸಾಧಿಸಿರುವ ಬಿಜೆಪಿ ವರಿಷ್ಠರು ಕರ್ನಾಟಕದಲ್ಲಿರುವ ಕಾಂಗ್ರೆಸ್ ಸರಕಾರವನ್ನೂ ಬಡಿದು ಬಾಯಿಗೆ ಹಾಕಿಕೊಳ್ಳಲು ತಯಾರಾಗಿರುವಾಗ ಅವರಿಗೆ ನಾವೇ ಅವಕಾಶ ಮಾಡಿಕೊಡಬಾರದು ಅಂತ ಅವರು ರಾಹುಲ್ ಗಾಂಧಿ ಅವರಿಗೆ ವಿವರಿಸಿದ್ದಾರೆ ಎಂಬುದು ಲೇಟೆಸ್ಟು ಸುದ್ದಿ.

ಕುಮಾರಣ್ಣನ ಲೇಟೆಸ್ಟು ಸಂಕಟ

ಇನ್ನು ಕೇಂದ್ರದ ಉಕ್ಕು ಮತ್ತು ಕೈಗಾರಿಕಾ ಖಾತೆ ಸಚಿವ ಎಚ್.ಡಿ.ಕುಮಾರಸ್ವಾಮಿ ಹೊಸ ಸಂಕಟ ಅನುಭವಿಸುತ್ತಿದ್ದಾರೆ. ಅವರ ಈ ಸಂಕಟಕ್ಕೆ ರಾಜ್ಯ ಸರಕಾರ ಕಾರಣ. ಯಾಕೆಂದರೆ ಕರ್ನಾಟಕದಲ್ಲಿ ಹೊಸ ಯೋಜನೆಗಳನ್ನು ಜಾರಿಗೆ ತರುವ ಮೂಲಕ ಕನ್ನಡಿಗರಿಗೆ ಹೆಚ್ಚು ಉದ್ಯೋಗ ಸೃಷ್ಟಿ ಮಾಡುವ, ಆ ಮೂಲಕ ರಾಜ್ಯದ ಅಭಿವೃದ್ಧಿಗೆ ನೆರವಾಗುವ ಲೆಕ್ಕಾಚಾರ ಕುಮಾರಸ್ವಾಮಿ ಅವರಿಗಿದೆ. ಆದರೆ ಈ ವಿಷಯದಲ್ಲಿ ರಾಜ್ಯ ಸರಕಾರದಿಂದ ನಿರೀಕ್ಷಿತ ಸ್ಪಂದನೆ ಸಿಗುತ್ತಿಲ್ಲ ಎಂಬುದು ಅವರ ನೋವು.

ಹಾಗೆ ನೋಡಿದರೆ ಆಂಧ್ರದ ಮುಖ್ಯಮಂತ್ರಿ ಚಂದ್ರಬಾಬು ನಾಯ್ಡು, ತೆಲಂಗಾಣದ ಮುಖ್ಯಮಂತ್ರಿ ರೇವಂತ ರೆಡ್ಡಿ ಅವರಿಂದ ಹಿಡಿದು ಬಹುತೇಕ ಮುಖ್ಯಮಂತ್ರಿಗಳು ತಮ್ಮ ರಾಜ್ಯಗಳಿಗೆ ಸಂಬಂಧಿಸಿದ ಸಮಸ್ಯೆಯನ್ನು ಪರಿಹರಿಸಿಕೊಳ್ಳಲು ಪ್ರಪೋಸಲ್ಲು ಕೊಡುತ್ತಿದ್ದಾರೆ. ಈ ಪೈಕಿ ಚಂದ್ರಬಾಬು ನಾಯ್ಡು ವೈಜಾಗ್ ಸ್ಟೀಲ್ಸ್‌ನ ಸಮಸ್ಯೆಯನ್ನು ಪರಿಹರಿಸಲು ಬೆನ್ನು ಬಿದ್ದು ಕೆಲಸ ಮಾಡುತ್ತಿದ್ದರೆ, ತೆಲಂಗಾಣದ ರೇವಂತ ರೆಡ್ಡಿ ತಮ್ಮ ರಾಜ್ಯದ ಸಾರಿಗೆ ಸಂಸ್ಥೆಗೆ ಜೀವ ತುಂಬಲು ಹೊಸ ಪ್ರಪೋಸಲ್ಲು ಕೊಟ್ಟು ಅದಕ್ಕೆ ಅಂಟಿಕೊಂಡಿದ್ದಾರೆ. ಆದರೆ ಕರ್ನಾಟಕ ಸರಕಾರ ಮಾತ್ರ ಹೊಸ ಪ್ರಪೋಸಲ್ಲುಗಳನ್ನೂ ಕೊಡದೆ, ಹಳೆಯ ಪ್ರಪೋಸಲ್ಲುಗಳಿಗೆ ಶಕ್ತಿ ತುಂಬಲೂ ಬಿಡದೆ ತಮ್ಮ ವಿರುದ್ಧ ದ್ವೇಷದ ರಾಜಕಾರಣಕ್ಕಿಳಿದಿದೆ. ಆದರೆ ಇದರಿಂದ ರಾಜ್ಯಕ್ಕೆ ಆಗುವುದೇನು? ಎಂಬುದು ಕುಮಾರಸ್ವಾಮಿ ನೋವು.

ಆದರೆ ಹೀಗೆ ನೋವಾಗಿದೆ ಎಂದು ಸುಮ್ಮನೆ ಕೂರಲು ಸಾಧ್ಯವಿಲ್ಲವಲ್ಲ? ಹೀಗಾಗಿ ಸಂಕಷ್ಟದಲ್ಲಿರುವ ಕುದುರೆಮುಖ ಕಾರ್ಖಾನೆಯನ್ನು ಎನ್‌ಎಂಡಿಸಿಯಲ್ಲಿ ವಿಲೀನಗೊಳಿಸಿ ಅದಿರಿನ ಕೊರತೆಯಿಂದ ಅದನ್ನು ಬಚಾವು ಮಾಡಲು ಕುಮಾರಸ್ವಾಮಿ ಹೊರಟಿದ್ದಾರೆ. ಇದೇ ರೀತಿ ಎಚ್‌ಎಂಟಿ ಕಾರ್ಖಾನೆಯನ್ನು ಬಿಎಚ್‌ಇಎಲ್‌ನಲ್ಲಿ ವಿಲೀನಗೊಳಿಸುವ ಪ್ರಪೋಸಲ್ಲನ್ನು ಕೈಗೆತ್ತಿಕೊಂಡಿರುವ ಕುಮಾರಸ್ವಾಮಿ ಅದೇ ಕಾಲಕ್ಕೆ ಭದ್ರಾವತಿಯ ವಿಐಎಸ್‌ಎಲ್ ಫ್ಯಾಕ್ಟರಿಯ ಪುನಶ್ಚೇತನಕ್ಕೆ ದಾರಿ ಮಾಡಿಕೊಡುತ್ತಿದ್ದಾರೆ. ಹೀಗೆ ರಾಜ್ಯ ಸರಕಾರದಿಂದ ನಿರೀಕ್ಷಿತ ಸ್ಪಂದನೆ ಸಿಗದಿದ್ದರೂ, ಕೇಂದ್ರದ ಹಿಡಿತದಲ್ಲಿರುವ ರಾಜ್ಯದ ಕಾರ್ಖಾನೆಗಳಿಗೆ ಜೀವ ತುಂಬುವ ಮೂಲಕ ಸಮಾಧಾನ ಮಾಡಿಕೊಳ್ಳುವುದು ಕುಮಾರಸ್ವಾಮಿ ಅವರ ಯೋಚನೆ.

'ವಿಜಯ'ಯುಗ ಮುಂದುವರಿಯಲಿದೆ

ಈ ಮಧ್ಯೆ ಬಿಜೆಪಿ ರಾಜ್ಯಾಧ್ಯಕ್ಷ ಸ್ಥಾನದ ಬಗೆಗಿದ್ದ ಗೊಂದಲಗಳಿಗೆ ಬ್ರೇಕ್ ಹಾಕಿರುವ ವರಿಷ್ಠರು ವಿಜಯೇಂದ್ರ ಅವರನ್ನೇ ಮುಂದುವರಿಸಲು ನಿರ್ಧರಿಸಿದ್ದಾರೆ. ಪಕ್ಷದ ಮೂಲಗಳ ಪ್ರಕಾರ, ವಿಜಯೇಂದ್ರ ಅವರನ್ನು ಬದಲಿಸಿ ಬೇರೆ ಯಾರನ್ನು ಅಧ್ಯಕ್ಷ ಸ್ಥಾನಕ್ಕೆ ತರಬಹುದು ಅಂತ ವರಿಷ್ಠರು ಫೀಡ್ ಬ್ಯಾಕ್ ಪಡೆಯತೊಡಗಿದ್ದರು. ಅದರ ಪ್ರಕಾರ ಬಸವರಾಜ ಬೊಮ್ಮಾಯಿ, ಮುರುಗೇಶ್ ನಿರಾಣಿ ಸೇರಿದಂತೆ ಹಲವರ ಹೆಸರುಗಳು ರೇಸಿಗೆ ಬಂದಿದ್ದವು. ಆದರೆ ಇಂಥ ಎಲ್ಲ ಫೀಡ್‌ಬ್ಯಾಕುಗಳ ನಡುವೆಯೂ ಸಂಘಟನೆಯ ವಿಷಯದಲ್ಲಿ ವಿಜಯೇಂದ್ರ ಅವರಿಗೆ ಸಮಾನರಾದವರು ವರಿಷ್ಠರ ಕಣ್ಣಿಗೆ ಬಿದ್ದಿಲ್ಲ.

ಇವತ್ತು ಪಕ್ಷದ ಅಧ್ಯಕ್ಷರಾದವರಿಗೆ ಮಾಸ್ ಲೀಡರ್‌ಷಿಪ್ ಇರಬೇಕು, ಕ್ಲಾಸ್ ಲೀಡರ್‌ಷಿಪ್ ಸಾಲುವುದಿಲ್ಲ. ಆ ದೃಷ್ಟಿಯಿಂದ ವಿಜಯೇಂದ್ರ ಮುಂದುವರಿಯುವುದು ಅನಿವಾರ್ಯ. ಯಾಕೆಂದರೆ ಅಧ್ಯಕ್ಷ ಸ್ಥಾನಕ್ಕೆ ಪರಿಗಣಿಸಿದ ಬಹುತೇಕ ನಾಯಕರಿಗೆ ಸ್ವಯಂ ವರ್ಚಸ್ಸು ಇಲ್ಲ. ಆದರೆ ವಿಜಯೇಂದ್ರ ಅವರ ವಿಷಯ ಹಾಗಲ್ಲ. ಮೊದಲನೆಯದಾಗಿ ಅವರಿಗೆ ಯಡಿಯೂರಪ್ಪ ಎಂಬ ದೈತ್ಯಶಕ್ತಿಯ ನಾಮಬಲವಿದೆ. ಎರಡನೆಯದಾಗಿ ರಾಜ್ಯದ ಯಾವ ಮೂಲೆಗೆ ಹೋದರೂ ಅವರನ್ನು ಬೆಂಬಲಿಸುವ ಪಡೆ ಇದೆ. ಹೀಗಾಗಿ ಇವತ್ತಿನ ಸ್ಥಿತಿಯಲ್ಲಿ ಅವರನ್ನು ಬದಲಿಸುವುದು ಎಂದರೆ ಸುದೀರ್ಘ ಕಾಲದ ಶೀತಲ ಸಮರಕ್ಕೆ ಅವಕಾಶ ಮಾಡಿಕೊಟ್ಟಂತೆ ಎಂಬುದು ಬಿಜೆಪಿ ವರಿಷ್ಠರ ಯೋಚನೆ. ಆದ್ದರಿಂದ, ವಿಜಯೇಂದ್ರ ವಿರೋಧಿ ಪಡೆಯ ನಾಯಕ ಬಸನಗೌಡ ಪಾಟೀಲ್ ಯತ್ನಾಳ್ ಅವರ ಬಾಯಿ ಮುಚ್ಚಿಸಲು ಹೊರಟಿರುವ ಬಿಜೆಪಿ ವರಿಷ್ಠರು ಯತ್ನಾಳ್ ಅವರಿಗೆ ಷೋಕಾಸ್ ನೋಟೀಸ್ ಕೊಟ್ಟಿದ್ದಾರೆ.

ಅದೇ ರೀತಿ, ಕಳೆದ ವಾರ ವಿಜಯೇಂದ್ರ ಅವರನ್ನು ದಿಲ್ಲಿಗೆ ಕರೆಸಿಕೊಂಡ ವರಿಷ್ಠರು, ''ನೀವು ನೆಮ್ಮದಿಯಿಂದ ಕೆಲಸ ಮಾಡಿ. ಯತ್ನಾಳ್ ಅವರನ್ನು ಮುಂದಿನ ವಾರ ಸಸ್ಪೆಂಡ್ ಮಾಡೋಣ'' ಎಂದಿದ್ದಾರೆ. ಇದೇ ರೀತಿ, ''ರಾಜ್ಯ ಬಿಜೆಪಿಯ ಗೊಂದಲವನ್ನು ಬಗೆಹರಿಸಿಕೊಳ್ಳಲು ಪಕ್ಷದ ಕೋರ್ ಕಮಿಟಿ ಮತ್ತು ಪದಾಧಿಕಾರಿಗಳ ಪಟ್ಟಿಗೆ ಸರ್ಜರಿ ಅನಿವಾರ್ಯ. ಇದಕ್ಕೆ ತಯಾರಾಗಿ'' ಅಂತ ಹೇಳಿ ಕಳಿಸಿದ್ದಾರೆ.

ಫ್ರಂಟ್‌ಲೈನಿಗೆ ಬಂದ್ರು ಗೋಪಾಲಯ್ಯ

ಇನ್ನು ಅಚ್ಚರಿಯ ಬೆಳವಣಿಗೆಯೊಂದರಲ್ಲಿ ಮಾಜಿ ಸಚಿವ ಗೋಪಾಲಯ್ಯ ಅವರ ಹೆಸರು ಮುನ್ನೆಲೆಗೆ ಬಂದಿದೆ. ಇದಕ್ಕೆ ಬಿಜೆಪಿ ರಾಜ್ಯಾಧ್ಯಕ್ಷ ಬಿ.ವೈ.ವಿಜಯೇಂದ್ರ ಕಾರಣ. ಕಳೆದ ವಾರ ದೆಹಲಿಗೆ ಹೋದ ಸಂದರ್ಭದಲ್ಲಿ ಪಕ್ಷದ ರಾಷ್ಟ್ರೀಯ ಅಧ್ಯಕ್ಷ ಜಗತ್ ಪ್ರಕಾಶ್ ನಡ್ಡಾ ಅವರನ್ನು ಭೇಟಿಯಾದ ವಿಜಯೇಂದ್ರ, ವಿಪಕ್ಷ ನಾಯಕ ಆರ್.ಅಶೋಕ್ ವಿರುದ್ಧ ನೇರವಾಗಿಯೇ ಧ್ವನಿ ಎತ್ತಿದ್ದಾರೆ. ''ಸರ್, ಇವತ್ತು ಅಶೋಕ್ ಅವರು ಸಿಎಂ ಸಿದ್ದರಾಮಯ್ಯ ಮತ್ತು ಡಿಸಿಎಂ ಡಿ.ಕೆ. ಶಿವಕುಮಾರ್ ಅವರಿಗೆ ಕ್ಲೋಸ್ ಆಗಿದ್ದಾರೆ. ಹೀಗಾಗಿ ಸರಕಾರದ ವಿರುದ್ಧ ಹೋರಾಡಲು ಅವರಿಗೆ ಶಕ್ತಿ ಕಡಿಮೆ. ಸಾಲದು ಎಂಬಂತೆ, ಪಕ್ಷದ ಬಹುತೇಕ ಶಾಸಕರಿಗೆ ಅಶೋಕ್ ಅವರ ಬಗ್ಗೆ ವಿಶ್ವಾಸವಿಲ್ಲ. ಯಶವಂತಪುರದ ಶಾಸಕ ಎಸ್.ಟಿ.ಸೋಮಶೇಖರ್ ಇವತ್ತು ಪಕ್ಷದಿಂದ ಒಂದು ಕಾಲು ಹೊರಗಿಟ್ಟಿದ್ದರೆ ಅದಕ್ಕೆ ಅಶೋಕ್ ಕಾರಣ.ಬೆಂಗಳೂರು ದಕ್ಷಿಣ ಕ್ಷೇತ್ರದ ಶಾಸಕ ಕೃಷ್ಣಪ್ಪ ಅವರ ಲೇಟೆಸ್ಟು ಕಿರಿಕಿರಿಗಳಿಗೂ ಅಶೋಕ್ ಅವರೇ ಕಾರಣ'' ಅಂತ ವಿಜಯೇಂದ್ರ ವಿವರಿಸಿದಾಗ ''ಅವರಿಗೆ ಪರ್ಯಾಯ ನಾಯಕ ಯಾರು?'' ಅಂತ ನಡ್ಡಾ ಕೇಳಿದರಂತೆ. ಆಗ ಮಾಜಿ ಸಚಿವ, ಮಲ್ಲೇಶ್ವರದ ಶಾಸಕ ಡಾ.ಅಶ್ವತ್ಥನಾರಾಯಣ ಮತ್ತು ಮಾಜಿ ಸಚಿವ, ಮಹಾಲಕ್ಷ್ಮೀ ಲೇ ಔಟ್ ಕ್ಷೇತ್ರದ ಶಾಸಕ ಗೋಪಾಲಯ್ಯ ಅವರ ಹೆಸರುಗಳನ್ನು ವಿಜಯೇಂದ್ರ ಸೂಚಿಸಿದ್ದಾರೆ. ಈ ಪೈಕಿ ಅಶ್ವತ್ಥನಾರಾಯಣ್ ಅವರು ಸಂಘಟನೆ ಮತ್ತು ಆಡಳಿತಾತ್ಮಕ ವಿಷಯಗಳಲ್ಲಿ ಅನುಭವಿ. ಇದೇ ರೀತಿ, ಅಭಿವೃದ್ಧಿಯ ವಿಷಯಕ್ಕೆ ಬಂದರೆ ಗೋಪಾಲಯ್ಯ ರೋಲ್ ಮಾಡೆಲ್ ನಾಯಕ. ಸದಾಕಾಲ ಕೆಲಸದ ಬೆನ್ನು ಬೀಳುವ ಗೋಪಾಲಯ್ಯ ಇದೇ ಕಾರಣಕ್ಕಾಗಿ ಸರಕಾರದ ಲೋಪಗಳನ್ನು ಚೆನ್ನಾಗಿ ಅರಿತಿದ್ದಾರೆ. ಹೀಗಾಗಿ ಅವರನ್ನು ವಿಧಾನಸಭೆಯ ವಿರೋಧ ಪಕ್ಷದ ನಾಯಕ ಸ್ಥಾನಕ್ಕೆ ತಂದರೆ ಒಳ್ಳೆಯದು ಅಂತ ವಿಜಯೇಂದ್ರ ವಿವರಿಸಿದ್ದಾರೆ.

ಅಂದ ಹಾಗೆ, ಅಶೋಕ್ ಅವರ ವಿಷಯದಲ್ಲಿ ವಿಜಯೇಂದ್ರ ಅವರೇಕೆ ಇಷ್ಟು ಕೋಪ ಮಾಡಿಕೊಂಡಿದ್ದಾರೆ ಅಂತ ನೋಡಿದರೆ ಅಶೋಕ್ ವಿಷಯದಲ್ಲಿ ಅವರಿಗೆ ತಲುಪುತ್ತಿರುವ ಫೀಡ್‌ಬ್ಯಾಕುಗಳೇ ಕಾರಣ ಎಂಬುದು ಸ್ಪಷ್ಟವಾಗುತ್ತದೆ. ಅದರ ಪ್ರಕಾರ ಪಕ್ಷದ ರಾಷ್ಟ್ರೀಯ ಉಪಾಧ್ಯಕ್ಷರು ಮತ್ತು ಕರ್ನಾಟಕದಲ್ಲಿ ಪಕ್ಷದ ಆಂತರಿಕ ಚುನಾವಣೆಗಳ ಉಸ್ತುವಾರಿ ಹೊತ್ತಿರುವ ಲಕ್ಷ್ಮಣ್ ಅವರಿಗೆ ನಿರಂತರವಾಗಿ ಕಂಪ್ಲೇಂಟ್ ಲೆಟರುಗಳು ಬರುತ್ತಿವೆ. ಈ ಲೆಟರುಗಳ ಹಿಂದಿರುವ ಸೂತ್ರಧಾರ ಅಶೋಕ್ ಎಂಬುದು ವಿಜಯೇಂದ್ರ ಅವರಿಗಿರುವ ಫೀಡ್‌ಬ್ಯಾಕು. ಪರಿಣಾಮ? ಅಶೋಕ್ ಅವರನ್ನು ಶತಾಯಗತಾಯ ಕೆಳಗಿಳಿಸುವುದು ವಿಜಯೇಂದ್ರ ಅವರ ಠರಾವು.

ಪೀಳಿಗೆಯ ಪರಿ ಇಂತಿದೆ ನೋಡಾ...

ವಿಶ್ಲೇಷಣೆ

ಕೆ. ಶಶಿಕುಮಾರ್
vveditoped@gmail.com

ನಾವು ಇಷ್ಟು ವರ್ಷಗಳ ಕಾಲ, ಬದಲಾದ ಕಾಲಘಟ್ಟಕ್ಕೆ ತಕ್ಕಂತೆ ಮೊಬೈಲ್ ನೆಟ್‌ವರ್ಕ್ ಗಳಲ್ಲಿ 2ಜಿ, 3ಜಿ, 4ಜಿ ಮತ್ತು 5ಜಿಗಳನ್ನು ನೋಡಿದ್ದೇವೆ, ಅವುಗಳ ಉಪಯೋಗ ಪಡೆದಿದ್ದೇವೆ. ಮನುಷ್ಯರಲ್ಲಿಯೂ ಕಾಲಕ್ಕೆ ತಕ್ಕಂತೆ ಹೊಸ ಪೀಳಿಗೆಗಳು/ಜನರೇಷನ್‌ಗಳು ಇದ್ದುದ್ದು/ಇರುವುದು ಬಹಳಷ್ಟು ಮಂದಿಗೆ ಗೊತ್ತಿಲ್ಲದಿರಬಹುದು. 2025ರ ಜನವರಿ 1ರಿಂದ 2039ರವರೆಗೂ ಹುಟ್ಟುವ ಮಕ್ಕಳನ್ನು 'ಜನರೇಷನ್ ಬೀಟಾ' ಎಂದು ಕರೆಯುತ್ತಾರೆ. ಈ ಪ್ರಭೇದದ ಕುರಿತು ತಿಳಿದುಕೊಳ್ಳುವುದಕ್ಕೂ ಮುಂಚೆ ಮಿಕ್ಕ ಪೀಳಿಗೆಗಳ ಕುರಿತು ಅರಿಯಬೇಕಾದ್ದು ಅವಶ್ಯಕ.

1925ರಿಂದ 1945ರ ವರ್ಷದವರೆಗೆ ಜನಿಸಿದ ಮಕ್ಕಳನ್ನು 'ಬಿಲ್ಡರ್ ಜನರೇಷನ್' ಅಥವಾ 'ಸೈಲೆಂಟ್ ಜನರೇಷನ್' ಎನ್ನುತ್ತಾರೆ. ಏಕೆಂದರೆ, ಎರಡನೇ ಜಾಗತಿಕ ಯುದ್ಧದ ನಂತರ ತಂತಮ್ಮ ದೇಶಗಳ ಮರುನಿರ್ಮಾಣದಲ್ಲಿ ಈ ಪೀಳಿಗೆಯವರು ಪ್ರಮುಖ ಪಾತ್ರವನ್ನು ವಹಿಸಿದ್ದರು. ಅತ್ಯಂತ ಸಂಪ್ರದಾಯಬದ್ಧರಾಗಿದ್ದ ಈ ಪೀಳಿಗೆಯವರು, ಕಠಿಣ ಪರಿಶ್ರಮದ ಕೆಲಸಗಳನ್ನು ಮಾಡುವವರಾಗಿದ್ದರು ಮತ್ತು ಇವರಲ್ಲಿನ ಪಾರಸ್ಪರಿಕ ಬಾಂಧವ್ಯದ ಕೌಶಲ ಅತ್ಯುತ್ತಮವಾಗಿತ್ತು. ಮೊದಲನೇ ಮತ್ತು ಎರಡನೇ ಮಹಾಯುದ್ಧಗಳನ್ನು ಕಂಡ ಈ ಪೀಳಿಗೆಯವರು, 1929ರ ಮಹಾ ಆರ್ಥಿಕ ಬಿಕ್ಕಟ್ಟಿನ ಕಷ್ಟಗಳನ್ನು ಅನುಭವಿಸಿದರು ಮತ್ತು ಆಟೋಮೊಬೈಲ್ ತಂತ್ರಜ್ಞಾನವನ್ನು ಜಗತ್ತಿಗೆ ಪರಿಚಯಿಸಿದರು.

1945ರಲ್ಲಿ, ಎರಡನೇ ಜಾಗತಿಕ ಯುದ್ಧದ ನಂತರ, ಭವಿಷ್ಯದ ಭರವಸೆಯಿಂದಾಗಿ ಪ್ರಪಂಚದಾದ್ಯಂತ ಮಕ್ಕಳ ಸಂಖ್ಯೆಯಲ್ಲಿ ಹೆಚ್ಚಳ ಕಂಡುಬಂತು. ಈ ಪೀಳಿಗೆಯವರನ್ನು, ಅಂದರೆ 1946ರಿಂದ 1964ರವರೆಗೆ ಜನಿಸಿದ ಮಕ್ಕಳನ್ನು 'ಬೇಬಿ ಬೂಮರ್ಸ್' ಎನ್ನುತ್ತಾರೆ. 20ನೇ ಶತಮಾನದ ಮಧ್ಯಭಾಗದಲ್ಲಿ ಜನಿಸಿದ ಇವರಲ್ಲಿನ ಕಿರಿಯರು ಮತ್ತು ಹಿರಿಯರು 2025ರ ವೇಳೆಗೆ ಕ್ರಮವಾಗಿ 61 ಮತ್ತು 79 ವರ್ಷ ವಯಸ್ಸಿನವರಾಗಿರುತ್ತಾರೆ. ಹೆಚ್ಚಿನ 'ಬೇಬಿ ಬೂಮರ್‌ಗಳು' ಶ್ರೇಷ್ಠ ಪೀಳಿಗೆಯ ಮಕ್ಕಳಾಗಿರುತ್ತಾರೆ. ಇವರ ಅವಧಿಯಲ್ಲಿ, ಅಂದರೆ 1950-60ರ ದಶಕಗಳಲ್ಲಿ, ಜಗತ್ತಿನ ಶೀತಲಸಮರದ ಸೈದ್ಧಾಂತಿಕ ಮುಖಾಮುಖಿಯ ಭಾಗವಾಗಿ ಹಾಗೂ ಅಂತರ್ಯುದ್ಧದ ಅವಧಿಯ ಮುಂದುವರಿಕೆಯಾಗಿ, ಆರ್ಥಿಕ ಸಮೃದ್ಧಿ ಮತ್ತು ತ್ವರಿತ ತಾಂತ್ರಿಕ ಪ್ರಗತಿಯು ಸಾಕ್ಷಿಯಾಗಿತ್ತು. ಈ ಪೀಳಿಗೆಯವರು ಮುಖ್ಯವಾಗಿ ವಾಕ್ಚಾತುರ್ಯದ ಸೃಷ್ಟಿಗೆ ಹೆಸರಾದರು. ಚೀನಾದಲ್ಲಿ ಬೂಮರ್‌ಗಳು ಸಾಂಸ್ಕೃತಿಕ ಕ್ರಾಂತಿಯ ಮೂಲಕ ಬದುಕಿದ್ದರು ಹಾಗೂ ವಯಸ್ಕರಾಗಿದ್ದಾಗ 'ಒಂದು ಕುಟುಂಬಕ್ಕೆ ಒಂದು ಮಗು' ನೀತಿಗೆ ಒಳಪಟ್ಟರು. ಈ ಬೆಳವಣಿಗೆಗಳು ಬೂಮರ್‌ಗಳ ಗ್ರಹಿಕೆಗಳ ಮೇಲೆ ಪ್ರಭಾವ ಬೀರಿದವು. ಯುರೋಪ್ ಮತ್ತು ಉತ್ತರ ಅಮೆರಿಕದಲ್ಲಿ, ಎರಡನೇ ಜಾಗತಿಕ ಯುದ್ಧದ ನಂತರ ವಸತಿ ಮತ್ತು ಶಿಕ್ಷಣ ವಲಯದಲ್ಲಿ ಹೆಚ್ಚಿದ ಶ್ರೀಮಂತಿಕೆ ಹಾಗೂ ವ್ಯಾಪಕ ಸರಕಾರಿ ಸಬ್ಸಿಡಿಗಳ ಪರಿಣಾಮವಾಗಿ ಗಣನೀಯ ಸಂಖ್ಯೆಯ ಬೂಮರ್‌ಗಳು ಪ್ರಬುದ್ಧತೆಯನ್ನು ಮೆರೆದರು ಮತ್ತು ಪ್ರಪಂಚವು ಕಾಲಾನಂತರದಲ್ಲಿ ಸುಧಾರಿಸುತ್ತದೆ ಎಂದು ಪ್ರಾಮಾಣಿಕವಾಗಿ ನಿರೀಕ್ಷಿಸುತ್ತಾ ಬೆಳೆದರು.

1964ರಿಂದ 1979ರವರೆಗೆ ಜನಿಸಿದವರಿಗೆ 'ಜನರೇಷನ್ ಎಕ್ಸ್' (ಜೆನ್-ಎಕ್ಸ್) ಎನ್ನುತ್ತಾರೆ. ಅಲ್ಲಿಯವರೆಗೂ ಇದ್ದಂಥ ಸಂಪ್ರದಾಯಗಳು ಮತ್ತು ವ್ಯವಸ್ಥೆಗಳನ್ನು ಎದುರಿಸಿ ಇವರು ಪ್ರಶ್ನಿಸುತ್ತಿದ್ದ ಕಾರಣ ಈ ಪರಿಭಾಷೆ ಚಾಲ್ತಿಗೆ ಬಂತು. 2019ರ ಹೊತ್ತಿಗೆ, ಅಮೆರಿಕದಲ್ಲಿ 65.2 ಮಿಲಿಯನ್ 'ಜನರೇಷನ್ ಎಕ್ಸ್‌ಗಳು' ಇದ್ದಾರೆ ಎಂಬ ಮಾಹಿತಿ ಲಭಿಸಿದೆ; ಇವರಲ್ಲಿ ಹೆಚ್ಚಿನವರು 'ಸೈಲೆಂಟ್ ಜನರೇಷನ್' ಮತ್ತು ಆರಂಭಿಕ 'ಬೇಬಿ ಬೂಮರ್'ಗಳ ಮಕ್ಕಳು. ರಾಜಕೀಯವಾಗಿ ಹೇಳುವುದಾದರೆ, 'ಜನರೇಷನ್ ಎಕ್ಸ್' ಪೀಳಿಗೆಯವರು ಸೋವಿಯತ್ ಒಕ್ಕೂಟ, ಮಧ್ಯ ಹಾಗೂ ಪೂರ್ವ ಯುರೋಪಿನ ದೇಶಗಳಲ್ಲಿ ಕಮ್ಯುನಿಸಂನ ಕೊನೆಯ ದಿನಗಳನ್ನು ಅನುಭವಿಸಿದರು, ಈ ಪ್ರದೇಶಗಳಲ್ಲಿ ಬಂಡವಾಳಶಾಹಿ ಪರಿವರ್ತನೆಗೆ ಸಾಕ್ಷಿಯಾದರು. ಪಾಶ್ಚಿಮಾತ್ಯ ಜಗತ್ತಿನ ಹೆಚ್ಚಿನ ಭಾಗಗಳಲ್ಲಿ ಸದರಿ ಅವಧಿಯನ್ನು, ಸಾಂಪ್ರದಾಯಿಕ ಮತ್ತು ಮುಕ್ತ ಮಾರುಕಟ್ಟೆ ಅರ್ಥಶಾಸ್ತ್ರದ ಪ್ರಾಬಲ್ಯದಿಂದ ವ್ಯಾಖ್ಯಾನಿಸಲಾಗಿದೆ.

1980 ಮತ್ತು 1995ರ ನಡುವೆ ಹುಟ್ಟಿದವರನ್ನು 'ಜನರೇಷನ್ ವೈ' ಅಥವಾ 'ಮಿಲೇನಿಯಲ್' ಎನ್ನುತ್ತಾರೆ. 'ಮಿಲೇನಿಯಲ್ಸ್' ಎನ್ನಲು ಕಾರಣ- ಇವರು ತಮ್ಮ ಜೀವನದ ಪ್ರಮುಖ ಘಟ್ಟಗಳನ್ನು 20ನೇ ಶತಮಾನ ಮುಗಿದು 21ನೇ ಶತಮಾನದಲ್ಲಿ ಅನುಭವಿಸುತ್ತಿದ್ದಾರೆ. ಇಂಟರ್‌ನೆಟ್ ಅನ್ನು ಬಳಸಿದ ಮೊದಲ ಪೀಳಿಗೆಯಾಗಿ 'ಮಿಲೇನಿಯಲ್ಸ್' ಅನ್ನು ಜಾಗತಿಕವಾಗಿ ಗುರುತಿಸಲಾಗಿದೆ. ಅಂದರೆ, ಇಂಟರ್‌ನೆಟ್, ಮೊಬೈಲ್ ಸಾಧನಗಳು, ಸಾಮಾಜಿಕ ಮಾಧ್ಯಮ ಮತ್ತು ತಂತ್ರಜ್ಞಾನದ ಹೆಚ್ಚಿನ ಬಳಕೆ ಹಾಗೂ ಪರಿಚಿತತೆಯೊಂದಿಗೆ ಈ ಪೀಳಿಗೆಯವರನ್ನು ಗುರುತಿಸಲಾಗುತ್ತದೆ. ಪ್ರಪಂಚದಾದ್ಯಂತದ ಮಿಲೇನಿಯಲ್‌ಗಳು ತಮ್ಮ ಉದ್ಯೋಗ ಜೀವನವನ್ನು ಪ್ರಾರಂಭಿಸಿದಾಗಿನಿಂದ ಗಮನಾರ್ಹ ಆರ್ಥಿಕ ಅಡಚಣೆಗಳನ್ನು ಅನುಭವಿಸಿದ್ದಾರೆ. ಇವರಲ್ಲನೇಕರು, ಮಹಾನ್ ಆರ್ಥಿಕ ಹಿಂಜರಿತ ಮತ್ತು ಕೋವಿಡ್-19ರ ಹಿಂಜರಿತದ ನಂತರ, ಹೆಚ್ಚಿನ ಮಟ್ಟದ ನಿರುದ್ಯೋಗ ಸಮಸ್ಯೆಯನ್ನು ಅನುಭವಿಸುತ್ತಿದ್ದಾರೆ.

1996ರಿಂದ 2010ರ ನಡುವೆ ಜನಿಸಿದವರನ್ನು 'ಜನರೇಷನ್ ಝೆಡ್' ಅಥವಾ 'ಜೂಮರ್ಸ್' ಎನ್ನುತ್ತಾರೆ. ಪೂರ್ತಿಯಾಗಿ ಡಿಜಿಟಲ್ ಪ್ರಪಂಚದಲ್ಲಿಯೇ ಬೆಳೆದ ಮೊದಲ ಪೀಳಿಗೆ ಇದಾಗಿದ್ದು, ಹಿಂದಿನ ತಲೆಮಾರುಗಳಿಗಿಂತ ನಿಧಾನಗತಿಯಲ್ಲಿ ಇದು ಬದುಕುತ್ತಿದೆ. ಈ ಪೀಳಿಗೆಯವರು ಶಾಲೆ ಮತ್ತು ಉದ್ಯೋಗದ ನಿರೀಕ್ಷೆಗಳ ಮೇಲೆ ಹೆಚ್ಚು ಗಮನಹರಿಸಿರುವವರಾಗಿದ್ದು, ಈ ಗುಂಪಿನವರಲ್ಲಿ ಅಲರ್ಜಿಯ ಹರಡುವಿಕೆ ಮತ್ತು ನಿದ್ರಾಹೀನತೆಯು ಹೆಚ್ಚಾಗಿ ವರದಿಯಾಗಿದೆ. ಅನೇಕ ದೇಶಗಳಲ್ಲಿ, ಹಳೆಯ ತಲೆಮಾರಿನವರಿಗೆ ಹೋಲಿಸಿದಾಗ ಈ ಪೀಳಿಗೆಯವರು ಮನೋವೈದ್ಯಕೀಯ ಅಸ್ವಸ್ಥತೆಗಳಿಂದ ಬಳಲುತ್ತಿರುವ ಸಾಧ್ಯತೆಗಳು ಹೆಚ್ಚಿವೆ.

2010ರಿಂದ 2024ರ ಡಿಸೆಂಬರ್ 31ರ ನಡುವೆ ಜನಿಸಿದ ಪೀಳಿಗೆಯನ್ನು 'ಜನರೇಷನ್ ಆಲ್ಫಾ' ಎನ್ನುವರು. ವಿಶ್ವಾದ್ಯಂತ ಫಲವತ್ತತೆಯ ದರಗಳು ಕುಸಿಯುತ್ತಿರುವ ಸಮಯದಲ್ಲಿ 'ಆಲ್ಫಾ ಪೀಳಿಗೆಯವರು' ಜನಿಸಿದ್ದು; ಇವರಲ್ಲನೇಕರು ಚಿಕ್ಕ ಮಕ್ಕಳಾಗಿದ್ದಾಗ ಕೋವಿಡ್-19 ಸಾಂಕ್ರಾಮಿಕ ರೋಗದ ಭೀಕರ ಪರಿಣಾಮಗಳನ್ನು ಅನುಭವಿಸಿದ್ದಾರೆ. ಇಲೆಕ್ಟ್ರಾನಿಕ್ ತಂತ್ರಜ್ಞಾನ, ಸಾಮಾಜಿಕ ನೆಟ್‌ವರ್ಕ್‌ಗಳು ಮತ್ತು ಸ್ಟ್ರೀಮಿಂಗ್ ಸೇವೆಗಳಿಂದಾಗಿ ಈ ಪೀಳಿಗೆಯವರು ಪ್ರಾಬಲ್ಯ ಹೊಂದಿದ್ದಾರೆ. ಆದರೆ, ಸಾಂಪ್ರದಾಯಿಕ ದೂರದರ್ಶನ ಮಾಧ್ಯಮದ ವೀಕ್ಷಣೆಯಲ್ಲಿ ಈ ಪೀಳಿಗೆಯವರ ಆಸಕ್ತಿ ಕುಸಿಯುತ್ತಿದೆ! ತರಗತಿಯ ಕೊಠಡಿಗಳು ಮತ್ತು ಜೀವನದ ಇತರ ಮಗ್ಗುಲುಗಳಲ್ಲಿ ತಂತ್ರಜ್ಞಾನದ ಬಳಕೆಯಲ್ಲಿ ಕಂಡುಬಂದಿರುವ ಬದಲಾವಣೆಗಳು, ಹಿಂದಿನ ತಲೆಮಾರುಗಳಿಗೆ ಹೋಲಿಸಿದರೆ ಈ ಪೀಳಿಗೆಯವರಲ್ಲಿ ಹೆಚ್ಚಾಗಿದೆ.

ಇನ್ನು, 'ಜನರೇಷನ್ ಬೀಟಾ' ಇತ್ತೀಚೆಗಷ್ಟೇ ಜನ್ಮತಾಳಿದ ಪೀಳಿಗೆಯಾಗಿದೆ. ಭಾರತದಲ್ಲಿ ಜನಿಸಿದ 'ಬೀಟಾ ಪೀಳಿಗೆ'ಯ ಮೊದಲ ಮಗುವಿನ ಹೆಸರು 'ಫ್ರಾಂಕಿ'. 2025ರ ಜನವರಿ 1ರಂದು ಮಿಜೋರಾಂ ರಾಜಧಾನಿ ಐಜ್ವಾಲ್‌ನಲ್ಲಿ ಈ ಮಗು ಜನಿಸಿತು! 'ಬೀಟಾ' ಪೀಳಿಗೆಯ ಮಕ್ಕಳು 'ಮುಂಬರಿಕೆಯ ಕೃತಕ ಬುದ್ಧಿಮತ್ತೆ' (Advanced Artificial Intelligence) ಅಪ್ಲಿಕೇಷನ್‌ಗಳ ಮಧ್ಯೆ ಬೆಳೆಯಲಿದ್ದಾರೆ. 'ಜನರೇಷನ್ ಆಲ್ಫಾ' ಎಂಬ ಹೆಸರು ನೀಡಿದ ಮಾರ್ಕ್ ಮೆಕ್ ಕ್ರಿಂಡಲ್‌ರವರೇ 'ಜನರೇಷನ್ ಬೀಟಾ' ಹೆಸರನ್ನೂ ನೀಡಿದ್ದಾರೆ. ಇವರ ಪ್ರಕಾರ, 2035ರ ವೇಳೆಗೆ ಈ ಪೀಳಿಗೆಯವರ ಸಂಖ್ಯೆಯು ವಿಶ್ವದ ಜನಸಂಖ್ಯೆಯಲ್ಲಿ ಶೇ.16ರಷ್ಟಿರುತ್ತದೆ. ಈ ಪೀಳಿಗೆಯವರ ಬಗ್ಗೆ ಇನ್ನೂ ಹೆಚ್ಚಿನ ಸಂಶೋಧನೆ/ಅಧ್ಯಯನ ನಡೆಸುತ್ತಿರುವವರಲ್ಲಿ ಜೇಸನ್ ಡೋರ್ಸೆ ಮುಖ್ಯರು.

ಪ್ರತಿ 15-20 ವರ್ಷಗಳಿಗೊಮ್ಮೆ ಹೀಗೆ ಪೀಳಿಗೆಗಳು ಬದಲಾಗಲಿದ್ದು, ಪ್ರತಿ ಪೀಳಿಗೆಯಲ್ಲೂ ಹೊಸ ಹೊಸ ನೋಟಗಳು/ಪದ್ಧತಿಗಳು ಕಾಣಬರಲಿವೆ ಮತ್ತು ತಂತ್ರಜ್ಞಾನದಲ್ಲಿ ಬದಲಾವಣೆಯಾಗಲಿದೆ. ಸಾಮಾಜಿಕ ಘಟನಾವಳಿಗಳ ಆಧಾರದ ಮೇಲೆ ಹೊಸ ಪೀಳಿಗೆಗಳಿಗೆ ಹೆಸರುಗಳನ್ನು ನೀಡಲಾಗುತ್ತದೆ. ಇತ್ತೀಚೆಗಷ್ಟೇ ಅಸ್ತಿತ್ವಕ್ಕೆ ಬಂದಿರುವ 'ಜನರೇಷನ್ ಬೀಟಾ' ಕುರಿತು ಸಾಕಷ್ಟು ನಿರೀಕ್ಷೆಗಳಿವೆ. ಅತ್ಯಾಧುನಿಕ ತಂತ್ರಜ್ಞಾನಗಳ ನಡುವೆಯೇ ಬೆಳೆಯಲಿರುವ ಈ ಪೀಳಿಗೆಯವರು ಹಿಂದಿನ ಸಂಪ್ರದಾಯಗಳನ್ನು ಪಾಲಿಸುತ್ತಾರೋ ಇಲ್ಲವೋ ಎಂಬುದನ್ನು ಕುತೂಹಲದಿಂದ ಕಾದುನೋಡುವಂತಾಗಿದೆ.

(ಲೇಖಕರು ಹವ್ಯಾಸಿ ಬರಹಗಾರರು)

ಓದುಗರ ಓಣಿ

ಓದುಗರನ್ನು ಬಿಟ್ಟು ಇಲ್ಲಿ ಯಾರಿಗೂ ಪ್ರವೇಶವಿಲ್ಲ

ಸೂಕ್ತ ಕ್ರಮ ಕೈಗೊಳ್ಳಲಿ

ದೆಹಲಿ ರೈಲು ನಿಲ್ದಾಣದಲ್ಲಿ ನಡೆದ ಕಾಲ್ತುಳಿತದ ದುರ್ಘಟನೆಯು ಹಲವಾರು ಕುಟುಂಬಗಳಿಗೆ ಆಘಾತ ತಂದಿದೆ. ಇದು ನಿಜಕ್ಕೂ ದುಃಖದ ಸಂಗತಿ. ಕೊನೆಯ ಕ್ಷಣದಲ್ಲಿ ಪ್ಲಾಟ್‌ಫಾರ್ಮ್ ಬದಲಾದ ಪರಿಣಾಮ ಜನರಲ್ಲಿ ನೂಕುನುಗ್ಗಲು ಉಂಟಾಗಿ, ಕಾಲ್ತುಳಿತ ಸಂಭವಿಸಿ, ಕೆಲ ಪ್ರಯಾಣಿಕರು ಅಸುನೀಗಿದರು, ಮತ್ತೆ ಕೆಲವರು ಗಾಯಗೊಂಡರು ಎನ್ನಲಾಗಿದೆ. ವಾಡಿಕೆಯಂತೆ ಕೇಂದ್ರ ಸರಕಾರ ಮತ್ತು ಬಿಜೆಪಿಯ ನಾಯಕರ ವತಿಯಿಂದ ಈ ದುರ್ಘಟನೆಯ ಕುರಿತಾಗಿ ದುಃಖ ವ್ಯಕ್ತವಾಗಿದೆ, ಪರಿಹಾರವೂ ಘೋಷಿಸಲ್ಪಟ್ಟಿದೆ. ತನಿಖೆ ನಡೆಸುವ ಭರವಸೆಯೂ ಹೊಮ್ಮಿದೆ. ಆದರೆ ವಿರೋಧ ಪಕ್ಷದ ಕೆಲವು ನಾಯಕರು ಈ ದುರ್ಘಟನೆಯನ್ನು ರಾಜಕೀಯೀಕರಣಗೊಳಿಸಲು ಯತ್ನಿಸುತ್ತಿರುವುದು ವಿಷಾದನೀಯ. ಈ ದುರಂತದಲ್ಲಿ ಅಸುನೀಗಿದವರಿಗೆ ಅವರು ಸೌಜನ್ಯಕ್ಕಾದರೂ ಸಂತಾಪ ವ್ಯಕ್ತಪಡಿಸದೆ, ರೈಲ್ವೆ ಇಲಾಖೆ ಮತ್ತು ಕೇಂದ್ರ ಸರಕಾರದ ಕಾರ್ಯವೈಖರಿಯನ್ನು ಟೀಕಿಸುವುದರಲ್ಲಿ ತಲ್ಲೀನರಾಗಿರುವುದಕ್ಕೆ ಏನನ್ನುವುದು?! ಇಂಥ ಸಂದರ್ಭಗಳಲ್ಲಿ ರಾಜಕೀಯದ ಆರೋಪ-ಪ್ರತ್ಯಾರೋಪಗಳಿಗಿಂತ, ಘಟನೆಯ ಬಗೆಗೆ ನಿಖರ ತನಿಖೆ ನಡೆಸುವ ಮತ್ತು ಭವಿಷ್ಯದಲ್ಲಿ ಇಂಥ ದುರ್ಘಟನೆಗಳಾಗದಂತೆ ಸೂಕ್ತ ಕ್ರಮಗಳನ್ನು ಕೈಗೊಳ್ಳುವ ನಿಟ್ಟಿನಲ್ಲಿ ಚರ್ಚಿಸಬೇಕಲ್ಲವೇ? ರೈಲ್ವೆ ಇಲಾಖೆಯೂ ತನ್ನ ನಿರ್ವಹಣಾ ವ್ಯವಸ್ಥೆಯನ್ನು ಪರಿಷ್ಕರಿಸಿ, ಸಾರ್ವಜನಿಕರ ಸುರಕ್ಷತೆಗೆ ಹೆಚ್ಚಿನ ಪ್ರಾಮುಖ್ಯ ನೀಡುವ ಅವಶ್ಯಕತೆಯಿದೆ.

- ಜಿ.ನಾಗೇಂದ್ರ, ಕಾವೂರು, ಸಂಡೂರು

ಬಹಿರಂಗ ಏಕೆ?

ಕೆಲ ರಾಜಕಾರಣಿಗಳ ಪ್ರತಿಯೊಂದು ನಡೆ-ನುಡಿಯೂ ವಾಗ್ವಾದಕ್ಕೆ ನಾಂದಿಯಾಗಿ, ರಾಜಕಾರಣವು ತನ್ನ ಗಾಂಭೀರ್ಯವನ್ನು ಕಳೆದುಕೊಳ್ಳುತ್ತಿರುವುದು ವಿಷಾದನೀಯ. ಯುದ್ಧದಲ್ಲಿ ಸತ್ತವರ ಅಂಕಿ-ಸಂಖ್ಯೆಗಳನ್ನು ಎಂದೂ ಯಥಾವತ್ತಾಗಿ ನೀಡಬಾರದು; ಈ ಪರಿಪಾಠವು ಜನರಲ್ಲಿ ಭಯಭೀತಿಯನ್ನು ಸೃಷ್ಟಿಸುತ್ತದೆ ಹಾಗೂ ಸೈನಿಕರಲ್ಲಿ ಧೈರ್ಯ ಉಡುಗಿಸಿ ಕೆಟ್ಟ ಪರಿಣಾಮವನ್ನು ಬೀರುತ್ತದೆ ಎಂಬುದು ಪ್ರಾಜ್ಞರ ವಿಶ್ಲೇಷಣೆ.

ತ್ರೇತಾಯುಗದಲ್ಲಿ ರಾವಣನೂ, ಯುದ್ಧದಲ್ಲಿ ಸತ್ತವರ ದೇಹಗಳನ್ನು ಸಮುದ್ರಕ್ಕೆ ಎಸೆದು, 'ನಾವೇ ಜಯಿಸುತ್ತಿದ್ದೇವೆ' ಎಂದು ಸಾರಿಹೇಳಿ ಸೈನಿಕರಲ್ಲಿ ರಣೋತ್ಸಾಹವನ್ನು ತುಂಬುತ್ತಿದ್ದ ಎಂದು ರಾಮಾಯಣದಲ್ಲಿ ಉಲ್ಲೇಖವಿದೆ. ನಮ್ಮಲ್ಲಿಯೂ ರೈಲು-ಬಸ್ಸು ಅಪಘಾತಗಳಲ್ಲಿ, ಕೋವಿಡ್ ಮಹಾಮಾರಿ ಎರಗಿದ ಸಂದರ್ಭದಲ್ಲಿ ನೂರು ಜನರು ಬಲಿಯಾದರೆ 'ಹತ್ತು ಸಾವು' ಎನ್ನುವ ಪರಿಪಾಠವಿತ್ತು. ಕೋಮುಗಲಭೆಗೆ ಬಲಿಯಾದವರ ಸಂಖ್ಯೆ, ಕುಲಗೋತ್ರ ಇತ್ಯಾದಿಗಳನ್ನು ಸರಕಾರವೂ ಕೊಡುತ್ತಿರಲಿಲ್ಲ, ಪತ್ರಿಕೆಗಳೂ ಬಹಿರಂಗಪಡಿಸುತ್ತಿರಲಿಲ್ಲ. ಆದರೆ ರಾಜಕೀಯದ ಕೆಸರೆರಚಾಟದಲ್ಲಿ ಈ ಗಾಂಭೀರ್ಯವೀಗ ಮರೆಯಾಗಿದೆ. ನಲವತ್ತೈದು ಕೋಟಿ ಯಾತ್ರಾರ್ಥಿಗಳಿದ್ದ ಪ್ರಯಾಗರಾಜ್‌ನ ಮಹಾಕುಂಭಮೇಳದಲ್ಲಿ ಕಾಲ್ತುಳಿತಕ್ಕೆ ಸಿಲುಕಿ ತೊಂದರೆಗೊಳಗಾದವರ, ಮಡಿದವರ ಸಂಖ್ಯೆ ಸಾವಿರವಲ್ಲ, ಹತ್ತು ಸಾವಿರವಾದರೂ, ನಲವತ್ತೈದು ಕೋಟಿಗೆ ಹೋಲಿಸಿದರೆ ಅದು ಏನೂ ಅಲ್ಲ. ಕರ್ನಾಟಕದಿಂದಲೇ ಹೋಗಿ ಬಂದ ಲಕ್ಷಾಂತರ ಭಕ್ತರಿದ್ದರೂ, ಅವರು ಅಲ್ಲಿಯ ಭಕ್ತಿಭಾವವನ್ನು ಕಣ್ಣು ತುಂಬಿ ಹೇಳುತ್ತಾರೆಯೇ ವಿನಾ, ತೊಂದರೆಗಳನ್ನು ವಿವರಿಸುವುದಿಲ್ಲ. ಆದರೆ ನಮ್ಮ ರಾಜಕಾರಣಿಗಳಿಗೆ ಮಾತ್ರ ಸತ್ತವರ ನಿಖರ ಸಂಖ್ಯೆಯಲ್ಲಿಯೇ ಆಸಕ್ತಿ!

- ಸತ್ಯಬೋಧ, ಬೆಂಗಳೂರು

ನೋವನ್ನು ಮರೆಯಲುಂಟೇ?

ಬೆಂಗಳೂರಿನಲ್ಲಿ ಇತ್ತೀಚೆಗಷ್ಟೇ ನಡೆದ 'ಇನ್‌ವೆಸ್ಟ್ ಕರ್ನಾಟಕ' ಕಾರ್ಯಕ್ರಮದಲ್ಲಿ ನಾನಾ ದೇಶಗಳವರನ್ನು ಒಳಗೊಂಡಂತೆ ಭಾರತದ ಉದ್ಯಮಿಗಳೂ ಸೇರಿ 4 ಲಕ್ಷ ಕೋಟಿ ರುಪಾಯಿಗಳ ಹೂಡಿಕೆಗೆ ಒಲವು ತೋರಿಸಿರುವುದು ವರದಿಯಾಗಿದೆ. ದೇಶದ ಮತ್ತು ರಾಜ್ಯದ ಅಭಿವೃದ್ಧಿಗೆ ಇದು ಅಗತ್ಯ ಎಂದೆನಿಸುತ್ತದೆ.

ಆದರೆ ಇನ್ನೊಂದು ಆಯಾಮದಲ್ಲಿ ಯೋಚಿಸಿದಾಗ, ಈ ಉದ್ಯಮಗಳಿಗೆ ಬೇಕಾಗುವ ಭೂಮಿ ಸೇರಿದಂತೆ ಮೂಲಭೂತ ಸೌಕರ್ಯಗಳನ್ನು ಒದಗಿಸುವುದು ಹೇಗೆ? ಅನ್ನದಾತರ ಭೂಮಿಯನ್ನು ಎಸ್‌ಇಜಡ್ ಹೆಸರಿನಲ್ಲಿ ಕಿತ್ತುಕೊಂಡು ಕೈಗಾರಿಕೆಗಳನ್ನು ಹುಟ್ಟುಹಾಕುತ್ತಾ ಸಾಗಿದರೆ, ಭವಿಷ್ಯದಲ್ಲಿ ಆಹಾರದ ಅಭಾವ ಒದಗಿದರೆ ಮಾಡೋದೇನು? ಎಂಬ ಪ್ರಶ್ನೆಗಳೂ ಉದ್ಭವಿಸುತ್ತವೆ. ಸಾಕಷ್ಟು ವರ್ಷಗಳ ಹಿಂದೆ, ವ್ಯಾಪಾರ ಮಾಡಲೆಂದು ನಮ್ಮ ದೇಶಕ್ಕೆ ಬಂದ 'ಈಸ್ಟ್ ಇಂಡಿಯಾ ಕಂಪನಿ' ಭಾರತೀಯರನ್ನೇ ಬಡಿದು ಬಾಯಿಗೆ ಹಾಕಿಕೊಂಡು ಮೆರೆದಿದ್ದನ್ನು ಮರೆಯಬಾರದು. ಆದ್ದರಿಂದ, 'ಇನ್‌ವೆಸ್ಟ್ ಕರ್ನಾಟಕ' ಅಥವಾ 'ಇನ್‌ವೆಸ್ಟ್ ಇಂಡಿಯಾ' ಎಂಬ ಹೆಸರಿನಲ್ಲಿ ಪರದೇಶಿಗರಿಗೆ ರತ್ನಗಂಬಳಿ ಹಾಸುವ ಮುನ್ನ ನಮ್ಮವರು ಸಾಕಷ್ಟು ಯೋಚಿಸಬೇಕಿದೆ. ಹಾಗೊಮ್ಮೆ ತೀರಾ ಅಗತ್ಯ ಎನಿಸಿದಲ್ಲಿ, ನಮಗೆ ಆಪತ್ತಾಗದ ರೀತಿಯಲ್ಲಿ ಸೂಕ್ತ ವ್ಯವಸ್ಥೆಯನ್ನು ಮಾಡಲಿ.

- ಪತ್ತಂಗಿ ಎಸ್.ಮುರಳಿ, ಬೆಂಗಳೂರು

ಚಿಂತನೆ ಬದಲಾಗಬೇಕು

ಈಗಾಗಲೇ ಬಸ್ ಪ್ರಯಾಣದ ದರ ಮತ್ತು ಹಾಲಿನ ಬೆಲೆಯನ್ನು ಏರಿಕೆ ಮಾಡಿರುವ ರಾಜ್ಯ ಸರಕಾರದ ಮುಂದಿರುವುದು ವಿದ್ಯುತ್ ದರ ಏರಿಕೆಯ ಗುರಿ. ಹೌದು, ಮುಂದಿನ 3 ವರ್ಷಗಳಿಗೆ ಹೀಗೊಂದು ಏರಿಕೆ ಮಾಡಲು ವಿದ್ಯುತ್ ಪೂರೈಕೆ ಸಂಸ್ಥೆಗಳು ಕರ್ನಾಟಕ ವಿದ್ಯುಚ್ಛಕ್ತಿ ನಿಯಂತ್ರಣ ಆಯೋಗಕ್ಕೆ, ದರ ಪರಿಷ್ಕರಣೆ ಕೋರಿ ಪ್ರಸ್ತಾವನೆ ಸಲ್ಲಿಸಿವೆ. ಪ್ರತಿ ಯುನಿಟ್‌ಗೆ ಒಂದೂವರೆ ರುಪಾಯಿವರೆಗೆ ವಿದ್ಯುತ್ ದರ ಏರಿಕೆಯಾಗುವ ಸಾಧ್ಯತೆಯಿದೆ.

2009ರಿಂದ ನಿರಂತರವಾಗಿ 30 ಪೈಸೆಯಷ್ಟು ವಿದ್ಯುತ್ ದರಯೇರಿಕೆ ಮಾಡುತ್ತಾ ಬಂದಿರುವ ಸರಕಾರವು, ಇನ್ನಾದರೂ ವಿದ್ಯುತ್ ಖರೀದಿ ವಿಷಯದಲ್ಲಿ ಜಾಗ್ರತೆ ವಹಿಸಬೇಕು ಹಾಗೂ ಸೌರವಿದ್ಯುತ್ ಬಳಸುವಂತೆ ಜನರಿಗೆ ಪ್ರೇರೇಪಿಸಿ ಅದಕ್ಕೆ ತಕ್ಕಂತೆ ಸಬ್ಸಿಡಿ ನೀಡಬೇಕು. ಸೋಲಾರ್ ಪಾರ್ಕ್ ನಿರ್ಮಿಸುವ ಮೂಲಕ ರಾಜ್ಯಕ್ಕೆ ಅಗತ್ಯವಾದ ವಿದ್ಯುತ್ತನ್ನು ನಾವೇ ಉತ್ಪಾದಿಸುವ ನಿಟ್ಟಿನಲ್ಲಿ ಕ್ರಮ ಕೈಗೊಳ್ಳಬೇಕು.

- ಸುರೇಂದ್ರ ಪೈ, ಭಟ್ಕಳ

ಸಮಗ್ರ ಮಾಹಿತಿಯಿತ್ತು

ರಸದೌತಣ ಅಂಕಣದಲ್ಲಿ ಪ್ರಕಟವಾದ 'ಬಬ್ರೂರ್‌ಕಮ್ಮೆಗೆ ಬದುಕೋದ್ ಗೊತ್ತು ರೀ' ಬರಹವು (ವಿಶ್ವವಾಣಿ ಫೆ.16) ಸಮಗ್ರವಾಗಿತ್ತು. 'ವಿಷ್ಣು ದಾದಾ' ಅವರ ಒಂದಿಡೀ ಜೀವನವನ್ನು ಅಂಕಣಕಾರರು ಸೆರೆಹಿಡಿದಿಟ್ಟಿರುವ ಪರಿ ಚೆನ್ನಾಗಿದೆ. ವಿಷ್ಣು ಅವರು ವೃತ್ತಿಜೀವನದಲ್ಲಿ ಅನುಭವಿಸಿದ ನೋವುಗಳು, ಅವನ್ನು ಮೆಟ್ಟಿ ನಿಲ್ಲುವ ಜೀವನೋತ್ಸಾಹ, ಮದುವೆಯ ಸಮಯದಲ್ಲಿ ಪಟ್ಟ ಕಷ್ಟ, ಉನ್ನತ ಸಾಧನೆಯ ಜತೆಜತೆಗೆ ಹಿಡಿದ ಅಧ್ಯಾತ್ಮದ ಮಾರ್ಗ, ಯೋಗಿಯ ತೇಜಸ್ಸು, ಭಾರತಿ ಅಮ್ಮ ನೀಡಿದ ಸಾಥ್ ಇವೆಲ್ಲ ಮಾಹಿತಿಗಳೂ ಈ ಬರಹದಲ್ಲಿ ಕಾಣಿಸಿಕೊಂಡಿರುವುದು ಗಮನಾರ್ಹ.

ಚಿತ್ರರಂಗದ ಸಂಪತ್ತು 'ಸಂಪತ್‌ಕುಮಾರ್', ಕಲಾಮೂರ್ತಿ-ಜನಾನುರಾಗಿ 'ವಿಷ್ಣುವರ್ಧನ' ಮತ್ತು ಅಭಿಮಾನಿಗಳ 'ದಾದಾ' ಹೀಗೆ ಮೂರೂ ಛಾಯೆಗಳು ಅಂಕಣದಲ್ಲಿದ್ದು ಆಪ್ತವಾಗಿವೆ. ವಿಷ್ಣು ಕೊಡುಗೈ ದೊರೆಯಾಗಿದ್ದು ಇನ್ನೊಬ್ಬರ ಕಷ್ಟಕ್ಕೆ ಕರಗುವ, ಸಹಾಯ ಮಾಡುವುದರ ಕುರಿತಾದ ಉಲ್ಲೇಖವೂ ಚೆನ್ನಾಗಿದೆ.

- ಜನಮೇಜಯ ಉಮರ್ಜಿ, ಬೆಂಗಳೂರು

ಭಟ್ಟರ್ ಸ್ಕಾಚ್

- ಬೆಂ.ಮು.ಮಾರುತಿ, ಬೆಂಗಳೂರು
ಭಟ್ರೇ, ಜಪಾನಿಯರನ್ನು ನೋಡಿ, ನಮ್ಮ ಜನ ಕಲಿಯಬೇಕಾದ ಪಾಠವೇನು?
– **ನಮ್ಮ ಜನ ನೋಡುತ್ತಾರೆ, ಆದರೆ ಪಾಠ ಕಲಿಯುವುದಿಲ್ಲ!**

- ರಾಘಣ್ಣ, ಮೈಸೂರು
ಭಟ್ರೇ, ಆಕಾಶವಾಣಿಯಲ್ಲಿ ಉದ್ಘೋಷಣೆ ಮಾಡುವವರದು ಗಿಳಿಪಾಠ, ಎಫ್.ಎಮ್.ನವರದ್ದು?
– **ಕಂಠಪಾಠ!**

- ಹರಿ ಓಂ ಶಾಸ್ತ್ರೀ, ಶಂಕರಪುರ
ಭಟ್ರೇ, ಪೌರೋಹಿತ್ಯ ಮತ್ತು ಕ್ರಿಕೆಟ್ ಅಭ್ಯಾಸ ಮಾಡುವವರಿಗೆ ತರಬೇತಿ ಕಾರ್ಯಕ್ಷೇತ್ರ ಯಾವುದು?
– **ಮೊದಲದ್ದು ಗಯಾ, ಎರಡನೆಯದ್ದು ಗಯಾನ!**

- ಘಂಟಿ ರಾಮಾಚಾರ್ಯ, ಮೈಸೂರು
ಭಟ್ರೇ, ಮದುವೆಯಾದ ಹೊಸದರಲ್ಲಿ 'ನಿನ್ನ ಜಾತಕ ನನ್ನ ಕೈಲಿದೆ....' ಅಂತ ಹಾಡಿನ ಬಾಣ ಬಿಡುತ್ತಿದ್ದಳಲ್ಲ ನನ್ನ ಮನೆಯಾಕಿ?
– **ಸಮಾಧಾನ ಪಡು.... ಸದ್ಯ 'ನಿನ್ನ ಜುಟ್ಟು ನನ್ನ ಕೈಲಿದೆ..' ಅಂತ ಹಾಡಲಿಲ್ಲವಲ್ಲ!**

- ಪ್ರದೀಪ ನಾಯಕ, ಬೆಂಗಳೂರು
ಭಟ್ರೇ, ಕಟ್ಟಿಕೊಂಡ ಗಂಡ ಬೇರೆ ದೇಶಕ್ಕೆ ಹೋದರೆ ದೇಶಾಂತರ, ವಿಷಯ ಬಿಟ್ಟು ಮಾತಾಡಿದರೆ ವಿಷಯಾಂತರ, ಮನೆಯಲ್ಲಿ ಎಲ್ಲ ದೋಚಿಕೊಂಡು ಹೋದರೆ?
– **ಗುಡಿಸಿ ಗುಂಡಾಂತರ!**

- ಚಿನ್ಮಯಿ, ಮೈಸೂರು
ಭಟ್ರೇ, ಒಂದರ ಮೇಲೊಂದು ಕಷ್ಟಗಳ ಸರಮಾಲೆ, ಬದುಕೇ ಬೇಸರವಾಗಿದೆಯಲ್ಲ?
– **'ಚಿಂತ್ಯಾಕೆ ಮಾಡ್ತೀ ಚಿನ್ಮಯನಿದ್ದಾನೆ'!**

- ಕೆ.ದಿನೇಶ, ಗುಬ್ಬಿ
ಭಟ್ರೇ, ಹೆಂಗಸರಲ್ಲಿ ನೀವು ಯಾವುದನ್ನು ಮುಖ್ಯವಾಗಿ ಗಮನಿಸುತ್ತೀರಿ?
– **ಎಕ್ಸ್ ಎಕ್ಸ್ ಕ್ರೋಮೊಸೋಮ್!**

- ವಿ.ಹೇಮಂತಕುಮಾರ, ಬೆಂಗಳೂರು
ಭಟ್ರೇ, ಲಿಂಗ ಸಮಾನತೆ ಎಲ್ಲ ಕಡೆಗಳಲ್ಲೂ ಜಾರಿಗೆ ಬಂದಿದೆಯಾ?
– **ಇಲ್ಲ, ಇನ್ನೂ ಹೊಲ-ಗದ್ದೆಗಳಲ್ಲಿ ಗಂಡು ಬೆರ್ಚಪ್ಪಗಳನ್ನೇ ನಿಲ್ಲಿಸುತ್ತಿದ್ದಾರೆ!**

- ಸತೀಶ್ ಎಲ್.ವಿ., (ಇಮೇಲ್ ಮೂಲಕ)
ಭಟ್ರೇ, ಹಾಟ್ ಡ್ರಿಂಕ್ಸ್ ಅನ್ನು ಮತ್ತೆ ಬಿಸಿ ಮಾಡಬೇಕಾ?
– **ಹಾಗಂತ ಬಿಯರನ್ನು ಬಿಸಿ ಮಾಡದಿದ್ದರೆ ಸಾಕು!**

- ರಾಘವೇಂದ್ರ ಅಡಿಗ, ಕತ್ತರಿಗುಪ್ಪೆ
ಭಟ್ರೇ, ಹೊಟ್ಟೆಗೆ ಏನು ತಿಂತೀಯಾ ಅನ್ನೋದು ಹೊಸರುಚಿಯಾ?
– **ಇಲ್ಲ, ಸದ್ಯ ನೀನು ಅದನ್ನು ಬೈಗುಳ ಅಂತ ಭಾವಿಸಲಿಲ್ಲವಲ್ಲ?!**

ನಮ್ಮ ದೇಶ ಎಚ್ಚೆತ್ತುಕೊಳ್ಳೋದು ಯಾವಾಗ?!

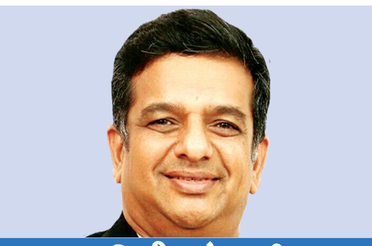

ವಿದೇಶವಾಸಿ
ಕಿರಣ್ ಉಪಾಧ್ಯಾಯ ಬಹ್ರೈನ್
dhyapaa@gmail.com

ಕಾಕಃ ಕೃಷ್ಣಃ ಪಿಕಃ ಕೃಷ್ಣಃ, ಕೋ ಭೇದಃ ಪಿಕಕಾಕಯೋಃ।
ವಸಂತಸಮಯೇ ಪ್ರಾಪ್ತೇ ಕಾಕಃ ಕಾಕಃ ಪಿಕಃ ಪಿಕಃ॥

ಇದು ನಾವು ಪ್ರಾಥಮಿಕ ಶಾಲೆಯಲ್ಲಿರುವಾಗ ಓದಿದ ಸಂಸ್ಕೃತ ಶುಭಾಷಿತ. ''ಕಾಗೆಯೂ ಕಪ್ಪು, ಕೋಗಿಲೆಯೂ ಕಪ್ಪು, ದೂರದಿಂದ ನೋಡಿದಾಗ ಇವೆರಡರ ನಡುವೆ ಯಾವ ವ್ಯತ್ಯಾಸವೂ ಕಾಣುವುದಿಲ್ಲ, ಆದರೆ ವಸಂತಕಾಲ ಬಂದಾಗ ಕಾಗೆ ಮತ್ತು ಕೋಗಿಲೆ ನಡುವಿನ ವ್ಯತ್ಯಾಸ ಗೊತ್ತಾಗುತ್ತದೆ, ಕಾಗೆ ತನ್ನ ಧ್ವನಿಯಲ್ಲಿ ಕೂಗಿದರೆ, ಕೋಗಿಲೆ ತನ್ನ ದನಿಯಲ್ಲಿ ಹಾಡುತ್ತದೆ'' ಎನ್ನುವುದು ಇದರ ಅರ್ಥ.

ಈ ಸುಭಾಷಿತ, ಕಾಗೆ ಮತ್ತು ಕೋಗಿಲೆ ಯಾಕೆ ನೆನಪಾದವು ಎಂದು ಹೇಳುವುದಕ್ಕೂ ಮೊದಲು, ಮೊನ್ನೆ ನಡೆದ ಒಂದು ಘಟನೆ ತಮಗೆಲ್ಲ ತಿಳಿದಿರಬಹುದು. ನಾನು ಹೇಳುತ್ತಿರುವುದು, 'ಇಂಡಿಯಾ ಗಾಟ್ ಟ್ಯಾಲೆಂಟ್' ಹೆಸರನ್ನು ಸ್ವಲ್ಪ ತಿರುಚಿ, 'ಇಂಡಿಯಾ ಗಾಟ್ ಲೇಟೆಂಟ್' ಹೆಸರಿನಲ್ಲಿ ನಡೆಯುವ ಕಾರ್ಯಕ್ರಮದ ವಿಷಯ. ಆ ಕಾರ್ಯಕ್ರಮದಲ್ಲಿ ಕೆಲವು ಯೂಟ್ಯೂಬರ್‌ಗಳು ಆಡಿದ ಮಾತು, ಹೇಳಿದ ಜೋಕು(?), ಅದರ ಪುನರಾವರ್ತನೆ ಸಭ್ಯರ ವೇದಿಕೆಯಾದ ಇಲ್ಲಿ ಬೇಡ. 'ಮಾಡಿದವರ ಪಾಪ ಆಡಿದವರ ಬಾಯಲ್ಲಿ' ಅನ್ನುವಂತೆ ಅದು ನಮ್ಮ ಬಾಯಲ್ಲೇಕೆ? ಅಷ್ಟೇ ಅಲ್ಲ, ಅಲ್ಲಿ ಉದುರಿದ ಮುತ್ತುಗಳು ಒಂದೇ ಎರಡೇ? ಅಬ್ಬಬ್ಬಾ... ಅವರ ಮಿದುಳನ್ನು ತೊಳೆದುಕೊಳ್ಳಲು ಬೇಕಾಗುವ ಸೋಪು, ಡೆಟಾಲ್ ಕೊಂಡುಕೊಳ್ಳಲು ಅವರ ಬಳಿ ಇರುವ ಹಣ ಸಾಲಲಿಕ್ಕಿಲ್ಲ. ನಮ್ಮ-ನಿಮ್ಮಂಥವರಿಗೆ ನಾಲ್ಕು ಗೋಡೆಯ ನಡುವೆ, ಒಬ್ಬರೇ ಇರುವಾಗಲೂ ಇಂಥ ವಿಷಯಗಳನ್ನು ಯೋಚಿಸಲು ಸಾಧ್ಯವಿಲ್ಲ. ಅಂಥ ವಿಷಯವನ್ನು ಸಾಮೂಹಿಕವಾಗಿ, ಸಾರ್ವಜನಿಕವಾಗಿ, ಅಲ್ಲಿ ಸೇರಿದ್ದ ನೂರಾರು ಜನರ ಎದುರಿನಲ್ಲಿ ಹೇಳುವುದು, ಸಾಲದು ಎಂಬಂತೆ, ಯೂಟ್ಯೂಬ್‌ನಂಥ ಸಾಮಾಜಿಕ ಜಾಲತಾಣದಲ್ಲಿಯೂ ಹಂಚಿಕೊಳ್ಳುತ್ತಾರೆ (ಈಗ ಅದನ್ನು ತೆಗೆದಿದ್ದಾರಂತೆ!) ಎಂದರೆ ಏನು ಹೇಳೋಣ? ಪ್ರಮಾಣ ಮಾಡಿ ಹೇಳುತ್ತೇನೆ, ಮೊನ್ನೆ ಈ ಘಟನೆ ನಡೆಯುವವರೆಗೂ ಅಲ್ಲಿದ್ದ ಐವರಲ್ಲಿ ಒಬ್ಬರ ಹೆಸರೂ ನನಗೆ ಗೊತ್ತಿರಲಿಲ್ಲ. ನಾನು ಯೂಟ್ಯೂಬ್ ಅಥವಾ ಪಾಡ್-ಕಾಸ್ಟ್‌ನ ಅಭಿಮಾನಿಯೂ ಅಲ್ಲ. ನಾನು ಯಾರನ್ನೂ ಹಿಂಬಾಲಿಸುವುದೂ (follow) ಇಲ್ಲ. ಇನ್ನು ಸಬ್‌ಸ್ಕ್ರೈಬ್ ಮಾಡುವುದಾಗಲಿ, ಬೆಲ್ ಐಕಾನ್ ಒತ್ತುವುದಾಗಲೀ ದೂರದ ಮಾತು. ಯಾಕೆಂದರೆ, ಅವರಲ್ಲಿ ಬಹುತೇಕ ಜನರು ಹಣಕ್ಕೋಸ್ಕರ ಮಾಡುವವರು. ಅದರ ಹಿಂದೆ ಓದಿಲ್ಲ-ಅರಿವಿಲ್ಲ, ಶ್ರಮವಿಲ್ಲ-ಕ್ರಮವಿಲ್ಲ. ಬಹುತೇಕರು ಸಸ್ತಾ ಪ್ರಚಾರಕ್ಕಾಗಿ ರಸ್ತೆಗೆ ಇಳಿಯುವ ಖಾಸಬದ್ರ ಜನ. ಇವರಿಗೆ ಎಷ್ಟು ಜನ ನಮ್ಮನ್ನು ಹಿಂಬಾಲಿಸುತ್ತಿದ್ದಾರೆ (ಫಾಲೋವರ್ಸ್), ಎಷ್ಟು ಜನ ಲೈಕ್ ಮಾಡಿದ್ದಾರೆ, ಎಷ್ಟು ಜನರನ್ನು ಇದು ತಲುಪಿದೆ ಎನ್ನುವುದರ ಜತೆಗೆ, ಅದರಿಂದ ನಮಗೆ ಎಷ್ಟು ಧನ ಸಂಪಾದನೆ ಆಗುತ್ತಿದೆ ಎನ್ನುವುದಷ್ಟೇ ಪ್ರಮುಖ ವಿಷಯವೇ ಹೊರತು ತಮ್ಮ ಚಾನಲ್‌ನಿಂದ, ತಮ್ಮ ಮಾತಿನಿಂದ, ತಾವು ನಡೆಸಿಕೊಡುವ ಕಾರ್ಯಕ್ರಮದಿಂದ ಸಮಾಜಕ್ಕೆ ಏನಾದರೂ ಪ್ರಯೋಜನವಿದೆಯೇ? ಊರು ಉದ್ಧಾರವಾಗುತ್ತಿದೆಯೇ? ಎಂಬ ಕಿಂಚಿತ್ ಕಾಳಜಿಯೂ ಇರುವುದಿಲ್ಲ. ಈ ಸಂಭ್ರಮಕ್ಕೆ ಇವರಿಗೆ 'ವಿಷಯ ಸೃಷ್ಟಿಕರ್ತ' (ಕಂಟೆಂಟ್ ಕ್ರಿಯೇಟರ್), 'ಸಾಮಾಜಿಕ ಮಾಧ್ಯಮ ಪ್ರಭಾವಿ (ಸೋಷಿಯಲ್ ಮೀಡಿಯಾ ಇನ್ಫ್ಲುಯೆನ್ಸರ್) ಅಬ್ಬಬ್ಬಾ, ಈ ಪ್ರಪಂಚದಲ್ಲಿ ದೊಡ್ಡ ದೊಡ್ಡ ಬಿರುದಿಗೆ ಯಾವ ಕೊರತೆಯೂ ಇಲ್ಲ, ಅದನ್ನು ಹುಡುಕಿ ಹುಡುಕಿ ಹುಡುಕಿ ಇಟ್ಟುಕೊಳ್ಳುವವರ ಸಂಖ್ಯೆಯೂ ಕಮ್ಮಿಯಿಲ್ಲ! ಮಾಡುವುದು ವೀಡಿಯೋ, ಆಡುವ ಮಾತು ಮಾತ್ರ ಚಿಲ್ಲರೆ. ಅಲ್ಲ, ಯಾರೋ ಮಾಡಿದ್ದನ್ನು ಇವರು ಅನುಸರಿಸಿದರೆ, ಯಾರೋ ಹಾಡಿದ್ದನ್ನು ಇವರು ಪುನಃ ಹಾಡಿದರೆ, ಯಾರೋ ಮಾಡಿದ ನೃತ್ಯ ಸಂಯೋಜನೆಯನ್ನು ಇವರು ಅನುಕರಣೆ ಮಾಡಿದರೆ, ಇವರು ಯಾವ ಸೀಮೆಯ ಪ್ರಭಾವಿಗಳು? ಇವರೆಲ್ಲರೂ ಪ್ರಭಾವಕ್ಕೆ ಒಳಗಾದವರೇ, ಒಳಗಾಗುವವರೇ ವಿನಾ, ಇವರು ಪ್ರಭಾವಿಗಳಾಗಲು ಹೇಗೆ ಸಾಧ್ಯ? ಪ್ರಭಾವಿಗಳಾಗಲು ಅವರ ವಿಚಾರ ಸ್ವಂತದ್ದಾಗಿರಬೇಕು, ಒಂದು ವಿಷಯದ ಮೇಲೆ ಹಿಡಿತ ಇರಬೇಕು ಅಥವಾ ವಿಷಯದ ವಿಶ್ಲೇಷಣೆಯನ್ನಾದರೂ ಮಾಡುವಂತಿರಬೇಕು.

ನಾನು ಈ ರೀತಿಯ ಯೂಟ್ಯೂಬರ್‌ಗಳನ್ನು ನೋಡದೆ ಇರುವುದಕ್ಕೆ ಕಾರಣವಿದೆ. ಕೆಲವು ವರ್ಷದ ಹಿಂದೆ ಡಿಂಚಿಕ್ ಪೂಜಾ ಹೆಸರಿನ 'ಸೋ ಕಾಲ್ಡ್' ಕಲಾವಿದೆ ಯೂಟ್ಯೂಬ್‌ನಲ್ಲಿ ಬಹಳ ಸದ್ದು ಮಾಡಿದ್ದಳು. ಅವಳೇ ಬರೆದುಕೊಂಡು, ಅವಳೇ ರಾಗ ಸಂಯೋಜಿಸಿ, ಅವಳೇ ಹಾಡುತ್ತಿದ್ದಳಾದ್ದರಿಂದ ಒಂದು ಹಂತಕ್ಕೆ ಅವಳನ್ನು ಒಪ್ಪಬಹುದಾಗಿತ್ತು ಅನ್ನಿ. ಆದರೆ ತೀರಾ ಕೆಟ್ಟ ಸ್ವರದಲ್ಲಿ, ಶ್ರುತಿ ಬಿಟ್ಟು ಹಾಡುವ ಹಾಡುಗಾರ್ತಿ ಅವಳಾಗಿದ್ದಳು. ಅವಳನ್ನು ಸಲ್ಮಾನ್ ಖಾನ್‌ನಂಥವರು ತಮ್ಮ ಕಾರ್ಯಕ್ರಮದಲ್ಲಿ ಕರೆಸಿ ತಮಾಷೆ ಮಾಡುತ್ತಿದ್ದರು. ಅದು ಅವಳಿಗೆ ಅರ್ಥವಾಗುತ್ತಿತ್ತೋ, ಇಲ್ಲವೋ, ನನಗಂತೂ ಯೂಟ್ಯೂಬರ್‌ಗಳನ್ನು ಹಿಂಬಾಲಿಸುವ ಹುಚ್ಚು ಬಿಟ್ಟುಹೋಗಿತ್ತು. ಆ ಕಾರಣಕ್ಕಾದರೂ ಅಂಥವರಿಗೆ ಧನ್ಯವಾದಗಳು. ಇಲ್ಲವಾದರೆ ನೀವು ಗಮನಿಸಿ, ಕ್ಯಾನ್ಸರ್‌ಗೆ ಮನೆಮದ್ದಿನಿಂದ ಹಿಡಿದು, ಶೌಚಾಲಯ ಬಳಸುವುದು ಹೇಗೆ ಎನ್ನುವುದರವರೆಗೂ ಇಂದು ಯೂಟ್ಯೂಬ್‌ನಲ್ಲಿ ಮಾಹಿತಿಗಳು, ತಪ್ಪು ಮಾಹಿತಿಗಳು ಲಭ್ಯವಿವೆ. ಅದೊಂದು ಜಗತ್ತಿನ ದೊಡ್ಡ ತೊಟ್ಟಿ, ಅಲ್ಲಿ ಬೇಕಾದದ್ದು-ಬೇಡವಾದದ್ದು ಎಲ್ಲವೂ ಇವೆ. ಮೊಬೈಲ್ ಬಳಸುವವರೆಲ್ಲ ಒಮ್ಮೆಯಾದರೂ ಆ ತೊಟ್ಟಿಯಲ್ಲಿ ಇಣುಕಿ ನೋಡುತ್ತಾರೆ. ಆ ತೊಟ್ಟಿಗೆ ಬಂದು ಬೀಳುವ ಸರಕನ್ನು ನಿಯಂತ್ರಿಸುವವರು ಯಾರು?

ಮೊನ್ನೆ ನಡೆದ ಘಟನೆಯನ್ನೇ ತೆಗೆದುಕೊಳ್ಳಿ, ಆ ಯೂಟ್ಯೂಬರ್ ಹೇಳಿದ ಅಶ್ಲೀಲ ಜೋಕು, ಸ್ವತಃ ಅವನದ್ದಲ್ಲ, ಅದು ಕೂಡ ವಿದೇಶಿ ಯೂಟ್ಯೂಬರ್‌ಗಳಿಂದ ಎರವಲು ಪಡೆದದ್ದು ಎಂದಾದರೆ, ಇವರೆಲ್ಲ ಯಾವ ಸೀಮೆಯ ಪ್ರಭಾವಿಗಳೋ ಆ ದೇವರೇ ಬಲ್ಲ. ಇವರಿಗೆ ವಿದೇಶದಿಂದ ಎರವಲು ಪಡೆಯಬೇಕು ಎಂದಾದರೆ, ಅವರನ್ನು ಅನುಕರಿಸಬೇಕು ಎಂದಾದರೆ, ಸಾಕಷ್ಟು ಒಳ್ಳೆಯ ಸಂಗತಿಗಳಿವೆಯಲ್ಲ, ಅದನ್ನೇಕೆ ಪಡೆದುಕೊಳ್ಳುವುದಿಲ್ಲ?

ಸ್ಟ್ಯಾಂಡ್-ಅಪ್ ಕಾಮಿಡಿ, ರೋಸ್ಟ್ ಇತ್ಯಾದಿ ಹೆಸರಿನಲ್ಲಿ, ಅಸಹ್ಯ, ಅಸಭ್ಯ, ಅಶ್ಲೀಲ, ವ್ಯಕ್ತಿ ನಿಂದನೆ ಎಷ್ಟು ಸರಿ? ಪ್ರಶ್ನೆ ಮಾಡಿದರೆ, ಅದು ವಾಕ್ ಸ್ವಾತಂತ್ರ್ಯವಂತೆ! ಅಸಭ್ಯ ಬಟ್ಟೆ ತೊಡುವುದು, ಅಸಹ್ಯಕರ ವಿಷಯಗಳನ್ನು ಹೊತ್ತು ತರುವುದು ಅಭಿವ್ಯಕ್ತಿ ಸ್ವಾತಂತ್ರ್ಯವಂತೆ. ಇಂದು ಭಾರತೀಯ ಆಯುರ್ವೇದ, ಯೋಗ ವಿದೇಶದಲ್ಲಿ ಜನಪ್ರಿಯವಾಗುತ್ತಿವೆ. ಅವರು ನಮ್ಮದ್ದನ್ನು ಒಪ್ಪಿಕೊಳ್ಳುತ್ತಿರುವಾಗ, ನಾವು ಮಾತ್ರ ಅಲ್ಲಿಯ ಕೊಳಕನ್ನು ಅಪ್ಪಿಕೊಳ್ಳುವ ಹುಚ್ಚು ಯಾಕೆ?

ಇರಲಿ, ರಣವೀರ್ ಅಲ್ಲಹಾಬಾದಿಯ ಹೆಸರನ್ನು ನಾನು ಸರಿಯಾಗಿ ಗಮನಿಸಿದ್ದು ಮೊನ್ನೆಯ ಘಟನೆ ನಡೆದ ನಂತರವೇ. ಅಲ್ಲಿಯವರೆಗೆ ಒಂದೆರಡು ಬಾರಿ ಅವನನ್ನು ಯೂಟ್ಯೂಬ್‌ನಲ್ಲಿ ನೋಡಿದ್ದೆನಾದರೂ, ನನಗೆ ಅಷ್ಟೊಂದು ಆಸಕ್ತಿದಾಯಕವಾಗಿ ಕಾಣಲಿಲ್ಲ. ಅದೊಂದು ಕೋಗಿಲೆಯ ರೂಪದಲ್ಲಿರುವ ಕಾಗೆ ಎಂದು ಎಷ್ಟು ಜನರಿಗೆ ಬಹಳ ತಿಳಿದದ್ದೂ ಮೊನ್ನೆಯೇ. ಹಾಗಂತ ಅವನು ಸಂದರ್ಶನಕ್ಕೆ ಕರೆತರುತ್ತಿದ್ದ ವ್ಯಕ್ತಿಗಳೇನೂ ಸಾಮಾನ್ಯರಾಗಿರಲಿಲ್ಲ. ಭಾರತದ ವಿದೇಶಾಂಗ ಸಚಿವ ಡಾ.ಜಯಶಂಕರ್, ವಿತ್ತ ಸಚಿವೆ ನಿರ್ಮಲಾ ಸೀತಾರಾಮನ್ ಆದಿಯಾಗಿ ಹೆಚ್ಚು ಕಮ್ಮಿ ಕೇಂದ್ರ ಸರಕಾರದ ಮಂತ್ರಿಮಂಡಲವೇ ಅವನ 'ಬಿಯರ್ ಬೈಸೆಪ್ಸ್' ಚಾನೆಲ್‌ನ 'ದ ರಣವೀರ್ ಶೋ' ಕಾರ್ಯಕ್ರಮದಲ್ಲಿ ಅತಿಥಿಯಾಗಿ ಬಂದಿದ್ದಾರೆ. ಚಿತ್ರತಾರೆಯರಾದ ಪ್ರಿಯಾಂಕಾ ಚೋಪ್ರಾ, ಕರೀನಾ ಕಪೂರ್, ಅಕ್ಷಯ್ ಕುಮಾರ್, ಕ್ರೀಡಾಪಟುಗಳಾದ ಕೆ.ಎಲ್.ರಾಹುಲ್, ಸೌರವ್ ಗಂಗೂಲಿ, ಪಿ.ವಿ.ಸಿಂಧು, ಇಸ್ರೋದ ಡಾ. ಸೋಮನಾಥ್ ಮೊದಲಾದವರು ಇವನೊಂದಿಗೆ ಸಂದರ್ಶನ ನಡೆಸಿದ್ದಾರೆ. ಅದರೊಂದಿಗೆ ಕೃಷ್ಣ, ರಾಮಾಯಣದಂಥ ವಿಷಯಗಳ ಕುರಿತಾಗಿಯೂ, ಅಧ್ಯಾತ್ಮ, ಆರೋಗ್ಯದ ಕುರಿತಾಗಿಯೂ, ಸ್ಟಾರ್ಟ್-ಅಪ್ ಕಂಪನಿಗಳನ್ನು ಆರಂಭಿಸುವುದು ಹೇಗೆ ಎನ್ನುವುದರಿಂದ ಹಿಡಿದು, ಜ್ಯೋತಿಷ್ಯದವರೆಗೆ, ಇಂಗ್ಲಿಷ್ ಮಾತನಾಡಲು ಸುಲಭವಾದ ವಿಧಾನ, ಉಡುಗೆ-ತೊಡುಗೆ ಧರಿಸುವುದು ಹೇಗೆ ಎನ್ನುವುದರವರೆಗೂ ಈತನ ಚಾನೆಲ್‌ನಲ್ಲಿ ಸಂದರ್ಶನ ನಡೆದಿದೆ ಎನ್ನುವುದು ನನಗೆ ತಿಳಿದದ್ದು ಈ ಘಟನೆ ನಡೆದ ನಂತರವೇ. ಕಳೆದ ಒಂದು ದಶಕದಲ್ಲಿ ಆತ ತನ್ನ ಯೂಟ್ಯೂಬ್ ಮತ್ತು ಪಾಡ್‌ಕಾಸ್ಟ್‌ನಿಂದ ಗಳಿಸಿದ ಮೊತ್ತ ಬರೋಬ್ಬರಿ 60 ಕೋಟಿ ರೂಪಾಯಿ. ಪ್ರತಿ ತಿಂಗಳು 35 ಲಕ್ಷ ರುಪಾಯಿ ಅದರಲ್ಲೂ ಪ್ರತಿ ಕಂತಿನಲ್ಲಿ ಆತ ಐದರಿಂದ ಏಳು ಲಕ್ಷ ರುಪಾಯಿ ದುಡಿಯುತ್ತಿದ್ದ ಎಂದು ಟೈಮ್ಸ್ ವರದಿ ಹೇಳುತ್ತದೆ. ಇರಲೂಬಹುದು, ಏಕೆಂದರೆ ಝೊಮ್ಯಾಟೋದಂಥ ದೊಡ್ಡ ಕಂಪನಿಗಳು ಕೂಡ ಅವನಿಗೆ ಜಾಹೀರಾತು ನೀಡುತ್ತಿದ್ದವಂತೆ.

ಅದೇನೋ ಅವನ ದುಡಿಮೆ ಆಯಿತು. ಆದರೆ ಪ್ರಮುಖ ಅಥವಾ ಹೆಸರಾಂತ ವ್ಯಕ್ತಿಗಳೆಲ್ಲ ಅವನೊಂದಿಗೆ ಯಾಕೆ ಸಂದರ್ಶನಕ್ಕೆ ಬರಬೇಕು? ಅದಕ್ಕೆ ಕಾರಣ ಒಂದೇ, ಅವನಿಗಿರುವ ಫಾಲೋವರ್ಸ್ ಅಥವಾ ಹಿಂಬಾಲಕರು. ಇವನೊಂದಿಗೆ ಸಂದರ್ಶನ ನಡೆಸಿದರೆ, ಅಷ್ಟು ಜನರನ್ನು ತಾವು ತಲುಪಬಹುದು ಎಂಬ ಖಯಾಲಿಯಿಂದಾಗಿ ಇವರೆಲ್ಲ ಬಂದು ಸಂದರ್ಶನವನ್ನು ನೀಡಿದರು. ನಾವು ಹೆಚ್ಚು ಜನರನ್ನು ತಲುಪಬಹುದು ಎಂಬ ಕಾರಣಕ್ಕಾಗಿ ಮಂತ್ರಿಗಳು, ಕಲಾವಿದರು, ಕ್ರೀಡಾಪಟುಗಳು ಬಂದು ಸಂದರ್ಶನ ನೀಡಿದ್ದಾರೆ. ಅವನಂತೆ ಇನ್ನೂ ಒಂದಷ್ಟು ಜನರಿಗೆ ಸಂದರ್ಶನ ನೀಡುತ್ತಾರೆ. ಅಂಥವರಿಗೆ ಪ್ರಶಸ್ತಿಯನ್ನೂ ನೀಡುತ್ತಾರೆ.

ಹೆತ್ತವರ ಬಗ್ಗೆಯೇ ಕೀಳಾಗಿ ಜೋಕ್ ಮಾಡಿದ ನಂತರ ಆತ ಕ್ಷಮೆ ಯಾಚಿಸುವ ನಾಟಕ ಮಾಡಿದ್ದಾನೆ. ಅದಕ್ಕೆ ಕೆಲವರು 'ಅದು ವಾಕ್ ಸ್ವಾತಂತ್ರ್ಯ, ಕ್ಷಮೆ ಯಾಚಿಸಿದ್ದಾಗಿದೆ, ಈ ವಿಷಯವನ್ನು ದೊಡ್ಡದಾಗಿ ಸಬಾರದು' ಇತ್ಯಾದಿ ಸಲಹೆ ನೀಡುತ್ತಿದ್ದಾರೆ. ನನಗೆ ಅರ್ಥವಾಗದ ವಿಷಯವೆಂದರೆ, ಜೋಕ್ ಮಾಡುವಾಗ ಆತ ಯಾರದ್ದೋ ಒತ್ತಾಯಕ್ಕೆ ಮಾಡಿದ್ದು ಎಂದಾಗಲೀ, ಒಲ್ಲದ ಮನಸ್ಸಿನಿಂದ ಮಾಡಿದ್ದು ಎಂದಾಗಲೀ ಅನಿಸಲಿಲ್ಲ. ಒಂದುವೇಳೆ ನಿಜವಾಗಿಯೂ ಪಶ್ಚಾತ್ತಾಪ ಪಟ್ಟಿದ್ದೇ ಹೌದಾದರೆ, ಮನೆಗೆ ಬೀಗ ಹಾಕಿ ಪರಾರಿಯಾಗಿದ್ದೇಕೆ? ಪೊಲೀಸರು ಎರಡು ಬಾರಿ ಸಮನ್ಸ್ ನೀಡಿದರೂ ಠಾಣೆಗೆ ಬರದೇ ಇರಲು ಕಾರಣವೇನು? ಆ ಕಾರ್ಯಕ್ರಮದಲ್ಲಿ ಆಯೋಜಕರನ್ನೂ ಸೇರಿಸಿ, ಇನ್ನೂ ನಾಲ್ಕು ಜನರಿದ್ದರು. ಅವರ ಅಭಿಪ್ರಾಯವೇನು? ಅವರ ಮೇಲೆ ಯಾವ ಕ್ರಮ? ಅಷ್ಟಕ್ಕೂ ಅಂಥವರ ಮೇಲೆ ಯಾರು ಕ್ರಮ ಕೈಗೊಳ್ಳಬೇಕು?

ಇತ್ತೀಚಿನ ದಿನಗಳಲ್ಲಿ ಒಟಿಟಿಯಲ್ಲಿ ಬರುವ ಸಿನಿಮಾ, ಧಾರಾವಾಹಿಗಳು, ತಕ್ಕಮಟ್ಟಿಗೆ ಬಿಗ್ ಬಾಸ್, ರೋಡೀಸ್, ಕೆಲವು ಸ್ಟ್ಯಾಂಡ್-ಅಪ್ ಕಾಮಿಡಿ ಕಾರ್ಯಕ್ರಮಗಳನ್ನು ನೋಡಿದರೆ, ತಾಯಿ, ಅಕ್ಕ-ತಂಗಿಯರ ಬೈಗುಳಗಳೆಲ್ಲ 'ಬೈಗುಳ'ದ ಹಣೆಪಟ್ಟಿ ಕಳಚಿ, ಸಾಮಾನ್ಯ ಪದಗಳಾಗುತ್ತಿವೆ. ವ್ಯಕ್ತಿ ನಿಂದನೆ ಸ್ವಾಭಾವಿಕವಾಗಿವೆ. ಜನ ಅದನ್ನು ದುಡ್ಡುಕೊಟ್ಟು ನೋಡಲು ಹೋಗುತ್ತಿದ್ದಾರೆ ಎಂದರೆ ಅದನ್ನು ಇಷ್ಟಪಡುತ್ತಿದ್ದಾರೆ ಎಂದು ವಾದಿಸುವವರೂ ಇದ್ದಾರೆ. ಇರಬಹುದು, ಗೊತ್ತಿದ್ದೂ ಗೊತ್ತಿದ್ದೂ ಹೋಗುವವರಿಗೆ ಯಾರೂ ಅಡ್ಡಿಪಡಿಸಲಾಗುವುದಿಲ್ಲ, ಅದು ಒಳ್ಳೆಯದೋ, ಕೆಟ್ಟದ್ದೋ, ಅವರವರ ವಿವೇಚನೆಗೆ ಬಿಟ್ಟದ್ದು. ಅವರು ಹೋಗುವಾಗ ತಮ್ಮ ಮನೆಯವರನ್ನೂ, ಮಕ್ಕಳನ್ನೂ ಕರೆದುಕೊಂಡು ಹೋಗುತ್ತಾರೆಯೇ ಎನ್ನುವುದಕ್ಕೆ ಅವರೇ ಉತ್ತರಿಸಬೇಕು. ಒಳ್ಳೆಯ ಕಾರ್ಯಕ್ರಮವಾದರೆ ಅಪ್ಪ-ಅಮ್ಮ, ಮಡದಿ-ಮಕ್ಕಳ ಜತೆಗೂ ನೋಡಬಹುದಲ್ಲ! ಇನ್ನು ಕೆಲವರ ವಾದ ಏನೆಂದರೆ, ನಾವು ಜಗತ್ತಿನಲ್ಲಿ ನಡೆಯದೇ ಇರುವುದನ್ನು ತೋರಿಸುವುದಿಲ್ಲ, ಹೇಳುವುದಿಲ್ಲ, ಇಂಥವೆಲ್ಲ ಜಗತ್ತಿನಲ್ಲಿ ನಡೆಯುತ್ತವೆ ಎಂದಾದರೆ ಯಾಕೆ ತೋರಿಸಬಾರದು? ಸರಿಯಾಗಿಯೇ ಇದೆ. ಆದರೆ ನೀವು ಯಾವ ರೀತಿಯಲ್ಲಿ ತೋರಿಸುತ್ತೀರಿ? ಯಾವ ಮಾತಿನಲ್ಲಿ ತೋರಿಸುತ್ತೀರಿ ಎನ್ನುವುದು ಪ್ರಮುಖವಾಗಿರುತ್ತದೆ. ನಿಮ್ಮಲ್ಲಿ ಎಷ್ಟು ಜನ 'ದೇವದಾಸಿ' ನಾಟಕ ನೋಡಿದ್ದೀರೋ ಗೊತ್ತಿಲ್ಲ, ವೇಶ್ಯಾವಾಟಿಕೆಯ ಕರಾಳ ಮುಖವನ್ನು ತೋರಿಸುವ ನಾಟಕ ಅದು. ಅದರಲ್ಲಿ ಮಾಸ್ಟರ್ ಹಿರಣ್ಣಯ್ಯ ನಾಜೂಕಯ್ಯನ ಪಾತ್ರ ಮಾಡುತ್ತಿದ್ದರು. ತಮ್ಮ ಖಡಕ್ ಮಾತಿಗೆ ಹೆಸರಾದ ಹಿರಣ್ಣಯ್ಯ ಕೂಡ ಅಲ್ಲಿ ಅಳತೆ ತಪ್ಪಿ ಮಾತಾಡಲಿಲ್ಲ. ಇಂದಿಗೂ ಯೂಟ್ಯೂಬ್‌ನಲ್ಲಿ ಆ ನಾಟಕ ಲಭ್ಯವಿದೆ. ಆ ಪಾತ್ರವನ್ನು ಇಂದಿನ ಒಟಿಟಿ, ಯೂಟ್ಯೂಬ್ ಪ್ರಭಾವಿಗಳಿಗೆ ಕೊಟ್ಟರೆ ಅದೆಷ್ಟು ಅಶ್ಲೀಲ ಮಾತಾಡುತ್ತಿದ್ದರೋ ದೇವರೇ ಬಲ್ಲ.

ಕೊನೆಯದಾಗಿ, ಇದಕ್ಕೆ ಕಡಿವಾಣ ಬೇಡವೇ? ಇಂದು ಮಕ್ಕಳ ಕೈಯಲ್ಲೂ ಮೊಬೈಲ್ ಬಂದು ಕುಳಿತಿದೆ. ಅವರು ಇಂಥದ್ದನ್ನೆಲ್ಲ ನೋಡುವುದಿಲ್ಲವೇ ಎಂದರೆ, ಪಾಲಕರು ಕಾಳಜಿವಹಿಸಬೇಕು ಎನ್ನುತ್ತಾರೆ. ಒಂದು ಹಂತದವರೆಗೆ ಪಾಲಕರು ನೋಡಬಹುದೇ ವಿನಾ ದಿನದ 24 ಗಂಟೆಯೂ ಪಾಲಕರು ಮಕ್ಕಳ ಹಿಂದೆ ಇರಲು ಸಾಧ್ಯವಿಲ್ಲ. ಇಂದಿನ ಮಕ್ಕಳು, ಅದರಲ್ಲೂ ಯುವಕರು ಅದನ್ನು ಇಷ್ಟಪಡುವುದೂ ಇಲ್ಲ. ಚಲನಚಿತ್ರಗಳಿಗೆ ಲಾಗೂ ಆಗುವ ಸೆನ್ಸಾರ್ ನಿಯಮ ಜಾರಿಗೊಳಿಸುವ ಸರಕಾರದ ಇಲಾಖೆಗಳು ಒಟಿಟಿಗಳಿಗೂ, ಯೂಟ್ಯೂಬ್‌ಗಳಿಗೂ ಈ ನಿಯಮವನ್ನು ಯಾಕೆ ಜಾರಿಗೊಳಿಸಬಾರದು? ಯಾಕೆ ಸ್ಥಳೀಯ ಆಡಳಿತ ಸಂಸ್ಥೆಗಳು, ಕಾರ್ಯಕ್ರಮದ ಆಯೋಜಕರಿಂದ ವಿಷಯ, ವಿವರಗಳನ್ನು ಪಡೆದು, ಒಪ್ಪಿತವಾದಲ್ಲಿ ಮಾತ್ರ ಪರವಾನಗಿಯನ್ನು ನೀಡಬಾರದು? ಅದೇನೂ ಕಷ್ಟದ ಕೆಲಸವಲ್ಲ, ಬಹುತೇಕ ಕೊಲ್ಲಿ ರಾಷ್ಟ್ರಗಳಲ್ಲಿ ಈ ನಿಯಮ ಜಾರಿಯಲ್ಲಿದೆ. ಒಂದು ಕಾರ್ಯಕ್ರಮಕ್ಕೆ ಅನುಮತಿ ಪಡೆಯಬೇಕಾದರೆ, ಮೊದಲೇ ಆ ಕಾರ್ಯಕ್ರಮದ ಸಂಪೂರ್ಣ ವಿವರ ನೀಡಿ ಅನುಮತಿ ಪಡೆಯಬೇಕು. ಈ ಕಾನೂನು ಸೌದಿ ಅರೇಬಿಯಾದಲ್ಲೂ ಇದೆ, ದುಬೈನಲ್ಲೂ ಇದೆ. ಭಾರತದಲ್ಲಿ ಕಾನೂನು, ಸ್ವಾತಂತ್ರ್ಯ ಎಂದು ಕಿರುಚುವ, ದುಬೈ ನಗರಿಯನ್ನು ಸ್ವರ್ಗ ಎಂದು ಬಣ್ಣಿಸುವ ಇವರು ಅಲ್ಲಿ ಇಂಥ ಒಂದು ಕಾರ್ಯಕ್ರಮ ಮಾಡಲಿ ನೋಡೋಣ! ಅಂಥ ಸಂದರ್ಭದಲ್ಲಿ ಇವರಿಗೆ ಭಾರತವೇ ಸ್ವರ್ಗ! ನಮ್ಮ ದೇಶ ಯಾವಾಗ ಎಚ್ಚೆತ್ತುಕೊಳ್ಳುತ್ತದೆಯೋ!?

ನಾರದ ಸಂಚಾರ
ಕಲಹಪ್ರಿಯ
naadigru@gmail.com

ಬೆಲೆಯೇರಿಕೆಯ ಪರ್ವ!

ಕೆಲವರ ಗ್ರಹಚಾರವೇ ಹಾಗೆ, ಒಂದೋ ಅವರು ಮತ್ತೊಬ್ಬರಿಂದ ಮೋಸ ಹೋಗಲೆಂದೇ ಹುಟ್ಟಿರುತ್ತಾರೆ, ಇಲ್ಲವೇ ತಾವು ಮಾಡದ ತಪ್ಪಿಗೆ ಬೆಲೆಯೇರಿಕೆ ರೂಪದಲ್ಲಿ ಹಿಗ್ಗಾಮುಗ್ಗಾ ಚಾಟಿಯೇಟು ತಿನ್ನಬೇಕಾದ ದುರದೃಷ್ಟವಂತರಾಗಿರುತ್ತಾರೆ. ಕಸ್ತೂರಿ ಕರ್ನಾಟಕದ ಜನರು ಈ ಪೈಕಿ ಯಾವ ವರ್ಗಕ್ಕೆ ಸೇರಿದವರು ಎಂಬುದನ್ನು ನಿರ್ಧರಿಸುವುದನ್ನು ಓದುಗರಿಗೇ ಬಿಟ್ಟಿದ್ದಾರೆ ಕಲಹಪ್ರಿಯ ನಾರದರು!

ಇದು ಸುಮ್ಮನೇ 'ಲೂಸ್ ಟಾಕ್' ರೀತಿಯಲ್ಲಿ ಆಡುತ್ತಿರುವ ಮಾತಲ್ಲ, ನಮ್ಮ ಜನರು ಅನುಭವಿಸುತ್ತಿರುವ ಕಷ್ಟ-ಕೋಟಲೆಗಳ ಪರಂಪರೆಯ ಪ್ರಾಮಾಣಿಕ ಪ್ರಸ್ತುತಿ. ಬಸ್ ಪ್ರಯಾಣ ದರಗಳು ಏರಿಕೆ ಕಂಡಿದ್ದಾಯ್ತು. ನೀರಿನ ದರ, ಮೆಟ್ರೋ ಪ್ರಯಾಣದರಗಳು ಜನರಿಗೆ ಬಿಸಿ ಮುಟ್ಟಿಸಿದ್ದಾಯ್ತು, ದಿನಬಳಕೆಯ ವಸ್ತುಗಳು ಮತ್ತು ಆಹಾರ ಪದಾರ್ಥಗಳ ಬೆಲೆ 'ಗಗನಗಾಮಿ' ಆಗಿದ್ದಾಯ್ತು. ಈಗ ಜನರಿಗೆ 'ಕರೆಂಟ್ ಷಾಕ್' ನೀಡಲು ಸಂಬಂಧಪಟ್ಟವರು ಹತಾರಗಳನ್ನು ರೆಡಿ ಮಾಡಿಕೊಳ್ಳುತ್ತಿದ್ದಾರಂತೆ. ನೀರು, ಹಾಲು-ಹಣ್ಣು-ತರಕಾರಿ, ಆಹಾರ ಪದಾರ್ಥಗಳ ಬೆಲೆಯೇರಿಕೆ ಆದಾಗ, ''ಹಿಂಗೆ ಏರಿಕೆಯಾದ್ರೆ ನಾವೆಲ್ಲಾ ಹೊಟ್ಟೆಗೆ ಹಿಟ್ಟಿನ ಬದಲು ಮಣ್ಣು ತಿನ್ನಬೇಕಾಗುತ್ತೆ'' ಅಂತ ಜನರು ಆಕ್ರೋಶ ವ್ಯಕ್ತಪಡಿಸಿದ್ದುಂಟು. ಇಷ್ಟು ಸಾಲದೆಂಬಂತೆ ವಿದ್ಯುತ್ ದರವೂ ಏರಿಬಿಟ್ಟರೆ ಅಲ್ಲಿಗೆ ಮುಗೀತ್! ಬಾಯಿ ಬಡ್ಕೊಳ್ಳೋದೊಂದೇ ಬಾಕಿ!

ಮತ್ತೊಂದೆಡೆ, ಪ್ರತಿ ಕೆ.ಜಿ. ಕಾಫಿಪುಡಿಯ ಬೆಲೆಯು 850 ರುಪಾಯಿಗಳಿಂದ 1,100 ರುಪಾಯಿವರೆಗೆ ಏರಿಕೆಯಾಗಿರೋದ್ರಿಂದ, ಒಂದು ಕಪ್ ಕಾಫಿ ಬೆಲೆಯಲ್ಲಿ ಬರೋಬ್ಬರಿ 5 ರುಪಾಯಿ ಹೆಚ್ಚಳ ಆಗೋ ಸಾಧ್ಯತೆಯಿದೆ ಎಂಬ ಸುದ್ದಿಗಳು ಹರಿದಾಡುತ್ತಿವೆ. ಇದನ್ನು ಓದಿದವರು ಬಿಸಿಕಾಫಿಯಿಂದ ಬಾಯಿ ಸುಟ್ಟುಕೊಳ್ಳುವುದಿರಲಿ, ಈ ಸುದ್ದಿಯನ್ನು ಕೇಳಿಯೇ ಕಿವಿಯನ್ನು ಸುಟ್ಟುಕೊಳ್ಳುವಂತಾಗಿದೆ ಕಣ್ರೀ...

ಅಯ್ಯೋ ದುರ್ವಿಧಿಯೇ...

ತಮಿಳುನಾಡಿನ ಮಾಜಿ ಮುಖ್ಯಮಂತ್ರಿ ದಿ.ಜಯಲಲಿತಾ ಅವರಿಗೆ ಸೇರಿದ್ದ ಕೋಟ್ಯಂತರ ರುಪಾಯಿ ಬೆಲೆಬಾಳುವ ಸ್ಥಿರಾಸ್ತಿ ಹಾಗೂ ಚರಾಸ್ತಿಗಳನ್ನು, ವಿಶೇಷ ನ್ಯಾಯಾಲಯದ ಆದೇಶದಂತೆ ತಮಿಳುನಾಡು ಸರಕಾರಕ್ಕೆ ಹಸ್ತಾಂತರಿಸಲಾಗಿದೆಯಂತೆ. ಹೀಗೆ ಸರಕಾರದ ಪಾಲಾದ ಸ್ವತ್ತುಗಳಲ್ಲಿ ಜಮೀನು, ಅಪಾರ ಚಿನ್ನಾಭರಣ ಮತ್ತು ಇತರ ವಸ್ತುಗಳು ಸೇರಿವೆಯಂತೆ. ಅದರಲ್ಲೂ 27 ಕೆ.ಜಿ.ಯಷ್ಟು ಚಿನ್ನವು ಸರಕಾರದ ತೆಕ್ಕೆಯನ್ನು ಸೇರಲಿದೆ ಎಂಬ ಸುದ್ದಿ ಓದಿದ ಕೆಲ ಹೆಂಗೆಳೆಯರಂತೂ, ''ಕೊಟ್ಟಿದ್ದು ತನಗೆ, ಬಚ್ಚಿಟ್ಟಿದ್ದು ಪರರಿಗೆ ಅಂತ ಅಷ್ಟಿಲ್ಲದೆ ಹೇಳಿದ್ದಾರಾ ನಮ್ಮ ಪೂರ್ವಜರು?'' ಎಂದು ಹಳಹಳಿಸುತ್ತಾ, ನೆಟಿಗೆ ಮುರಿಯುತ್ತಿದ್ದಾರಂತೆ!

ಸಂಸ್ಕೃತಿ ಸಮ್ಮಿಲನ ಮತ್ತು ಸಮಯಭೇದದ ಸುತ್ತಮುತ್ತ ಒಂದು ಇಣುಕುನೋಟ

ಬಸವ ಮಂಟಪ
ರವಿ ಹಂಜ್
vveditoped@gmail.com

ಭಾಗ 1

ಎಡಪಂಥವು ಆರ್ಯರನ್ನು 'ಮಧ್ಯ ಏಷ್ಯಾದಿಂದ ಬಂದ ವಲಸಿಗರು' ಎಂದರೆ ಬಲಪಂಥವು 'ಅವರು ಇಲ್ಲಿಂದಲೇ ಅಲ್ಲಿಗೆ ಹೋಗಿ ತಿರುಗಿ ಬಂದವರು' ಎನ್ನುತ್ತದೆ. ಈ ಎಲ್ಲಿಂದಲೋ ಬಂದವರು ಮತ್ತು ತಿರುಗಿ ಬಂದವರು ತಾವು ಬರುವಾಗ ಅಲ್ಲಿನ ಸಂಸ್ಕೃತಿಯನ್ನು ತಂದರು ಮತ್ತದನ್ನು ಸೌಹಾರ್ದಯುತವಾಗಿ ನೆಲಮೂಲಿಗರೊಂದಿಗೆ ಒಡಗೂಡಿ ಸಂಯೋಜಿಸಿದರು. ಹೀಗೆ ಬಂದವರು ಈಜಿಪ್ಟಿನವರು ಎಂದು ಕೆಲವರು ವಾದಿಸಿದರೆ, ಮತ್ತೆ ಕೆಲವರು ಯುರೋಪಿನಿಂದ ಬಂದವರು ಎನ್ನುತ್ತಾರೆ. ಈ ಎರಡೂ ಮಧ್ಯ ಏಷ್ಯಾ ಅಲ್ಲ ಎಂಬುದು ಗಮನಾರ್ಹ. ಹಾಗಾಗಿ ಮಧ್ಯ ಏಷ್ಯಾದಿಂದ ಬಂದವರು ಇಲ್ಲಿನ ಅಗ್ನಿ ಆರಾಧಕರಾಗಿದ್ದ ಪಾರ್ಶ್ವ, ಪಾರ್ಥೇನಿಯನ್ನರಾಗಿ ಬಲಪಂಥದವರು ಹೇಳುವಂತೆ ಹೊರಹೋಗಿ ತಿರುಗಿ ಬಂದವರು ಎಂಬುದು ಗಮನಾರ್ಹ. ಅಂದರೆ ಬೇರೆ ಯಾವ ಪ್ರದೇಶದಿಂದಲೂ ವಲಸಿಗರು ಭಾರತಕ್ಕೆ ಬರಲಿಲ್ಲವೇ? ಬಂದಿದ್ದರೆ ಅವರು ಯಾರು?

ವೋಲ್ಗಾ ತೀರದಿಂದ ಗಂಗಾ ತೀರಕ್ಕೆ ವಲಸೆ ಬಂದ ರಷ್ಯಾ ಮೂಲದ ಬಿಳಿಯರೇ ಆರ್ಯರು ಎಂಬ ಕಮ್ಯುನಿಸ್ಟರ ಥಿಯರಿ ಇದ್ದರೂ ಅದರ ಬಗ್ಗೆ ನಂಬಲರ್ಹ ಮಾಹಿತಿಯ ಕೊರತೆ ಇದೆ. ಅದನ್ನು ಭಾರತೀಯ ಕಮ್ಯುನಿಸ್ಟರೇ ಪರಿಗಣಿಸುತ್ತಿಲ್ಲ. ಮಹಾಕಾವ್ಯಗಳಾದ ರಾಮಾಯಣ ಮತ್ತು ಮಹಾಭಾರತಗಳಲ್ಲಿ ಯವನರ ಕುರಿತಾದ ಉಲ್ಲೇಖವಿದೆ. ಅಂದು ಗ್ರೀಕರನ್ನು ಯವನರು ಎನ್ನುತ್ತಿದ್ದರು. ಹಾಗಾಗಿ ಗ್ರೀಕರು ಇವೆರಡೂ ಗ್ರಂಥರಚನೆಗೂ ಮುನ್ನವೇ ಭಾರತದಲ್ಲಿ ನೆಲೆ ನಿಂತಿದ್ದ ವಿದೇಶಿ ವಲಸೆಗಾರರು ಎನ್ನಬಹುದು. ಸದ್ಯಕ್ಕೆ ಈ ಗ್ರಂಥಗಳ ಕಾಲವನ್ನು ಚರ್ಚಿಸದೆ ಗ್ರೀಕರ ಬಗ್ಗೆ ಗಮನ ಹರಿಸೋಣ. ಏಕೆಂದರೆ ಗ್ರೀಕರಿಲ್ಲದೆ ಭಾರತವಿಲ್ಲ ಎಂಬುದು ಪ್ರಮಾಣೀಕೃತ ಸಂಗತಿ!

ಅಲೆಗ್ಸಾಂಡರನಿಗಿಂತ ಮುಂಚೆಯೇ ಸಾಕಷ್ಟು ಗ್ರೀಕರು ಭಾರತಕ್ಕೆ ವಲಸೆ ಬಂದಿದ್ದರೆನ್ನಲಾಗಿದೆ. ಆ ರೀತಿ ವಲಸೆ ಬಂದ ಗ್ರೀಕರು ತಮ್ಮೊಂದಿಗೆ ತಮ್ಮ ಸಂಸ್ಕೃತಿಯ ದೇವಾನುದೇವತೆಗಳನ್ನು ತಂದಿದ್ದರು. ಅವರ ಆಲೋಚನೆಯ ದೇವರುಗಳನ್ನು ಹಿಂದೂಗಳು ತಮ್ಮ ಆರಾಧನೆಗಳೊಂದಿಗೆ ಸಂಯೋಜಿಸಿಕೊಳ್ಳುತ್ತಾ ಹಿಂದೂ ದೇವಲೋಕ ಸೃಷ್ಟಿಸಿಕೊಂಡರೆನ್ನಲಾಗುತ್ತದೆ. ಇದಕ್ಕೆ ಪೂರಕವಾಗಿ ಗ್ರೀಕರ ಜಿಯಸ್ ಮತ್ತು ಋಗ್ವೇದದ ಇಂದ್ರರಲ್ಲಿ ಸಾಕಷ್ಟು ಸಾಮ್ಯಗಳಿವೆ. ಜಿಯಸ್ಸನ ಆಯುಧ ಸಿಡಿಲಾಕೃತಿಯಲ್ಲಿದ್ದರೆ, ಅದೇ ಆಕಾರದ ವಜ್ರಾಯುಧ ಇಂದ್ರನ ಆಯುಧವಾಗಿತ್ತು. ಜಿಯಸ್ ಒಲಿಂಪಸ್ ಪರ್ವತದಲ್ಲಿದ್ದರೆ, ಇಂದ್ರ ಮೇರು ಪರ್ವತದಲ್ಲಿದ್ದ. ಜಿಯಸ್ ಮತ್ತು ಇಂದ್ರರಿಬ್ಬರೂ ಹವಾಮಾನಗಳ ದೇವತೆಗಳೆನಿಸಿದ್ದರು ಅಥವಾ ಹವಾಮಾನಗಳ ಮೇಲೆ ಹಿಡಿತ ಹೊಂದಿದ್ದರು. ಅದೇ ರೀತಿ ಗ್ರೀಕ್ ಹೀರಾ ಗೃಹ ಮತ್ತು ಸಂಪತ್ತಿನ ದೇವತೆಯಾಗಿದ್ದರೆ, ಹಿಂದೂಗಳ ಲಕ್ಷ್ಮಿ ಐಶ್ವರ್ಯದ ದೇವತೆಯಾಗಿದ್ದಳು. ಗೃಹ ಖಾತೆ ದೊಡ್ಡದೆನಿಸಿ ಪಾರ್ವತಿಯನ್ನು ಸೃಷ್ಟಿಸಿದರು. ಅಲ್ಲಿ ಅಥಿನಾ ವಿದ್ಯಾಬುದ್ಧಿಯ ದೇವತೆಯಾದರೆ, ನಮ್ಮಲ್ಲಿ ಸರಸ್ವತಿ ಅದೇ ವಿದ್ಯಾಬುದ್ಧಿಯ ದೇವತೆಯಾದಳು. ಹೇಡಸ್ ಯಮನಾಗಿ, ಪೊಸೈಡನ್ ವರುಣನಾಗಿ, ಹೆಫೋಯಿಸ್ಟಸ್ ವಿಶ್ವಕರ್ಮನಾಗಿ, ಅಪೋಲೊ ಆದಿತ್ಯನಾಗಿ, ಪ್ರೇಮಬಾಣ ಬಿಡುವ ಕ್ಯೂಪಿಡ್ ಕಾಮದೇವನಾದನು. ಹೀಗೆ ಗ್ರೀಕ್-ಹಿಂದೂ ದೇವತೆಗಳಲ್ಲಿ ಸಾಮ್ಯತೆಯಿದೆ. ಈ ದೇವತೆಗಳು ಕರ್ತವ್ಯದಲ್ಲಷ್ಟೇ ಅಲ್ಲದೆ ತಮ್ಮ ಆಯುಧ, ವಾಹನಗಳಲ್ಲಿ ಕೂಡಾ ಸಾಕಷ್ಟು ಸಾಮ್ಯತೆಯನ್ನು ಹೊಂದಿವೆ. ಹಿಂದೂ-ಗ್ರೀಕ್ ಸಂಸ್ಕೃತಿಯ ಸಮ್ಮಿಲನಕ್ಕೆ ಭಾರತದಾದ್ಯಂತ ಸಾಕ್ಷಿ ಪುರಾವೆಗಳಿವೆ. ಇತಿಹಾಸಜ್ಞರಾದ ಎಚ್.ಜಿ. ರಾಲಿನ್ಸನ್, ಗ್ರೀಕ್ ಪೈಥಾಗರಸ್ ಅನುಯಾಯಿಗಳ ಗಣಿತಸೂತ್ರ, ತತ್ವಜ್ಞಾನ, ಆಚರಣೆಗಳು ಬಹುಪಾಲು ಕ್ರಿಸ್ತಪೂರ್ವ 6ನೇ ಶತಮಾನದ ಭಾರತದಲ್ಲಿದ್ದವುಗಳೇ ಆಗಿದ್ದವೆಂದು ಅಭಿಪ್ರಾಯ ಪಟ್ಟಿದ್ದಾರೆ. ಅದಲ್ಲದೇ 11ನೇ ಶತಮಾನದ ಪರ್ಷಿಯನ್ ಯಾತ್ರಿಕ 'ಅಲ್ ಬರೂನಿ' ಭಾರತ, ಗ್ರೀಕ್ ಮತ್ತು ರೋಮನ್ನರ ಖಗೋಳ ಶಾಸ್ತ್ರಗಳಲ್ಲಿನ ಸಾಮ್ಯತೆಯ ಕುರಿತು ಭಾರತದ ಬಗೆಗಿನ ತನ್ನ ಪುಸ್ತಕದಲ್ಲಿ ಸವಿವರವಾಗಿ ಬರೆದಿದ್ದಾನೆ. ಗ್ರೀಕ್ ಮತ್ತು ಸಂಸ್ಕೃತಗಳೆರಡರಲ್ಲಿಯೂ ಪ್ರಾವೀಣ್ಯವನ್ನು ಹೊಂದಿದ್ದ ಈತ ಗ್ರೀಕ್ ಮತ್ತು ಭಾರತೀಯ ಸಂಸ್ಕೃತಿಗಳ ಸಾಮ್ಯತೆಗೆ ಆಶ್ಚರ್ಯ ವ್ಯಕ್ತಪಡಿಸಿದ್ದಾನೆ. ತಮಿಳು ಸಂಗಮ ಸಾಹಿತ್ಯದಲ್ಲಿ ಕೂಡಾ ಯವನರ ಮದ್ಯ, ಸಂಗೀತದ ವರ್ಣನೆ ಇದೆ. ಪ್ರಪ್ರಥಮ ಗರುಡಗಂಬ ಎನ್ನಲಾದ ಹೆಲಿಯೋಧರಸ್ ಸ್ಥಂಭದ ಮೇಲೆ ಬ್ರಾಹ್ಮಿ ಲಿಪಿಯ ಪ್ರಾಕೃತ ಭಾಷೆಯಲ್ಲಿ ದೇವರ ದೇವ ವಸುದೇವನ ಈ ಗರುಡಗಂಬವನ್ನು ಯೋನ (ಯವನ) ದೊರೆ ತಕ್ಷಶಿಲೆಯ ಅಮಾತ್ಯಲಿಖಿತನ ರಾಯಭಾರಿಯಾಗಿ ತಕ್ಷಶಿಲೆಯ ದಿಯೋನ ಪುತ್ರ ಹೆಲಿಯೋಧರ ಭಾಗವತನು, ಕಾಶೀಪುತ್ರ ಭಾಗಭದ್ರನಿಗೆ ಅರ್ಪಿಸಿರುವುದು. ಆತ್ಮನಿಗ್ರಹ, ದಾನ ಮತ್ತು ಜಾಗೃತಿಯೆಂಬ ಮೂರು ಹೆಜ್ಜೆಗಳೇ ಅಮರತ್ವಕ್ಕೆ ಕೊಂಡೊಯ್ಯುತ್ತವೆ ಎಂದು ಮೇಲೆ ಕೆತ್ತಲಾಗಿದೆ (ಲಿಪಿಯ ಮೂಲ ತರ್ಜುಮೆ: ರಿಚರ್ಡ್ ಸಾಲೋಮನ್, ಪ್ರೊಫೆಸರ್, ಏಷ್ಯನ್ ಭಾಷಾ ಅಧ್ಯಯನ ವಿಭಾಗ, ವಾಷಿಂಗ್ಟನ್ ವಿಶ್ವವಿದ್ಯಾಲಯ). ಹಿಂದೂ ಸಂಸ್ಕೃತಿಯ ವಿಷ್ಣುಭಕ್ತರಾಗಿದ್ದ ಗ್ರೀಕರು ಗರುಡಗಂಬವನ್ನು ಸ್ಥಾಪಿಸುವ ಮೂಲಕ ಪ್ರಪ್ರಥಮವಾಗಿ ಗ್ರೀಕ್ ವಿನ್ಯಾಸವನ್ನು ಭಾರತದ ಹಿಂದೂ ದೇವಸ್ಥಾನಗಳ ವಿನ್ಯಾಸಕ್ಕೆ ಸಂಯೋಜಿಸಿದರೆಂದೂ ಮತ್ತು ಈ ಸ್ತಂಭವು ವಿಷ್ಣುವಿನ ಕುರಿತಾದ ಅತ್ಯಂತ ಹಳೆಯ ಕುರುಹಾಗಿದೆ ಎಂದೂ ಇತಿಹಾಸಜ್ಞರು ಅಭಿಪ್ರಾಯಿಸಿದ್ದರು. ಆದರೆ ಆ ವಾದವನ್ನು ತಳ್ಳಿಹಾಕುತ್ತಾ ಇತಿಹಾಸಜ್ಞ ಅಲನ್ ಡಾಲಕ್ವಿಸ್ಟ್ ''ಇದು ವಿಷ್ಣುವನ್ನು ಕುರಿತಾಗಲೀ ಅಥವಾ ಗ್ರೀಕರು ವೈಷ್ಣವರಾಗಿದ್ದರೆಂಬುದಾಗಲೀ ಸರಿಯಲ್ಲ. ಬುದ್ಧನು ಕೂಡಾ ದೇವರ ದೇವನೆಂದೂ, ಬೌದ್ಧರು ಇಂದ್ರನನ್ನು ವಸುದೇವನೆಂದೂ ಕರೆಯುತ್ತಿದ್ದರು'' ಎನ್ನುತ್ತಾರೆ. ಆದರೆ ಈ ವಾದವನ್ನು ನಂತರ ಕ್ಯೂಪರ್ ಸೇರಿದಂತೆ ಸಾಕಷ್ಟು ಇತಿಹಾಸಜ್ಞರು ತಳ್ಳಿಹಾಕುತ್ತಾ ''ಗ್ರೀಕರು ವೈಷ್ಣವರೇ ಆಗಿದ್ದರು. ವಿಷ್ಣು, ಕೃಷ್ಣ, ಬಲರಾಮರ ಕುರಿತು ಬೌದ್ಧ ನಂಬಿಕೆಯ ಸುತ್ತಪೀಠಕದ ಜಾತಕ ಕಥೆಗಳಲ್ಲಿ ಕೇಳಿಬರುತ್ತದೆ. ನಿದ್ದೇಶ (ಚೂಲ ನಿದ್ದೇಸಾ) ಎಂಬ ಬೌದ್ಧ ಗ್ರಂಥವು ಈ ಕುರಿತಾಗಿ ವಿವರಗಳನ್ನು ಹೊಂದಿದೆ. ವೈಷ್ಣವವೆಂಬುದು ಬೌದ್ಧರಲ್ಲೇ ಒಂದು ಪಂಗಡವಾಗಿದ್ದು ಅವರೆಲ್ಲಾ ಬೌದ್ಧಧರ್ಮೀಯರಾಗಿದ್ದರು. ಅಂದರೆ ಗ್ರೀಕರಾಗಲೇ ಬೌದ್ಧ-ವೈಷ್ಣವ ಪಂಥವನ್ನು ಕಟ್ಟಿಕೊಂಡಿದ್ದರು'' ಎನ್ನುತ್ತಾ ಪುರಾವೆಯನ್ನೊದಗಿಸುತ್ತಾರೆ. ಒಟ್ಟಾರೆ ವೈಷ್ಣವದ ಮೂಲ ಬೌದ್ಧಧರ್ಮವೆಂಬುದನ್ನು ಈ ಎರಡೂ ವಾದಗಳು ಸಮ್ಮತಿಸುತ್ತವೆ. ಕ್ರಿಸ್ತಪೂರ್ವ 3ನೇ ಶತಮಾನಕ್ಕೂ ಹಿಂದೆಯೇ ಬೌದ್ಧರಾಗಿ ಬುದ್ಧನ ಸ್ತೂಪಗಳನ್ನು ಕಟ್ಟುತ್ತಾ, ಹಿಂದೂಗಳಾಗಿ ಗರುಡಗಂಬಗಳನ್ನು ಸ್ಥಾಪಿಸಿದ ಗ್ರೀಕರು, ಮುಂದಿನ ಶತಮಾನಗಳಲ್ಲಿ ದಕ್ಷಿಣ ಭಾರತದಲ್ಲಿ ಕ್ಷತ್ರಿಯ, ಶೂದ್ರರಾಗುತ್ತ ಬಹಳಷ್ಟು ಶಿಲ್ಪ ಕಲಾಕೃತಿಗಳ ದೇವಸ್ಥಾನ, ಸ್ಮಾರಕಗಳಿಗೆ ವಾಸ್ತುಶಿಲ್ಪಿಗಳಾಗಿ ಸಾಕಷ್ಟು ಕಾಣಿಕೆ ನೀಡಿದ್ದಾರೆ. ನಂತರದ ಶತಮಾನಗಳಲ್ಲಿ ಹೆಚ್ಚು ಹೆಚ್ಚಾಗಿ ಜನಾಂಗೀಯವಾಗಿ ಬೆರೆತು ಯವನರು ಭಾರತೀಯರೇ ಆಗಿಹೋದುದರಿಂದ ಅವರ ವಾಸ್ತುಶಿಲ್ಪ ವಿನ್ಯಾಸದ ಕೊಡುಗೆ ಗ್ರೀಕರ ಯಾ ಯವನರದೆಂದು ಗುರುತಿಸಿಕೊಂಡಿಲ್ಲವೆಂದು ಸಾಕಷ್ಟು ಇತಿಹಾಸಜ್ಞರು ಅಭಿಪ್ರಾಯಪಟ್ಟಿದ್ದಾರೆ.

ಯಾವಾಗ ಆರಾಧನೆಗಳು ಆಕಾರ ಪಡೆದವೋ ಆಗ ಭಾಗವತದ ಭಗ (ಯೋನಿ), ನೆಲಮೂಲಿಗರ ಲಿಂಗ ಸೇರಿ ಶಿವಲಿಂಗಾಕೃತಿಯಾಗಿರಬೇಕು. ಏಕೆಂದರೆ ಅಲ್ಲಿಯವರೆಗಿನ ಲಿಂಗಾಕೃತಿಗಳು ಕೇವಲ ಶಿಶ್ನರೂಪದಲ್ಲಿದ್ದವೇ ಹೊರತು ಯೋನಿಪೀಠದ ಭಾಗವಿರಲಿಲ್ಲ ಎಂದು ಸಂಶೋಧಕರು ಅಭಿಪ್ರಾಯ ವ್ಯಕ್ತಪಡಿಸಿದ್ದಾರೆ. ಅದಕ್ಕೆ ಸಾಕ್ಷಿಯಾಗಿ ಆಂಧ್ರಪ್ರದೇಶದಲ್ಲಿರುವ ಯೋನಿಪೀಠವಿರದ ಗುಡಿಮಲ್ಲ ಲಿಂಗವನ್ನು ತೋರುತ್ತಾರೆ. ಈ ಎಲ್ಲಾ ಬೆಳವಣಿಗೆಗಳು ಹರಪ್ಪಾ ಮೊಹೆಂಜೋದಾರೋ ನಾಗರಿಕತೆಯ ಪೂರ್ವದಲ್ಲಿಯೇ ಆಗಿರಬೇಕು. ಏಕೆಂದರೆ ಹರಪ್ಪಾ ಉತ್ಖನನದಲ್ಲಿ ಯೋನಿಪೀಠ ಸಹಿತದ ಶಿವಲಿಂಗಗಳು ಸಿಕ್ಕಿವೆ. ಗ್ರೀಕರಲ್ಲಿ ಇಲ್ಲದ ಶಿವ ಮತ್ತು ಪಾರ್ವತಿಯರ ಕುಟುಂಬವೇ ಇಲ್ಲಿನ ನೆಲಮೂಲದ ದೇವತೆಗಳೆನ್ನಬಹುದು. ಸೃಷ್ಟಿಯ ಕ್ರಿಯೆಗೆ ಪ್ರೇಮ, ನಿಸ್ವಾರ್ಥತೆ, ತ್ಯಾಗ, ನಿಷ್ಠೆ, ಸ್ನೇಹ, ಗರ್ವ, ಮದ, ಮಾತ್ಸರ್ಯ, ಸ್ವಾಭಿಮಾನಗಳಂಥ ಮಾನವ ಸಹಜ ಗುಣಗಳ ರೂಪಕಗಳ, ಪಾತ್ರಗಳು ಸಹ ಸೃಷ್ಟಿಯಾಗಿ ಸಮಗ್ರ ಸಂಸ್ಕೃತಿಸಂಕರದ ಒಗ್ಗೂಡಿಕೆಗೆ ನಾಂದಿಯಾಯಿತು. ಗ್ರೀಕರ ನೀರಿನ ದೇವತೆಯನ್ನು ಬೆಸ್ತ, ಕೃಷಿಕ, ಕರ್ಮಚಾರಿಗಳೆಂಬ ಶೂದ್ರವರ್ಗಕ್ಕೆ, ವಿಶ್ವಕರ್ಮ ಮತ್ತು ಲಕ್ಷ್ಮಿಯು ಕ್ರಮವಾಗಿ ಕುಶಲಕರ್ಮಿ ಮತ್ತು ವರ್ತಕರೆಂಬ ವೈಶ್ಯರಿಗೆ, ಸರಸ್ವತಿಯು ಬ್ರಾಹ್ಮಣರಿಗೆ ಹಾಗೂ ಇಂದ್ರನು ಕ್ಷತ್ರಿಯರಿಗೆ ಮೂಲ ದೇವತೆಗಳಾಗಿ ಮುಂದೆ ವರ್ಣಾಶ್ರಮಕ್ಕೆ ಸಂಯೋಜಿಸಲ್ಪಟ್ಟರು!

ಕಾಲಕ್ರಮೇಣ, ಭಾಗವತರ ವಸುದೇವನಿಗೆ ಶಿವನಂತೆಯೇ ವಿಷ್ಣು ರೂಪ ಕೊಟ್ಟಾಗ ಶಿವಲಿಂಗದ ಕಲ್ಪನೆಯು ಹರಿಹರನ ರೂಪವಾಗಿ ವಿಸ್ತರಿಸಿತು! ವಿಷ್ಣುವಿನ ಮೂಲ ಭಗವಾದುದರಿಂದಲೇ ವಿಷ್ಣುವನ್ನು ಮೋಹಿನಿ ರೂಪದ ಮಹಿಳೆಯಾಗಿ ಸುವಂಥ ಕತೆಗಳಾದವೆನಿಸುತ್ತದೆ. ಅಲ್ಲದೆ ಶಿವನು ಮಹಿಳೆಯ ರೂಪ ತಳೆದ ಯಾವುದೇ ಉದಾಹರಣೆಗಳಿಲ್ಲ ಸಹ. ಆದರೆ ಮುಂದೆ ದೇವಾನುದೇವತೆಗಳಿಗೆ ಸಂಸಾರಗಳು ಜತೆಯಾದಾಗ ಈ ಹರಿಹರರಿಗೂ ಪುತ್ರನನ್ನು ಸೃಷ್ಟಿಸಲಾಯಿತು. ಇಲ್ಲಿ ಪುರುಷ-ಪುರುಷನಿಗೆ ಮಗುವನ್ನು ಸೃಷ್ಟಿಸುವ ಕಾರ್ಯ ಅಸಹಜವೆನ್ನಿಸಿದ್ದರಿಂದ ಈ ಕಾರ್ಯವನ್ನು ಅಂದಿನ ಅಸಹಜವೆನ್ನಿಸುವ ಪಂಥವಾದ ತಾಂತ್ರಿಕ ಪಂಥ ಹರಿಹರಪುತ್ರನನ್ನು ಸೃಷ್ಟಿಸಿ ಪೂಜಿಸುವ ಪರಿಪಾಠ ಬಂದಿರಬಹುದೇನೋ! ಆದರೆ ಇಲ್ಲಿ ಗಮನಿಸಬೇಕಾದ ಸಂಗತಿಯೆಂದರೆ ಸಲಿಂಗ ಸಂಬಂಧವನ್ನು ಕೂಡಾ ಅಧಿಕೃತವಾಗಿ ಒಪ್ಪಿಕೊಂಡು ಒಳಗೊಳ್ಳುವ ಪ್ರಕ್ರಿಯೆಯಾಗಿ ದೇವಲೋಕಕ್ಕೆ ಮಾಡಿಕೊಂಡ ತಿದ್ದುಪಡಿ ಇದೆನ್ನಿಸುತ್ತದೆ. ಮುಂದೆ ಇಂಥ ಸಾಕಷ್ಟು ತಿದ್ದುಪಡಿಗಳನ್ನು ದೇವಲೋಕಕ್ಕೆ ಪ್ರಯೋಗಿಸಿ ನಂತರ ಸಾಮಾಜಿಕವಾಗಿ ಅಳವಡಿಸಿಕೊಳ್ಳುವ ಪರಿಪಾಠ ಬಂದಿರಬಹುದು.

ಒಟ್ಟಾರೆ ಹೀಗೆ ಮಾನವಲೋಕದೊಂದಿಗೆ ದೇವಲೋಕವನ್ನು ಸಾಮಾಜಿಕವಾಗಿ ಸಂಯೋಗಿಸಿಕೊಳ್ಳುವ ಪರಿಯೇ ಆಧ್ಯಾತ್ಮಿಕವಾಗಿ ಆತ್ಮ ಮತ್ತು ಪರಮಾತ್ಮದ ಸಮೀಕರಣದ ಸೋಹಂ, ಅಹಂ ಬ್ರಹ್ಮಾಸ್ಮಿ, ಲಿಂಗಾಂಗ ಸಾಮರಸ್ಯ, ಶರಣಸತಿ ಲಿಂಗಪತಿ ಯಾಗಿದೆ! ಈ ಸಾಮಾಜಿಕ ವ್ಯಕ್ತಿ-ಸಮಾಜ ಸಮನ್ವಯದ ಕಾರಣವೇ ವೇದಗಳು ಕೇವಲ ಆಧ್ಯಾತ್ಮಿಕ ತತ್ವಗಳಲ್ಲದೆ ಸಾಮಾಜಿಕ ನೀತಿ ಸಹ ಆಗಿದ್ದವು. ಹೀಗೆ ಪರಸ್ಪರ ಮಾನವಲೋಕ-ದೇವಲೋಕ, ಭೂಗೋಳ-ಖಗೋಳ, ವ್ಯಕ್ತಿ-ಸಮಾಜ, ಆತ್ಮ-ಪರಮಾತ್ಮಗಳ ಸಮೀಕರಣ ಮತ್ತು ನವೀಕರಣ ವ್ಯವಸ್ಥೆ ಇದ್ದುದರಿಂದಲೇ ಹಿಂದೂ ಸಂಸ್ಕೃತಿ ಒಂದು ಜೀವಂತ ಉಸಿರಾಡುವ ಸಂಸ್ಕೃತಿ ಎನಿಸುವುದು. ಹಾಗಾಗಿಯೇ ಇದು ಕಾಲಕಾಲಕ್ಕೆ ನವೀಕರಣಗೊಳ್ಳುವ ಸಂವಿಧಾನ ಎನಿಸಿ ಅಂದಿನ ಸಂವಿಧಾನವಾದ ವೇದಗಳು ಕಾಲಕಾಲಕ್ಕೆ ತಿದ್ದುಪಡಿಗೊಳಗಾಗಿದ್ದುದು. ಆದರೆ ಅದನ್ನು ಸರಿಯಾಗಿ ಅರ್ಥೈಸಿಕೊಳ್ಳದೆ ಕೇವಲ ಪೂರ್ವಗ್ರಹ ಮೂಲೋದ್ದೇಶವಾಗಿ ಯೋಚಿಸಿದಾಗ ಅದು ಅರ್ಥಹೀನ ಎನಿಸಿಬಿಡುತ್ತದೆ.

ಇರಲಿ, ಇಲ್ಲಿ ಶಿವನ ಸೃಷ್ಟಿ ಅತ್ಯಂತ ಕುತೂಹಲಕರ ಆಯಾಮವೊಂದನ್ನು ಹೊಂದಿದೆ. ಒಮ್ಮೊಮ್ಮೆ ಯಾವುದೋ ಅಂದಿನ ಜೀವಶಾಸ್ತ್ರದ ಕಲ್ಪನೆ ಶಿವನ ಕಥಾರೂಪಕ್ಕೆ ಪ್ರೇರಣೆಯಾಗಿರಬಹುದೆನಿಸುತ್ತದೆ. ಏಕೆಂದರೆ ಹೆಣ್ಣಿನ ಅಗತ್ಯವಿಲ್ಲದೆ ಶಿವ ತನ್ನ ವೀರ್ಯದಿಂದ ವೀರಭದ್ರನನ್ನು ಸೃಷ್ಟಿಸಿಕೊಂಡರೆ, ಪಾರ್ವತಿ ಶಿವನಿಲ್ಲದೇ ಗಣಪನನ್ನು ಸೃಷ್ಟಿಸಿಕೊಂಡು, ನಂತರ ಶಿವಪಾರ್ವತಿಯರಿಬ್ಬರೂ ಸೇರಿ ಷಣ್ಮುಖನನ್ನು ಪಡೆದುಕೊಂಡರು. ನಂತರದ ಶಿವ-ವಿಷ್ಣು ರೂಪದ ಹರಿಹರನ ಪುತ್ರ ಅಯ್ಯಪ್ಪನ ಸೃಷ್ಟಿ ಇವೆಲ್ಲಾ ತದ್ರೂಪು ರಚನೆಯ ಯಾ ವಂಶವಾಹಿ ಪರಿವರ್ತನೆಗಳ ಆರಂಭಿಕ ವೈಜ್ಞಾನಿಕ ಪರಿಕಲ್ಪನೆಯಂತಿವೆ. ಈ ವೈಜ್ಞಾನಿಕ ಕಲ್ಪನೆಯ ಜತೆಜತೆಗೆ ಮತ್ತೊಂದು ಸಾಮಾಜಿಕ ಕಲ್ಪನೆ ಕೂಡಾ ಶಿವಪಾರ್ವತಿಯರ ಕಥೆಯಲ್ಲಿದೆ.

''ಕಟ್ಟುಮಸ್ತಾದ ನಾಯಕ ಬಡವ, ಮನೆಮಠವಿಲ್ಲದವ. ಆದರೂ ಅವನಿಗೊಬ್ಬ ಬಲಗೈ ಬಂಟನಿರುತ್ತಾನೆ. ನಾಯಕಿ ಅತ್ಯಂತ ಸುಂದರಿ, ಶ್ರೀಮಂತನ ಮಗಳು. ಇವಳಿಗೆ ನಾಯಕನ ಮೇಲೆ ಪ್ರೇಮ. ಪೋಷಕರ ವಿರೋಧದ ನಡುವೆ ಮನೆ ಬಿಟ್ಟು ನಾಯಕನನ್ನು ಮದುವೆಯಾಗುತ್ತಾಳೆ. ಒಂದೊಮ್ಮೆ ತವರನ್ನು ನೋಡಲೆನಿಸಿ ನಾಯಕನನ್ನು ಕರೆದುಕೊಂಡು ಹೋಗೆನ್ನುತ್ತಾಳೆ. ಆದರೆ ಸ್ವಾಭಿಮಾನಿ ನಾಯಕ ನಾನಲ್ಲಿಗೆ ಕಾಲಿಡಲಾರೆನೆನ್ನುತ್ತಾನೆ. ಕಡೆಗೆ ಆಕೆ ತಡೆಯಲಾರದೇ ತವರುಮನೆಗೆ ಹೋಗಿ ಅವಮಾನಿತಳಾಗಿ ಆತ್ಮಹತ್ಯೆಗೆ ಪ್ರಯತ್ನಿಸುತ್ತಾಳೆ. ಇದರಿಂದ ಕುಪಿತಗೊಂಡ ನಾಯಕ ತನ್ನ ಬಲಗೈ ಬಂಟನೊಂದಿಗೆ ನಾಯಕಿಯ ಪೋಷಕರ ಕಡೆಯವರನ್ನು ಚೆಂಡಾಡುತ್ತಾನೆ''- ಇದು ಭಾರತೀಯ ಮೂಲದ ಯಾವುದೇ ಭಾಷೆಯ ಸಾಕಷ್ಟು ಸಿನಿಮಾಗಳ ಆದಿಯಿಂದ ಇಂದಿನವರೆಗೆ ಮೆರೆಯುತ್ತಿರುವ ಮೂಲ ಪ್ರೇಮಕಥೆಯ ತಿರುಳು. ಈ ಎಲ್ಲಾ ಪ್ರೇಮಕಥೆಗಳ ಒಟ್ಟಾರೆ ಕಥಾಹಂದರ ಶಿವ-ಪಾರ್ವತಿಯರ ಪ್ರೇಮಕಥೆ! ಇಲ್ಲಿ ನಾಯಕ ಶಿವ, ನಾಯಕಿ ಪಾರ್ವತಿ, ನಾಯಕನ ಬಂಟ ವೀರಭದ್ರ, ಪಾರ್ವತಿಯ ದುಷ್ಟ ಪೋಷಕ ದಕ್ಷಬ್ರಹ್ಮ!

ಹೀಗೆ ಶಿವನ ಕಥೆ ಪ್ರಪಂಚದ ಪ್ರಪ್ರಥಮ ಕಾಲ್ಪನಿಕ ವೈಜ್ಞಾನಿಕ ಕಥೆಯಷ್ಟೇ ಅಲ್ಲದೇ ಜಗತ್ತಿನ ಪ್ರಪ್ರಥಮ ಪ್ರೇಮಕಥೆಯೂ ಎನಿಸುತ್ತದೆ. ಒಟ್ಟಾರೆ ಶಿವ ಸಾಮಾಜಿಕವಾಗಿಯೂ ವೈಜ್ಞಾನಿಕವಾಗಿಯೂ, ಆರ್ಯರಿಗೂ ಅನಾರ್ಯರಿಗೂ, ಶ್ರೀಮಂತರಿಗೂ ಬಡವರಿಗೂ, ಗೌರವರ್ಣದವರಿಗೂ ಕೃಷ್ಣವರ್ಣದವರಿಗೂ ಮತ್ತು ವೈದಿಕರಿಗೂ ಅವೈದಿಕರೆಲ್ಲರಿಗೂ ಆದರ್ಶನೆನಿಸುತ್ತಾನೆ. ಏಕೆಂದರೆ ಪ್ರೇಮ, ಕಾಮ, ಮತ್ತು ಸಂತಾನ ಮಾನವ ಜನಾಂಗದ ಅಭ್ಯುದಯಕ್ಕೆ ಅವಶ್ಯವಲ್ಲವೇ!

ಹೀಗೆ ಪ್ರಕೃತಿ ಮೂಲವಾದ ಅಗ್ನಿ, ಇಂದ್ರ, ವಾಯು, ಸೂರ್ಯರಿಂದ ಆರಂಭವಾದ ದೇವರುಗಳ ಸೃಷ್ಟಿ ಕ್ರಮೇಣ ದೇವತೆಗಳನ್ನು, ಮೂಲವಾಸಿಗಳ ಶಿವನನ್ನು ಒಳಗೊಳ್ಳುತ್ತಾ ನಂತರದ ಕೃಷ್ಣ, ವಿಷ್ಣು, ರಾಮರನ್ನು ಒಳಗೊಂಡು ಹಿಗ್ಗುತ್ತಾ ಸಾಗಿತು. ಹಾಗಾಗಿಯೇ ಬೌದ್ಧಧರ್ಮದ ಜಾತಕ ಕತೆಗಳಲ್ಲಿಯೂ ಹಿಂದೂ ದೇವರುಗಳಿದ್ದಾರೆ ಮತ್ತು ಜೈನರು ಕೂಡಾ ಹಿಂದೂ ದೇವತೆಗಳನ್ನು ಆರಾಧಿಸುತ್ತಾರೆ. ಅದೇ ರೀತಿ ನಂತರ ಬಂದ ಮುಸ್ಲಿಮರು, ಕ್ರಿಶ್ಚಿಯನ್ನರು ಕೂಡಾ ತಮ್ಮ ಮತಧರ್ಮ ಸೂತ್ರಗಳನ್ನು ಗ್ರೀಕರಂತೆ ಇದೇ ಸಂಸ್ಕೃತಿಯೊಟ್ಟಿಗೆ ಸಂಯೋಜಿಸಿಕೊಂಡಿದ್ದರೆ ಇಂದು ಹಿಂದೂಧರ್ಮದಲ್ಲಿ ಅಲ್ಲಾಹು, ಯೇಸು ಸಹ ಇನ್ನಿಬ್ಬರು ದೇವರುಗಳಾಗಿರುತ್ತಿದ್ದರು.

ಸೌಹಾರ್ದಮಯವಾಗಿ ಎಲ್ಲರನ್ನೂ ಒಳಗೊಳ್ಳುತ್ತ ಬೆಳೆದ ಇಂಥ ಸಂಸ್ಕೃತಿ ಯಾವಾಗ ಪಂಥಭೇದಗಳಾಗಿ ಸಾಗಿತೋ ಆಗ ಪರಸ್ಪರ ಶ್ರೇಷ್ಠತೆಯ ಪೈಪೋಟಿ ಉದ್ಭವಗೊಂಡಿತು. ವೀರಶೈವದ ಸಮಯಭೇದಗಳು ಸಹ ಹೀಗೆಯೇ ಸ್ವಪ್ರತಿಷ್ಠೆಗಾಗಿ ಆರಂಭವಾದವು ಎಂಬುದನ್ನು ಇಲ್ಲಿ ಸಾಂದರ್ಭಿಕವಾಗಿ ನೆನಪಿಸಿಕೊಳ್ಳಬಹುದು. ಏಕೆಂದರೆ ಹಿಂದೂ ಸಂಸ್ಕೃತಿಯಲ್ಲಿ ಏನಾಯಿತೋ ಅದೆಲ್ಲವೂ ಹಿಂದೂ ಪ್ರಭೇದದ ಮತಪಂಥಗಳಲ್ಲಿಯೂ ಆಗಿದೆ, ಆಗುತ್ತಿದೆ. ಇದಕ್ಕೆ ವೀರಶೈವ ಮತಭೇದ ಸಹ ಹೊರತಾಗಿರಲಿಲ್ಲ.

(ಮುಂದುವರಿಯುವುದು)

(ಲೇಖಕರು ಶಿಕಾಗೊ ನಿವಾಸಿ ಮತ್ತು ಸಾಹಿತಿ)

ಅಚ್ಚುಕಟ್ಟು ಪ್ರದೇಶ
RNI no: 3918/59
VISHVAVANI, Printed & Published by : VISHWESHWAR BHAT, On behalf of Vishwakshara Media Private Ltd., #483/1A/2A/3 Shri Ram plaza, 3rd floor, opp to Jain college, behind Kotak Mahindra Bank, Club Road, Hubli. Printed at M/s Elegant Offset Printers Pvt. Ltd. Plot No.33/1 & 15/1(part)M.T.Sagar Industrial Estate, Gokul Road, Hubballi-580030.
Editor-in Chief : Vishweshwar Bhat. ಪ್ರಧಾನ ಸಂಪಾದಕ: ವಿಶ್ವೇಶ್ವರ ಭಟ್
CopyRight: Vishwakshara Media Private Ltd. All rights reserved. Reproduction in any manner electronic or otherwise, in whole or in part, without prior written permission is prohibited.
ನಮ್ಮ ಆವೃತ್ತಿಗಳು: ಬೆಂಗಳೂರು, ಹುಬ್ಬಳ್ಳಿ ಮಂಗಳೂರು, ಬೆಳಗಾವಿ ಕಲಬುರಗಿ, ದಾವಣಗೆರೆ
Vol:67, Issue: 284

ಸಮಾಚಾರ ಸಣ್ಣದಲ್ಲ

ಗ್ರಾಪಂ ಅಧ್ಯಕ್ಷರಾಗಿ ಕೆ.ಜಿ ಸಿದ್ದನಗೌಡ ಆಯ್ಕೆ

ಕಾನಹೊಸಹಳ್ಳಿ: ಇಲ್ಲಿನ ಗ್ರಾಮ ಪಂಚಾಯ್ತಿ ಅಧ್ಯಕ್ಷರಾಗಿ ಕೆ.ಜಿ ಸಿದ್ದನಗೌಡ ಚುನಾವಣಾ ಪ್ರಕ್ರಿಯೆಯಲ್ಲಿ ಆಯ್ಕೆಯಾದರು. ಅವಿಶ್ವಾಸ ಮಂಡನೆಯಿಂದ ತೆರವಾಗಿದ್ದ ಅಧ್ಯಕ್ಷ ಸ್ಥಾನಕ್ಕೆ ಶುಕ್ರವಾರ ನಡೆದ ಚುನಾವಣೆಯಲ್ಲಿ ಆಯ್ಕೆಯಾದರು. ಗ್ರಾಮ ಪಂಚಾಯಿತಿ ಅಧ್ಯಕ್ಷ ಸ್ಥಾನಕ್ಕೆ ಕೆ.ಜಿ.ಸಿದ್ದನಗೌಡ ಮತ್ತು ಎ.ನಾಗರಾಜ ಎಂಬುವವರು ನಾಮಪತ್ರ ಸಲ್ಲಿಸಿದ್ದು, ಒಟ್ಟು 30 ಸದಸ್ಯರ ಪೈಕಿ 27 ಸದಸ್ಯರು ಚುನಾವಣೆಯಲ್ಲಿ ಹಾಜರಿದ್ದರು. ಆ ಪೈಕಿ ಕೆ.ಜಿ.ಸಿದ್ದನಗೌಡ ಅವರಿಗೆ 23 ಮತಗಳು ಲಭಿಸಿದ್ದರೆ ಎ.ನಾಗರಾಜ ಅವರಿಗೆ 4 ಮತಗಳು ಸಂದಾಯವಾಗಿವೆ. ಹೀಗಾಗಿ, ಅಧಿಕ ಮತಗಳನ್ನು ಪಡೆದ ಕೆ.ಜಿ.ಸಿದ್ದನಗೌಡ ಅವರು ಅಧ್ಯಕ್ಷರಾಗಿ ಆಯ್ಕೆಯಾಗಿದ್ದಾರೆ ಎಂದು ಚುನಾವಣಾಧಿಕಾರಿ ಹಾಗೂ ತಹಸೀಲ್ದಾರ್ ಎಂ.ರೇಣುಕಾ ಅವರು ಘೋಷಿಸಿದರು. ಚುನಾವಣಾ ಸಹಾಯಕರಾಗಿ ಶಿವಕುಮಾರಗೌಡ, ವಾಸು, ಪಿಡಿಒ ವಿನಯ್‌ಕುಮಾರ್, ಕಾರ್ಯದರ್ಶಿ ನಾಗರಾಜ, ಬಿಲ್‌ಕಲೆಕ್ಟರ್‌ಗಳಾದ ಕೆ.ಜಿ.ನಾಗರಾಜ, ಶಶಿಕುಮಾರ್ ಇದ್ದರು. ಕೆ.ಜಿ.ಸಿದ್ದನಗೌಡ ಅವರು ಅಧ್ಯಕ್ಷರಾಗಿ ಆಯ್ಕೆಯಾಗುತ್ತಿದ್ದಂತೆ ಗ್ರಾಪಂ ಕಚೇರಿ ಮುಂಭಾಗ ಪಟಾಕಿ ಸಿಡಿಸಿ, ಸಿಹಿ ಹಂಚಿ ಮುಖಂಡರು, ಯುವಕರು ಸಂಭ್ರಮಿಸಿದರು.

ಶುಲ್ಕ ಮರುಪಾವತಿಗೆ ಅರ್ಜಿ ಅವಧಿ ವಿಸ್ತರಣೆ

ಹೊಸಪೇಟೆ: ಹಿಂದುಳಿದ ವರ್ಗಗಳ ಕಲ್ಯಾಣ ಇಲಾಖೆಯಿಂದ ಪದವಿ, ಸ್ನಾತಕೋತ್ತರ ಪದವಿ, ವೃತ್ತಿಪರ, ನರ್ಸಿಂಗ್ ಕೋರ್ಸ್‌ಗಳಲ್ಲಿ ಓದುತ್ತಿರುವ ಹಿಂದುಳಿದ ವರ್ಗಗಳ ವಿದ್ಯಾರ್ಥಿಗಳಿಗೆ ನೀಡಲಾಗುತ್ತಿರುವ ಶುಲ್ಕ ಮರುಪಾವತಿಗೆ ಅರ್ಜಿ ಸಲ್ಲಿಕೆ ಅವಧಿಯನ್ನು ಮಾ. 3 ರವರೆಗೆ ವಿಸ್ತರಿಸ ಲಾಗಿದೆ. ವೆಬ್‌ಸೈಟ್ https://ssp.postmatric.karnataka.gov.in ನಲ್ಲಿ ಆನ್ ಲೈನ್ ನಲ್ಲಿ ಅರ್ಜಿ ಸಲ್ಲಿಸಬೇಕು. ಮಾಹಿತಿಗೆ https://bcwd.karnataka.gov.in ಮತ್ತು ಇಲಾಖಾ ಸಹಾಯವಾಣಿ ಸಂಖ್ಯೆ 8050770005, bcwdhelpline@gmail.com ಸಂಪರ್ಕಿಸಲು ಇಲಾಖೆಯ ಜಿಲ್ಲಾ ಅಧಿಕಾರಿಗಳು ತಿಳಿಸಿದ್ದಾರೆ.

ಅಪರಿಚಿತ ವ್ಯಕ್ತಿ ಸಾವು: ಪತ್ತೆಗೆ ಮನವಿ

ಹೊಸಪೇಟೆ: ಹಡಗಲಿ ತಾಲೂಕಿನ ಮೈಲಾರ ಗ್ರಾಮದ ತುಂಗಭದ್ರ ನದಿ ತೀರದಲ್ಲಿ ಅಸ್ವಸ್ಥರಾಗಿ ಬಿದ್ದು ವ್ಯಕ್ತಿ ಮೃತಪಟ್ಟಿರುವ ಬಗ್ಗೆ ಹಿರೇಹಡಗಲಿ ಪೊಲೀಸ್ ಠಾಣೆಯಲ್ಲಿ ಪ್ರಕರಣ ದಾಖಲಾಗಿದೆ. ಮೃತ ವ್ಯಕ್ತಿಯು (50-55) ವಯಸ್ಸಾಗಿದ್ದು, ಎದೆಯ ಬಳಿ ಹಳೆ ಗಾಯದ ಗುರುತು ಇರುತ್ತದೆ. ಮೃತನ ವಾರಸುದಾರರು ಪತ್ತೆಯಾಗಿರುವುದಿಲ್ಲ. ಮೃತದೇಹವನ್ನು ದಾವಣಗೆರೆ ಜಿಲ್ಲಾ ಆಸ್ಪತ್ರೆಯ ಶೈಥ್ಯಗಾರದ ಶೀಥಲೀಕರಣದಲ್ಲಿ ಇರಿಸಲಾಗಿದೆ. ವ್ಯಕ್ತಿಯ ಚಹರೆ: ಸಾಧಾರಣ ಮೈಕಟ್ಟು, 5.4 ಎತ್ತರ, ಮೈಬಣ್ಣ ಎಣ್ಣೆಗಪ್ಪು ಬಣ್ಣ ಇದ್ದು, ಬಿಳಿ ಬಣ್ಣದ ಉದ್ದ ತೋಳಿನ ಟೀ-ಶರ್ಟ್, ಕಂದು ಮಿಶ್ರಿತ ಬಣ್ಣದ ಚೌಗಳಿಗಳಿರುವ ಲುಂಗಿ, ಕಂದು ನೀಲಿ ಬರ್ಮೂಡ ಚಡ್ಡಿ, ನೀಲಿ ಚೌಕುಳಿಗಳಿರುವ ಲುಂಗಿ ಧರಿಸಿರುತ್ತಾನೆ. ಈ ವ್ಯಕ್ತಿ ಮಾಹಿತಿ ಇದ್ದಲ್ಲಿ, ಹಿರೇಹಡಗಲಿ ಪೊಲೀಸ್ ಠಾಣೆ, ಕಂಟ್ರೋಲ್ ರೂಮ್. 08394-200202, 9480805700, ಪೊಲೀಸ್ ಸಬ್ ಇನ್ಸ್‌ಪೆಕ್ಟರ್ 9480805781 ಗೆ ಕರೆ ಮಾಡಿ ಮಾಹಿತಿ ನೀಡುವಂತೆ ಹಿರೇಹಡಗಲಿ ಪೊಲೀಸ್ ಠಾಣಾಧಿಕಾರಿ ತಿಳಿಸಿದ್ದಾರೆ.

ಪ್ರಮಾಣ ವಿತರಣೆ ಕೇಂದ್ರ ಆರಂಭ

ಹೊಸಪೇಟೆ: ಗ್ರಾಮ ಆಡಳಿತ ಅಧಿಕಾರಿಗಳ ಮುಷ್ಕರದಿಂದ ರಾಜ್ಯದಲ್ಲಿ ಜಾತಿ ಮತ್ತು ಆದಾಯ ಪ್ರಮಾಣ ಪತ್ರ ನೀಡುವಲ್ಲಿ ವಿಳಂಬವಾಗುತ್ತಿದೆ. ಇದರಿಂದಾಗಿ ಶಾಲಾ ಕಾಲೇಜುಗಳಿಗೆ ಪ್ರವೇಶಾತಿ ಪಡೆಯಲು, ಪರೀಕ್ಷೆ ಹಾಗೂ ನೇಮಕಾತಿ ಅರ್ಜಿ ಸಲ್ಲಿಸಲು ವಿದ್ಯಾರ್ಥಿಗಳಿಗೆ ತೊಂದರೆಯಾ ಗುತ್ತಿದೆ. ವಿದ್ಯಾರ್ಥಿಗಳ ಈ ಸಮಸ್ಯೆಗೆ ತ್ವರಿತವಾಗಿ ಸ್ಪಂದಿಸಲು ಜಿಲ್ಲಾಧಿಕಾರಿಗಳ ಕಾರ್ಯಾಲಯ ಸೇರಿದಂತೆ ತಹಸೀಲ್ದಾರ್ ಕಚೇರಿಯಲ್ಲಿ ಸಹಾಯವಾಣಿ ಕೇಂದ್ರ ತೆರೆಯಲಾಗಿದೆ. ವಿದ್ಯಾರ್ಥಿಗಳು ಜಾತಿ ಪ್ರಮಾಣ ಪತ್ರ ಪಡೆಯಲು ತೊಂದರೆಯಾದಲ್ಲಿ ಜಿಲ್ಲಾಧಿಕಾರಿಗಳ ಕಾರ್ಯಾಲಯ 08394-295655, ಜಿಲ್ಲಾ ಎಜೆಎಸ್‌ಕೆ ಸಮಾಲೋಚಕರು 9632952177, ಹೊಸಪೇಟೆ ತಾಲೂಕು ಕಚೇರಿ 08394-224208, ಕೂಡ್ಲಿಗಿ ತಾಲೂಕು ಕಚೇರಿ 08391-220225, ಹಗರಿ ಬೊಮ್ಮನಹಳ್ಳಿ ತಾಲೂಕು ಕಚೇರಿ 08397-238255, ಕೊಟ್ಟೂರು ತಾಲೂಕು ಕಚೇರಿ 08391-225400, ಹಡಗಲಿ ತಾಲೂಕು ಕಚೇರಿ, ಹಡಗಲಿ 08399-240238, ಹರಪನಹಳ್ಳಿ ತಾಲೂಕು ಕಚೇರಿ 08398-286262 ಸಹಾಯವಾಣಿಗೆ ಕರೆ ಮಾಡಬಹುದು ಎಂದು ಜಿಲ್ಲಾಧಿಕಾರಿ ಎಂ.ಎಸ್.ದಿವಾಕರ್ ತಿಳಿಸಿದ್ದಾರೆ.

{ ಡಿ.ಕೆ.ಶಿವಕುಮಾರ್ } ಉಪಮುಖ್ಯಮಂತ್ರಿ

ಅಧಿಕಾರ ದುರುಪಯೋಗ ಮಾಡಿಕೊಳ್ಳಬಾರದು. ಸರಕಾರದ ಸೌಲಭ್ಯ ನ್ಯಾಯಬದ್ಧವಾಗಿ ಬಡವರಿಗೆ ಸಿಗಬೇಕು. ರಾಜಕಾರಣದಲ್ಲಿ ಯಾರೂ ಶತ್ರುಗಳಲ್ಲ, ಯಾರೂ ಮಿತ್ರರೂ ಅಲ್ಲ. ಇದು ರಾಜಕಾರಣ. ನಾವು ಒಗ್ಗಟ್ಟಿನಿಂದ ಜನರ ಆಶೋತ್ತರಗಳಿಗೆ ಸ್ಪಂದಿಸಿ ಕೆಲಸ ಮಾಡಬೇಕು.

ಜ್ಞಾನ ಮಾರ್ಗ ತೋರಿದ ಸಂತ

ಜಿಲ್ಲಾಡಳಿತದಿಂದ ಸೇವಾಲಾಲ್ ಜಯಂತಿ ಕಾರ್ಯಕ್ರಮ | ಪ್ರಾಧ್ಯಾಪಕ ನಾಗೇಂದ್ರ ನಾಯ್ಕ್ ಉಪನ್ಯಾಸ

ಬಳ್ಳಾರಿ: ಮಾನವ ಕುಲವು ಅಹಿಂಸೆ, ದಯೆ, ಕರುಣೆಗಳನ್ನು ಪಾಲಿಸುವ ಮೂಲಕ ಧರ್ಮಾತೀತರಾಗಿ ಎಂದು ಸಾರಿದ ಮಹಾನ್ ಸಂತ ಸೇವಾಲಾಲರು ಎಂದು ಶಿವಮೊಗ್ಗ ಜಿಲ್ಲೆಯ ಮಲವಗೊಪ್ಪದ ಸಹ ಪ್ರಾಧ್ಯಾಪಕ ನಾಗೇಂದ್ರ ನಾಯ್ಕ್.ಕೆ ಹೇಳಿದರು.

ಜಿಲ್ಲಾಡಳಿತ, ಜಿಲ್ಲಾ ಪಂಚಾಯತ್, ಕನ್ನಡ ಮತ್ತು ಸಂಸ್ಕೃತಿ ಇಲಾಖೆ ಹಾಗೂ ಮಹಾನಗರ ಪಾಲಿಕೆ ಸಂಯುಕ್ತಾಶ್ರಯದಲ್ಲಿ ನಗರದ ಡಾ.ಜೋಳದರಾಶಿ ದೊಡ್ಡನಗೌಡ ರಂಗಮಂದಿರ ಸಭಾಂಗಣದಲ್ಲಿ ಹಮ್ಮಿಕೊಳ್ಳಲಾಗಿದ್ದ ಸಂತ ಸೇವಾಲಾಲ್ ಜಯಂತಿ ಕಾರ್ಯಕ್ರಮದಲ್ಲಿ ವಿಶೇಷ ಉಪನ್ಯಾಸದಲ್ಲಿ ಮಾತನಾಡಿದರು.

ಸೇವಾಲಾಲ್‌ರು ತಮ್ಮ ತತ್ವಗಳ ಮೂಲಕ ಲೋಕಕ್ಕೆ ಜ್ಞಾನದ ಮೂಲಕ ಮುಕ್ತಿ ಮಾರ್ಗ ತೋರಿಸಿದವರು. 1739ರಲ್ಲಿ ದಾವಣಗೆರೆ ಜಿಲ್ಲೆಯ ನ್ಯಾಮತಿ ತಾಲೂಕಿನ ಸೂರಗೊಂಡನಕೊಪ್ಪದಲ್ಲಿ ಭೀಮಾನಾಯ್ಕ ಮತ್ತು ಧರ್ಮಿಣಿ ಮಾತೆ ದಂಪತಿಯ ಮಗನಾಗಿ ಜನ್ಮತಾಳಿದ ಸಂತ ಸೇವಾಲಾಲ್ ಸೂರಗೊಂಡನಕೊಪ್ಪದಲ್ಲಿ ಅನೇಕ ಪವಾಡ ನಡೆಸಿದ್ದಾರೆ ಎಂದು ತಿಳಿಸಿದರು.

ಬಂಜಾರರು ಈ ದೈವ ಪುರುಷನನ್ನು ಮೋತಿವಾಳೋ, ಲಾಲ್ ಮೋತಿ' ಎಂದು ಕರೆಯುತ್ತಾರೆ. ಕಾರಣ ಮುಂಬಯಿಯ ಸ್ಮಿತ್ ಭಾವುಚಾ ಎಂಬ ಸ್ಥಳದಲ್ಲಿ ಹಿಂದೆ ಪೋರ್ಚುಗೀಸರ ಹಡಗು ಸಿಕ್ಕಿ ಹಾಕಿ ಕೊಂಡಿತ್ತು. ಇದನ್ನು ಸೇವಾಲಾಲ್ ತಮ್ಮ ಜಾಣತನದಿಂದ ದಡ ಸೇರಿಸಿ ವೀರರಾ ಗಿದ್ದರು ಎಂದು ವಿವರಿಸಿದರು.

ದೇವಿ ಮರಿಯಮ್ಮ ಅವರಿಂದ ದೊರೆತ ದಿವ್ಯಶಕ್ತಿಯನ್ನು ಬಂಜಾರರು ಸೇರಿ ಅಲೆಮಾರಿ ಜೀವನ ನಡೆಸುವ ಸಮುದಾಯಗಳನ್ನು ಉದ್ಧರಿಸಲು ಬಳಸಿದ ಸಂತ ಇವರು ಎಂಬ ಕಥೆಗಳು ಇಂದಿಗೂ ಚಾಲ್ತಿಯಲ್ಲಿವೆ. ಸೇವಾಲಾಲ್‌ರು ಅನೇಕ ಪವಾಡ ಮಾಡಿದ್ದಾರೆ. ಬಂಡಿಯನ್ನು ನಗಾರಿಯನ್ನಾಗಿ ಬಾರಿಸುವುದು, ಮಣ್ಣನ್ನು ಹುಗ್ಗಿ ಪಾಯಸವನ್ನಾಗಿಸುವುದು, ನೀರನ್ನು ತುಪ್ಪ ಮಾಡಿ ಯಜ್ಞ ಮಾಡುತ್ತಿದ್ದರು ಎನ್ನುವ ಪ್ರತೀತಿ ಇದೆ. ಮಹಾರಾಷ್ಟ್ರದ ಪೌರಾಗಢದಲ್ಲಿ (ಪೌರಾದೇವಿಯ ಸ್ಥಳ) ಸೇವಾಲಾಲ್‌ರು ಐಕ್ಯರಾದರು ಎಂದು ಇತಿಹಾಸ ಹೇಳುತ್ತದೆ ಎಂದರು.

ಇದಕ್ಕೂ ಮುನ್ನ ಸಂತ ಸೇವಾಲಾಲ್ ಅವರ ಭಾವಚಿತ್ರಕ್ಕೆ ಗಣ್ಯರು ಪುಷ್ಪಾರ್ಚನೆ ಮಾಡುವ ಮೂಲಕ ಉದ್ಘಾಟಿಸಿದರು. ವೀರೇಶ್ ದಳವಾಯಿ ತಂಡದವರು ಸಂತ ಸೇವಲಾಲ್‌ರ ಕುರಿತ ಭಕ್ತಿ ಗಾಯನ ಪ್ರಸ್ತುತ ಪಡಿಸಿದರು. ಕಾರ್ಯಕ್ರಮದಲ್ಲಿ ಬಂಜಾರ ಸಮುದಾಯದ ಮಕ್ಕಳು ನೃತ್ಯ ಪ್ರದರ್ಶಿಸಿದರು.

ಡೊಳ್ಳು ಕುಣಿತ, ತಾಷೆ ರಾಂಡೋಲ್ ಸೇರಿದಂತೆ ಲಂಬಾಣಿ ಕಸೂತಿಯ ವೇಷ ಧರಿಸಿದ ಮಹಿಳೆಯರು ಭಾಗವಹಿಸಿ ಮೆರವಣಿಗೆಗೆ ಮೆರಗು ತಂದರು.

ಮೆರವಣಿಗೆಯು ಮುನಿಸಿಪಲ್ ಮೈದಾನದಿಂದ ಆರಂಭವಾಗಿ ಗಡಿಗಿ ಚೆನ್ನಪ್ಪ ವೃತ್ತ, ಬೆಂಗಳೂರು ರಸ್ತೆ, ತೇರು ಬೀದಿ, ಎಚ್.ಆರ್.ಗವಿಯಪ್ಪ ವೃತ್ತದ ಮಾರ್ಗವಾಗಿ ಡಾ.ಜೋಳದರಾಶಿ ದೊಡ್ಡನಗೌಡ ರಂಗಮಂದಿರದ ವೇದಿಕೆ ಕಾರ್ಯಕ್ರಮದವರೆಗೆ ತಲುಪಿ ಸಂಪನ್ನಗೊಂಡಿತು.

ಈ ಸಂದರ್ಭದಲ್ಲಿ ಕನ್ನಡ ಮತ್ತು ಸಂಸ್ಕೃತಿ ಇಲಾಖೆಯ ಸಹಾಯಕ ನಿರ್ದೇಶಕ ಬಿ.ನಾಗರಾಜ, ಜಿಲ್ಲಾ ಸೇವಾಲಾಲ್ ಬಂಜಾರ ಸಂಘದ ಅಧ್ಯಕ್ಷ ರಾಮುನಾಯ್ಕ್ ಸೇರಿದಂತೆ ಸಮಾಜದ ಮುಖಂಡರು, ಜನ ಪ್ರತಿನಿಧಿಗಳು ಉಪಸ್ಥಿತರಿದ್ದರು.

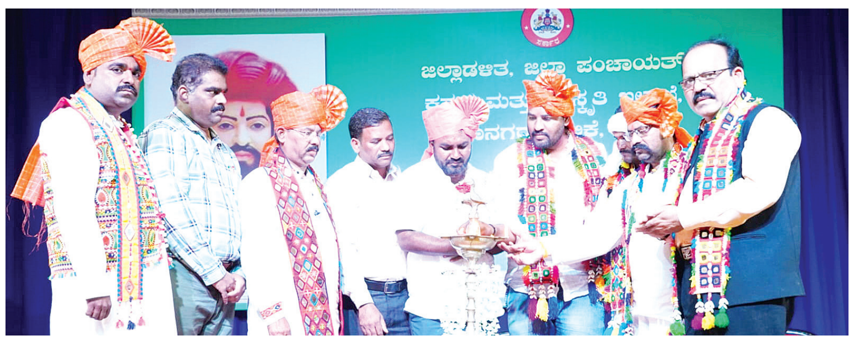

ಜಿಲ್ಲಾಡಳಿತದಿಂದ ನಡೆದ ಸಂತ ಸೇವಾಲಾಲ್ ಜಯಂತಿ ಕಾರ್ಯಕ್ರಮವನ್ನು ಪ್ರಾಧ್ಯಾಪಕರಾದ ನಾಗೇಂದ್ರ ನಾಯ್ಕ್. ಉದ್ಘಾಟಿಸಿದರು.

ಸಂಭ್ರಮದ ಮೆರವಣಿಗೆ

ಸಂತ ಸೇವಾಲಾಲ್ ಜಯಂತಿಯ ಅಂಗವಾಗಿ ಏರ್ಪಡಿಸಿದ್ದ ಮೆರವಣಿಗೆಯು ಸಂಭ್ರಮದಿಂದ ನಡೆಯಿತು. ಮೆರವಣಿಗೆಗೆ ನಗರದ ಡಾ.ರಾಜ್ ಕುಮಾರ್ ರಸ್ತೆಯ ಮುನ್ಸಿಪಾಲ್ ಕಾಲೇಜು ಮೈದಾನದ ಆವರಣದಲ್ಲಿ ಮಹಾನಗರ ಪಾಲಿಕೆಯ ಮಾಜಿ ಮೇಯರ್ ಬಿ.ಶ್ವೇತ ಅವರು ಸಂತ ಸೇವಾಲಾಲ್ ಅವರ ಭಾವಚಿತ್ರಕ್ಕೆ ಪುಷ್ಪಾರ್ಚನೆ ಮಾಡಿ ಚಾಲನೆ ನೀಡಿದರು.

ಬಿ ಖಾತೆಗಾಗಿ ದಲ್ಲಾಳಿಗಳ ಮೊರೆ ಹೋಗಬೇಡಿ:ಡಿಸಿ

ಹೊಸಪೇಟೆ: ಸರಕಾರದ ಆದೇಶದಂತೆ 2024 ಸೆಪ್ಟೆಂಬರ್ ಮುಂಚಿನ ನಗರ ಪ್ರದೇಶದಲ್ಲಿನ ಅನಧಿಕೃತ ಲೇಔಟ್, ಕಂದಾಯ ಸ್ಥಳಗಳಲ್ಲಿರುವ ನಿವೇಶನ, ಕಟ್ಟಡಗಳಿಗೆ ಸರಕಾರದಿಂದಲೇ ಬಿ ಖಾತೆ ಮಾಡಿಕೊಡ ಲಾಗುವುದು. ಬಿ ಖಾತಾ ಮಾಡಿಸಿ ಕೊಳ್ಳುವ ಸಲುವಾಗಿ ಸಾರ್ವಜನಿಕರು ಯಾವುದೇ ಮಧ್ಯವರ್ತಿಗಳ ಮೊರೆ ಹೋಗದಂತೆ ಜಿಲ್ಲಾಧಿಕಾರಿ ಎಂ.ಎಸ್.ದಿವಾಕರ್ ಕೋರಿದ್ದಾರೆ.

ನಗರದ ಜಿಲ್ಲಾಧಿಕಾರಿಗಳ ಕಚೇರಿ ಸಭಾಂಗಣದಲ್ಲಿ ಶುಕ್ರವಾರ ಹೊಸಪೇಟೆ ನಗರದ ವಿವಿಧ ಬಡಾವಣೆ, ಲೇಔಟ್‌ಗಳ ಬಿ ಖಾತೆ ಸಂಬಂಧಿಸಿದಂತೆ ಸಾರ್ವಜನಿ ಕರೊಂದಿಗೆ ಸಭೆಯಲ್ಲಿ ಮಾತನಾಡಿದರು.

ಹಕ್ಕು ಪತ್ರ ದೊರೆಯದ ಕಾರಣ, ಈ ಸ್ವತ್ತುಗಳ ಪರಭಾರೆ ಮಾಡುವುದು, ಕಷ್ಟ ಸಮಯದಲ್ಲಿ ಬ್ಯಾಂಕುಗಳಿಗೆ ಅಡಮಾನ ಹಾಕಲು ಸಾಧ್ಯವಾಗುತ್ತಿರಲಿಲ್ಲ. ಇಂತ ಹದು ಸಮಸ್ಯೆಗಳು ರಾಜ್ಯದ ಇತರೆ ಮಹಾನಗರ ಹಾಗೂ ನಗರ ಪ್ರದೇಶಗಳಲ್ಲಿ ತಲೆದೊರಿದ್ದವು. ಇದರ ನಿವಾರಣೆಗಾಗಿ ರಾಜ್ಯ ಸರಕಾರ 1964 ಕರ್ನಾಟಕ ಭೂ ಕಂದಾಯಗಳ ಅಧಿನಿಯಮ 106 ವಿಧಿಗೆ ತಿದ್ದುಪಡಿ ತಂದಿ ದೆ. ಇದರ ಅನ್ವಯ 2024 ಸೆಪ್ಟೆಂಬರ್ ಮುಂಚಿನ ನಗರ ಪ್ರದೇಶ ದಲ್ಲಿನ ಅನಧಿಕೃತ ಲೇಔಟ್, ಕಂದಾಯ ಸ್ಥಳಗಳಲ್ಲಿ ರುವ ನಿವೇಶನ, ಕಟ್ಟಡಗಳಿಗೆ ಒಮ್ಮೆಗೆ ದುಪ್ಪಟ್ಟು ಕಂದಾಯ ಕಟ್ಟಿಸಿಕೊಂಡು ಬಿ ಖಾತೆ ಮಾಡಿಕೊಡಲಾಗುವುದು ಎಂದರು.

ಈಗ ನೀಡುವ ಬಿ ಖಾತೆಗಳನ್ನು ಮುಂದಿನ 3 ವರ್ಷಗಳ ನಂತರ ಎ ಖಾತೆಗಳನ್ನಾಗಿ ಪರಿವರ್ತಿಸಲಾಗುವುದು.

ಬಿ ಖಾತೆ ಪಡೆದ ವರು ತಮ್ಮ ಆಸ್ತಿಗಳನ್ನು ಪರಬಾರೆ ಮಾಡಬಹುದು. ಆದರೆ ಹೊಸದಾಗಿ ಕಟ್ಟಡ ನಿರ್ಮಾಣಕ್ಕೆ ನಗರ ಸಭೆ ಯಿಂದ ಅನುಮತಿ ನೀಡುವುದಿಲ್ಲ ಎಂದು ಜಿಲ್ಲಾ ನಗರಾಭಿವೃದ್ಧಿ ಕೋಶದ ಯೋಜನಾ ನಿರ್ದೇಶಕ ಮನೋ ಹರ್ ತಿಳಿಸಿದರು. ಸಭೆಯಲ್ಲಿ ನಗರ ದ ವಿವಿಧ ಬಡಾವಣೆಗಳ ಸಾರ್ವಜನಿಕರು ಉಪಸ್ಥಿತರಿದ್ದರು

ಬಿ ಖಾತೆ ನೀಡಲು ಶಿಬಿರಗಳ ಆಯೋಜನೆ

ಹಂಪಿ ಉತ್ಸವದ ಬಳಿಕ ನಗರದಲ್ಲಿ ಗುರುತಿಸಲಾಗಿರುವ ಅನಧಿಕೃತ ಲೆಔಟ್ ಗಳಲ್ಲಿ ಶಿಬಿರಗಳನ್ನು ಆಯೋಜಿಸಲಾಗುವುದು. ಸ್ಥಳದಲ್ಲಿಯೇ ಅಗತ್ಯ ದಾಖಲೆಗಳನ್ನ ಪಡೆದು, ದಾಖಲೆಗಳು ಸರಿಯಿದ್ದರೆ, ತಕ್ಷಣವೇ ಮಾಲಿಕರಿಗೆ ಬಿ ಖಾತೆ ಹಕ್ಕು ಪತ್ರವನ್ನು ನೀಡಲಾಗುವುದು. ಈ ವೇಳೆ ಸಾರ್ವಜನಿಕರು ಹೆಸರು, ಅಳತೆ, ಚಕ್ಕಬಂದಿ ಸೇರಿದಂತೆ ಹಲವಾರು ತಿದ್ದುಪಡಿಗೆ ಅರ್ಜಿ ಸಲ್ಲಿಸಬಹುದು. ಇದಕ್ಕೆ ಅನುಕೂಲವಾಗುವಂತೆ ನಗರಸಭೆಯಲ್ಲಿ ಸಿ ಫಾರಂಗಳನ್ನು ನೀಡಲಾಗುವುದು. ಬರುವ ಮಾರ್ಚ್ 30 ರ ಒಳಗೆ ಬಿ ಖಾತೆಗಳನ್ನು ಹಂಚಿಕೆ ಮಾಡುವುದಾಗಿ ಜಿಲ್ಲಾಧಿಕಾರಿ ಎಂ.ಎಸ್.ದಿವಾಕರ್ ತಿಳಿಸಿದರು.

ನ್ಯಾಯಾಲಯ ಕಟ್ಟಡ ವೀಕ್ಷಿಸಿದ ಶಾಸಕ

ತಹಸೀಲ್ದಾರ ಕಚೇರಿ ಆವರಣದ ಕಟ್ಟಡವನ್ನು ಜಿಲ್ಲಾ ಮಟ್ಟದ ನ್ಯಾಯಾಧೀಶರೊಂದಿಗೆ ಶಾಸಕ ಎಚ್.ಆರ್. ಗವಿಯಪ್ಪ ಮಾತನಾಡಿದರು.

ಹೊಸಪೇಟೆ: ವಿಜಯನಗರ ಜಿಲ್ಲೆಯ ನೂತನ ಜಿಲ್ಲಾ ನ್ಯಾಯಾಲಯ ಕಾರ್ಯಾರಂಭಕ್ಕೆ ತಾತ್ಕಾಲಿಕವಾಗಿ ನೀಡಿರುವ ತಹಸೀಲ್ದಾರ ಕಚೇರಿ ಆವರಣದ ಕಟ್ಟಡವನ್ನು ಜಿಲ್ಲಾ ಮಟ್ಟದ ನ್ಯಾಯಾಧೀಶರೊಂದಿಗೆ ಶಾಸಕ ಎಚ್. ಆರ್.ಗವಿಯಪ್ಪ ವೀಕ್ಷಿಸಿದರು.

ಸುದ್ದಿಗಾರರೊಂದಿಗೆ ಮಾತನಾಡಿ, ತಾಲೂಕು ಕಚೇರಿಯ ಹಳೆಯ ಕಟ್ಟಡವನ್ನು ಸದ್ಯಕ್ಕೆ ಜಿಲ್ಲಾ ನ್ಯಾಯಾಲಯ ಕಾರ್ಯಾರಂಭಕ್ಕೆ ನೀಡಲಾಗಿದೆ. ಜಿಲ್ಲಾಧಿಕಾರಿಗಳ ಕಚೇರಿ ಬಳಿ ನ್ಯಾಯಾಲಯದ ಸಂಕೀರ್ಣ ನಿರ್ಮಾಣವಾಗುವವರೆಗೆ ಇಲ್ಲಿ ನ್ಯಾಯಾಲಯ ಕಾರ್ಯವನ್ನು ಆರಂಭಿಸಲಾಗುವುದು. ನೂತನ ಕಟ್ಟಡ ನಿರ್ಮಾಣಕ್ಕೆ ಇನ್ನು ಎರಡು ವರ್ಷಗಳ ಕಾಲ ಅಗತ್ಯವಿದೆ. ನೂತನ ನ್ಯಾಯಾಲಯಕ್ಕೆ ಸಿಬ್ಬಂದಿ ನೇಮಕಾತಿ ಪ್ರಕ್ರಿಯೆ ಆರಂಭವಾಗಿದ್ದು, ಜಿಲ್ಲಾ ನ್ಯಾಯಾಧೀಶರು ಎಲ್ಲವನ್ನೂ ನಿರ್ವಹಿಸಲಿದ್ದಾರೆ. ಜಿಲ್ಲಾ ನ್ಯಾಯಾಲಯ ಸೇರಿ ಕಟ್ಟಡ ಸಹಿತ ಜಿಲ್ಲಾಡಳಿತ ಸಂಕೀರ್ಣ ನಿರ್ಮಾಣಕ್ಕೆ ತಕ್ಷಣವೇ 200 ಕೋಟಿ ರು.ಗಿಂತ ಹೆಚ್ಚು ಅನುದಾನದ ಅಗತ್ಯವಿದೆ. ಇದನ್ನು ಒದಗಿಸುವಂತೆ ರಾಜ್ಯ ಸರಕಾರಕ್ಕೆ ಪ್ರಸ್ತಾವನೆ ಸಲ್ಲಿಸಲಾಗಿದೆ. ಕೆಕೆಆರ್‌ಡಿಬಿ ಅನುದಾನವನ್ನು ಸಹ ಇಲ್ಲಿಗೆ ನೀಡುವಂತೆ ಆಗ್ರಹಿಸಲಾಗಿದೆ ಎಂದರು.

ಜಿಲ್ಲಾ ವಕೀಲರ ಸಂಘದ ಉಪಾಧ್ಯಕ್ಷ ಮಂಜುನಾಥ ಸ್ವಾಮಿ ಎಚ್.ಎಂ. ಖಜಾಂಚಿ ಮರಿಯಪ್ಪ, ವಕೀಲ ಎ. ಕರುಣಾನಿಧಿ, ಕಟುಗೆ ಜಂಬಯ್ಯ, ಗುಜ್ಜಲ ನಾಗ ರಾಜ್, ಚಂದ್ರಶೇಖರ್ ಪಿ.ಯಲ್ಲೂಡು ಭಾಗವಹಿಸಿದ್ದರು.

ಬಂಜಾರ್ ಸಮುದಾಯಕ್ಕೆ ಮಾತ್ರ ಸೀಮಿತರಲ್ಲ

ಹರಪನಹಳ್ಳಿ: ಸಂತ ಶ್ರೀಸೇವಾಲಾಲ್ ಮಹರಾಜ ಬರೇ ಒಂದು ಬಂಜಾರ್ ಸಮುದಾಯಕ್ಕೆ ಮಾತ್ರ ಸೀಮಿತರಾಗದೇ ಸರ್ವ ಸಮುದಾಯದ ಜತೆ ಒಡನಾಟ ಇದ್ದಂತಹ ಮಹಾನ್ ಸಂತ ಶ್ರೀಸೇವಾಲಾಲ್ ಮಹರಾಜರಾಗಿದ್ದರು ಎಂದು ಬಂಜಾರ್ ಸಮುದಾಯ ಯುವ ಮುಖಂಡ ಹಾಗೂ ಬ್ಲಾಕ್ ಕಾಂಗ್ರೆಸ್ ಪ್ರಧಾನ ಕಾರ್ಯದರ್ಶಿ ಎಲ್.ಮಂಜಾನಾಯ್ಕ್ ಹೇಳಿದರು.

ಪಟ್ಟಣದ ತಾಲೂಕು ಮಿನಿ ವಿಧಾನ ಸೌಧದಲ್ಲಿ ತಾಲೂಕು ಕಚೇರಿ ವತಿಯಿಂದ ಆಯೋಜಿಸಲಾಗಿದ್ದ ಸಂತ ಶ್ರೀ ಸೇವಾಲಾಲ್ ಮಹಾರಾಜ 286 ನೇ ಜಯಂತೋತ್ಸವ ಕಾರ್ಯಕ್ರಮದಲ್ಲಿ ಭಾವ ಚಿತ್ರಕ್ಕೆ ಪುಷ್ಪ ನಮನ ಅರ್ಪಿಸಿದರು.

ಸಂತ ಶ್ರೀ ಸೇವಾಲಾಲ್ ಮಹರಾಜರು ಕೇವಲ ಬಂಜಾರ ಸಮಾಜವಲ್ಲದೇ ಎಲ್ಲ ಸಮುದಾಯದ ಜನ ಜಾನುವಾರುಗಳಿಗೆ ಒಳಿತನ್ನು ಬಯಸಿದವರು. ಕಲ್ಲುಬಂಡೆ ಯನ್ನೇ ನಗಾರಿಯನ್ನಾಗಿ, ಬಾದಾಮಿ ಗಿಡದ ಎಲೆಗಳನ್ನು ತಾಳವನ್ನಾಗಿ, ಕೆರೆ ಕಟ್ಟೆಗಳಲ್ಲಿನ ಕೆಸರನ್ನು ಪಾಯಸವನ್ನಾಗಿ ಪವಾಡಗಳನ್ನು ನಡೆಸಿದ ಪವಾಡ ಪುರುಷನನ್ನು ಇಂದು ನೆನೆದು ಮುಂದಿನ ಪೀಳಿಗೆಗೆ ಸಮುದಾ ಯದ, ಸಂತ ಶ್ರೀಸೇವಾಲಾಲ್ ಅವರ ಆದರ್ಶಗಳನ್ನು ಉಳಿಸಿ, ಬೆಳೆಸುವ ಕೆಲಸ ಮಾಡೋಣ ಎಂದರು.

ಈ ಸಂದರ್ಭದಲ್ಲಿ ರಾಷ್ಟ್ರೀಯ ಹಬ್ಬಗಳ ಆಚರಣೆ ಸಮಿತಿಯ ಅಧ್ಯಕ್ಷರು, ತಾಲೂಕು ದಂಡಾಧಿಕಾರಿ.ಜಿ.ವಿ ಗಿರೀಶ್ ಬಾಬು ರವರು ಸಂತ ಶ್ರೀ ಸಂತ ಸೇವಾಲಾಲ್ ಮಹಾರಾಜರ ಕುರಿತು ಮಾತನಾಡಿದರು. ಬಂಜಾರ ಸಮಾಜದ ಮುಖಂಡರಾದ ಪಿ.ಎಲ್ ಛತ್ರಾನಾಯ್ಕ್, ತಾಪಂ ಮಾಜಿ ಉಪಾಧ್ಯಕ್ಷ ಎಲ್. ಮಂಜಾನಾಯ್ಕ್ (ಸೇವಾನಗರ) ಹಾಗೂ ರಾಘವೇಂದ್ರನಾಯ್ಕ್ ಅವರು ಸೇವಾಲಾಲ್ ಮಹಾರಾಜ್ ಅವರನ್ನು ಕುರಿತು ಮಾತನಾಡಿದರು.

ವೇದಿಕೆಯಲ್ಲಿ ನಿವೃತ್ತ ಟ್ರೆಸ್ಯೂರರ್ ರಘುರಾಮ್ ನಾಯ್ಕ್, ಟ್ರೆಸೂರರ್ ಕೊಟ್ರೇಶ್ ನಾಯ್ಕ್, ಡಿ.ಮೋತಿನಾಯ್ಕ್, ಮೂರ್ತಿನಾಯ್ಕ್, ರವಿನಾಯ್ಕ್ ಬಂಡ್ರಿ ತಾಂಡ ಕಂದಾಯ ಇಲಾಖೆಯ ಉಪ ತಹಸೀಲ್ದಾರ್ ಹಾಗೂ ಇಲಾಖೆಯ ಅಧಿಕಾರಿಗಳು, ನೌಕರರು ಉಪಸ್ಥಿತರಿದ್ದರು.

ಮಿನಿ ವಿಧಾನ ಸೌಧದಲ್ಲಿ ತಾಲೂಕು ಕಚೇರಿ ವತಿಯಿಂದ ಸಂತ ಶ್ರೀಸೇವಾಲಾಲ್ ಮಹಾರಾಜ 286 ನೇ ಜಯಂತೋತ್ಸವ ಕಾರ್ಯಕ್ರಮದಲ್ಲಿ ಭಾವ ಚಿತ್ರಕ್ಕೆ ಗಣ್ಯರು ಪುಷ್ಪ ಅರ್ಪಿಸಿದರು.

ಬಂಜಾರ್ ಸಮುದಾಯವನ್ನು ಮುಖ್ಯವಾಹಿನಿಗೆ ತಂದಿದ್ದು ಸಂತೋಷದ ವಿಷಯ ಆದರೆ ಸರಕಾರ ಇಂದು ಸರ್ವಧರ್ಮೀಯರ ಆರಾಧ್ಯರ ಜಯಂತಿಯನ್ನು ಸರಕಾರಿ ಕಾರ್ಯಕ್ರಮಗಳನ್ನಾಗಿ ಆಚರಿಸಲು ಆದೇಶ ನೀಡಿದ್ದು ಸ್ವಾಗತಾರ್ಹ, ಆದರೆ, ಆಯಾ ಸಮುದಾಯದವರನ್ನೇ ಮುಂಚೂಣಿಯಲ್ಲಿ ಬಿಟ್ಟು ಅನ್ಯ ಧರ್ಮೀಯರು ಭಾಗವಹಿಸದೇ ಇರುವುದು ನೋವಿನ ಸಂಗತಿ.

- ಎಲ್.ಮಂಜಾನಾಯ್ಕ್, ಬ್ಲಾಕ್ ಕಾಂಗ್ರೆಸ್ ಪ್ರಧಾನ ಕಾರ್ಯದರ್ಶಿ

ನೋಡುವ ದೃಷ್ಟಿ ಶುದ್ಧವಾಗಿರಲಿ: ಉಜ್ಜಿನಿ ಶ್ರೀ

ವಿಶ್ವವಾಣಿ ಕಾನಹೊಸಹಳ್ಳಿ

ಭಗವಂತನ ದರ್ಶನಕ್ಕೆ ದೇವಸ್ಥಾನಗಳನ್ನು ಸ್ಥಾಪಿಸಿದ್ದು, ಅದರಲ್ಲಿರುವ ದೇವರ ಮೂರ್ತಿಯ ಪ್ರಾರ್ಥನೆಯಿಂದ ಒಳ್ಳೆಯದೇ ಪ್ರಾಪ್ತಿಯಾಗಲಿದೆ ಎಂಬುದನ್ನು ಪುರಾತನದಿಂದಲೂ ನಂಬಿಕೆಯಾಗಿದೆ ಎಂದು ಉಜ್ಜಯಿನಿ ಸದ್ಧರ್ಮ ಪೀಠದ ಜಗದ್ಗುರು ಶ್ರೀ ಸಿದ್ಧಲಿಂಗ ರಾಜದೇಶೀಕೇಂದ್ರ ಶಿವಾಚಾರ್ಯರು ತಿಳಿಸಿದರು.

ತಾಲೂಕಿನ ಎಂ.ಬಿ.ಅಯ್ಯನಹಳ್ಳಿಯಲ್ಲಿ ಗುರು ಕರಿಬಸವೇಶ್ವರ ಶಿಲಾಮೂರ್ತಿ ಪ್ರತಿಷ್ಠಾಪನೆ, ದೇವಸ್ಥಾನ ಗೋಪುರ ಕಳಸಾರೋಹಣ ಮತ್ತು ಆಂಜನೇಯ ಸ್ವಾಮಿ ದೇವಾಲಯದ ಗೋಪುರ ಕಳಸಾರೋಹಣ ಕಾರ್ಯಕ್ರಮದ ನಿಮಿತ್ತ ಮಂಗಳವಾರ ಆಯೋಜಿಸಿದ್ದ ಧರ್ಮಸಭೆಯಲ್ಲಿ ಆಶೀರ್ವಚನ ನೀಡಿದರು. ಜಗತ್ತಿಗೆ ಆಧ್ಯಾತ್ಮಿಕ ಸಿಂಚನ, ಜ್ಞಾನ ನೀಡಿದ ನಮ್ಮ ದೇಶದಲ್ಲಿ ದೇವರೆಂಬ ಭಾವನೆ ಹೊಂದಿದ್ದು, ನೋಡುವ ದೃಷ್ಟಿ ಪರಿಶುದ್ಧವಾಗಿದ್ದರೆ ದೇವರ ಮೂರ್ತಿ ಕಲ್ಲಾಗಿ ಕಾಣದೇ ದೇವರಾಗಿ ಕಾಣಬಹುದಾಗಿದೆ ಎಂದರು.ಶಾಸಕ ಡಾ.ಎನ್.ಟಿ.ಶ್ರೀನಿವಾಸ್ ಮಾತನಾಡಿ, ಜನರು ಧಾರ್ಮಿಕ ನಂಬಿಕೆಯಿಂದ ಇರುವುದರಿಂದ ಸಮಾಜದಲ್ಲಿ ಶಾಂತಿ, ಸಹನೆ, ಸಹಬಾಳ್ವೆ ನೆಲೆಸಿದೆ. ಕ್ಷೇತ್ರದ ಅಭಿವೃದ್ಧಿಯೇ ನನ್ನ ಧ್ಯೇಯವಾಗಿದೆ. ಗ್ರಾಮಸ್ಥರು ಸಲ್ಲಿಸಿದ ಬೇಡಿಕೆ ಈಡೇರಿಕೆಗೆ ಪ್ರಾಮಾಣಿಕ ಪ್ರಯತ್ನ ಮಾಡುತ್ತೇನೆ ಎಂದು ತಿಳಿಸಿದರು.

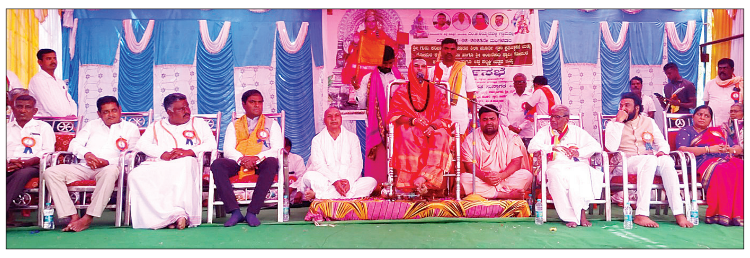

ಗುರು ಕರಿಬಸವೇಶ್ವರ ಶಿಲಾಮೂರ್ತಿ ಪ್ರತಿಷ್ಠಾಪನೆ, ದೇವಸ್ಥಾನ ಗೋಪುರ ಕಳಸಾರೋಹಣ ಮತ್ತು ಆಂಜನೇಯ ಸ್ವಾಮಿ ದೇವಾಲಯದ ಗೋಪುರ ಕಳಸಾರೋಹಣ ಕಾರ್ಯಕ್ರಮ ಆಯೋಜಿಸಿದ್ದರು.

ಎಲ್ಲ ಸಮುದಾಯದವರು ಸಹೋದರಂತೆ ಜೀವನ ಮಾಡುವಂತಾಗಬೇಕು ಎಂದರಲ್ಲದೆ, ಉಜ್ಜಯಿನಿ ಸದ್ಧರ್ಮ ಪೀಠಕ್ಕೆ ಸಂಪರ್ಕಕ್ಕೆ ನಿಂಬಳಗೆರೆ ಮತ್ತು ಮಂಗಾಪುರದಿಂದ ಉಜ್ಜಯಿನಿವರೆಗೆ 15 ಕೋಟಿ ರು.ವೆಚ್ಚದ ರಸ್ತೆ ಅಭಿವೃದ್ಧಿ ಕಾಮಗಾರಿಗೆ ಭೂಮಿಪೂಜೆ ನೆರವೇರಿಸಲಾಗಿದೆ.

-ಡಾ.ಎನ್.ಟಿ.ಶ್ರೀನಿವಾಸ್, ಶಾಸಕ

ಕೂಡ್ಲಿಗಿ ಹಿರೇಮಠ ಸಂಸ್ಥಾನದ ಪೀಠಾಧ್ಯಕ್ಷ ಪ್ರಶಾಂತ ಸಾಗರ ಶಿವಾಚಾರ್ಯ, ಮಾಜಿ ಸಚಿವ ಬಿ.ಶ್ರೀರಾಮುಲು, ಸಂಡೂರು ಶಾಸಕಿ ಅನ್ನಪೂರ್ಣ ಇ.ತುಕಾರಾಮ್ ಮಾತನಾ ಡಿದರು. ಈ ಸಂದರ್ಭದಲ್ಲಿ ಕೊಟ್ಟೂರಿನ ಡೋಣೂರು ಚಾನುಕೋಟಿ ಮಠದ ಪೀಠಾಧ್ಯಕ್ಷ ಡಾ.ಸಿದ್ಧಲಿಂಗ ಶಿವಾಚಾರ್ಯ, ಕಾನಮಡುಗು ದಾಸೋಹ ಮಠದ ಧರ್ಮಾಧಿಕಾರಿ ದಾ.ಮ.ಐಮಡಿ ಶರಣಾರ್ಯ, ಬಿಡಿಸಿಸಿ ಬ್ಯಾಂಕ್ ಅಧ್ಯಕ್ಷ ಗುಂಡುಮುಣುಗು ಕೆ.ತಿಪ್ಪೇಸ್ವಾಮಿ, ಮಂಡಲ ಪಂಚಾಯಿತಿ ಮಾಜಿ ಅಧ್ಯಕ್ಷ ಹೊಸಮನೆ ಚಿದಾನಂದಪ್ಪ, ಮುಖಂಡರಾದ ಎಂ.ಗುರುಸಿದ್ದನಗೌಡ, ಜಿಂಕಲ್ ನಾಗಮಣಿ, ಮಾಲತಿ ನಾಯಕ್, ನಾಗಭೂಷಣ, ಅಜ್ಜನಗೌಡ, ಎನ್.ಎಂ.ರವಿಕುಮಾರ್, ಕರೇಗೌಡ ಸೇರಿ ದೇವಸ್ಥಾನ ಸಮಿತಿ ಪದಾಧಿಕಾರಿಗಳು, ದೈವಸ್ಥರು ಇದ್ದರು. ಕಾರ್ಯಕ್ರಮಕ್ಕೂ ಮುನ್ನ ಕೂಡ್ಲಿಗಿ ಹಿರೇಮಠ ಸಂಸ್ಥಾನದ ಪೀಠಾಧ್ಯಕ್ಷ ಪ್ರಶಾಂತಸಾಗರ ಶಿವಾಚಾರ್ಯರಿಂದ ಗೋಪುರ ಕಳಸಾರೋಹಣ ನೆರವೇರಿದ್ದಲ್ಲದೆ, ಪುರೋಹಿತರ ನೇತೃತ್ವದಲ್ಲಿ ಹೋಮ, ಹವನ, ಪೂಜಾ ವಿಧಿ ವಿಧಾನಗಳು ಜರುಗಿದವು.

ಕಾನಮಡುಗೆ ಕೇಂದ್ರ ತಂಡ ಭೇಟಿ

ಕಾನಹೊಸಹಳ್ಳಿ: ಕೇಂದ್ರದ ಗ್ರಾಮೀಣ ವಸತಿ ಯೋಜನೆಯಡಿ ಹಳ್ಳಿಗಳಲ್ಲಿ ಆಪ್ ಮೂಲಕ ವಸತಿ ಹಾಗೂ ನಿವೇಶನರಹಿತ ಫಲಾನುಭವಿಗಳನ್ನು ಈಗಾಗಲೇ ಸರ್ವೇ ಕಾರ್ಯ ನಡೆಸಿದ್ದು, ಆ ಸರ್ವೇಯಲ್ಲಿರುವ ಫಲಾನುಭವಿಗಳ ನೈಜ ಸ್ಥಿತಿಯನ್ನು ಪರಿಶೀಲಿಸಲು ಕೇಂದ್ರದ ತಂಡವು ಗುರುವಾರ ಆಗಮಿಸಿತ್ತು.

ದೆಹಲಿಯ ಗ್ರಾಮೀಣ ವಸತಿ ಯೋಜನೆಯ ಮೇಲ್ವಿಚಾರಣಾ ಘಟಕದ ಸದಸ್ಯ ರೂಫಿ ಜಾಯಿದಿ. ಬೆಂಗಳೂರಿನ ರಾಜೀವ್ಗಾಂಧಿ ವಸತಿ ನಿಗಮದ ಸಹಾಯಕ ಪ್ರಧಾನ ವ್ಯವಸ್ಥಾಪಕಿ ಎಸ್.ಆಶಾ ಅವರು ಕಾನಹೊಸಹಳ್ಳಿ ಸಮೀಪದ ಆಲೂರು ಗ್ರಾಪಂ ವ್ಯಾಪ್ತಿ ಕಾನಾಮಡುಗು ಗ್ರಾಮದಲ್ಲಿ ಆ್ಯಪ್‌ನಲ್ಲಿ ಸರ್ವೇ ನಡೆಸಿ ಅಪ್ಲೋಡ್ ಮಾಡಿರುವ ಫಲಾನುಭವಿಗಳ ಸ್ಥಿತಿಗತಿ ಕುರಿತು ಖುದ್ದು ಪರಿಶೀಲಿಸಿದರು. ಹಿರೇಕುಂಬಳ ಗುಂಟೆ ಗ್ರಾಮ ಸೇರಿ ಗಂಡಬೊಮ್ಮನಹಳ್ಳಿ ಗ್ರಾಪಂಯ ಹಳ್ಳಿಗಳಿಗೆ ಭೇಟಿ ನೀಡಿದ ಕೇಂದ್ರದ ತಂಡವು ಅಲ್ಲಿನ ವಸತಿ ಹಾಗೂ ನಿವೇಶನರಹಿತ ಫಲಾನುಭವಿಗಳ ಕುರಿತು ಸರ್ವೇ ಆಗಿ ಆಪ್ನಲ್ಲಿರುವ ಹೆಸರುಗಳ ನೈಜತೆಯನ್ನು ಸ್ಥಳಕ್ಕೆ ಭೇಟಿ ನೀಡಿ ಖುದ್ದಾಗಿ ಪರಿಶೀಲಿಸಿದರು.

ಕೇಂದ್ರದ ಗ್ರಾಮೀಣ ವಸತಿ ಯೋಜನೆ ಮೇಲ್ವಿಚಾರಣಾ ಘಟಕ ಸದಸ್ಯೆ ರೂಫಿ ಜಾಯಿದಿ ಮಾತನಾಡಿ, ತಾಲೂಕಿನಲ್ಲಿ ಸರ್ವೇ ಕಾರ್ಯವು ಉತ್ತಮವಾಗಿ ನಡೆದಿದ್ದು, ವಸತಿ ಹಾಗೂ ನಿವೇಶನರಹಿತ ನೈಜ ಫಲಾನುಭವಿಗಳನ್ನು ಗುರುತಿಸಲಾಗಿದೆ ಎಂದು ಮೆಚ್ಚುಗೆ ವ್ಯಕ್ತಪಡಿಸಿದರು.

ಈ ಸಂದರ್ಭದಲ್ಲಿ ತಾಪಂ ಕಾರ್ಯನಿರ್ವಹಣಾಧಿಕಾರಿ ನರಸಪ್ಪ, ಜಿಪಂ ವಸತಿ ಯೋಜನೆಯ ಕೂಡ್ಲಿಗಿ ತಾಲೂಕು ನೋಡಲ್ ಅಧಿಕಾರಿ ಮಹೇಶ್, ತಾಪಂ ವಸತಿ ಯೋಜನೆ ವಿಷಯ ನಿರ್ವಾಹಕಿ ತೇಜಸ್ವಿನಿ, ಶ್ಯಾಮ್, ಹಗರಿಬೊಮ್ಮನಹಳ್ಳಿ ತಾಲೂಕು ನೋಡಲ್ ಅಧಿಕಾರಿ ಬಸವನಗೌಡ, ಜಿಪಂ ಡಿಎಂಐ ಸಂಯೋಜಕ ಗಿರೀಶ್, ಆಲೂರು ಗ್ರಾಪಂ ಪಿಡಿಒ ವಿನಯ್ಕುಮಾರ್, ಹಿರೇಕುಂಬಳಗುಂಟೆ ಗ್ರಾಪಂ ಪಿಡಿಒ ನಿಂಗಪ್ಪ, ಬಿಲ್ ಕಲೆಕ್ಟರ್ ಅನಂತ್, ಚಿನ್ನಾಪ್ರಿ, ಗ್ರಾಪಂ ಸದಸ್ಯರು ಇದ್ದರು.

ಕೇಂದ್ರದ ಗ್ರಾಮೀಣ ವಸತಿ ಯೋಜನೆಯಡಿ ಹಳ್ಳಿಗಳಲ್ಲಿ ನಿವೇಶನರಹಿತ ಫಲಾನುಭವಿಗಳ ನೈಜ ಸ್ಥಿತಿಯನ್ನುಕೇಂದ್ರದ ತಂಡವು ಭೇಟಿ ನೀಡಿ ಪರಿಶೀಲಿಸಿತು.

ಶಾಸಕರಿಂದ ವಾರ್ತಾ ಕಚೇರಿ ಕಟ್ಟಡ ವೀಕ್ಷಣೆ

ಹೊಸಪೇಟೆ: ವಾರ್ತಾ ಮತ್ತು ಸಾರ್ವಜನಿಕ ಸಂಪರ್ಕ ಇಲಾಖೆ ಕಚೇರಿ ನೂತನ ಕಟ್ಟಡ ನಿರ್ಮಾಣ ಸ್ಥಗಿತವಾಗಿದ್ದು ಇದನ್ನು ತ್ವರಿತವಾಗಿ ಪೂರ್ಣಗೊಳಿಸಲು ಕೆಆರ್ ಡಿಎಲ್ ನಿಗಮದ ಅಧಿಕಾರಿಗಳಿಗೆ ಸೂಚನೆ ನೀಡಲಾಗುತ್ತದೆ ಎಂದು ವಿಜಯನಗರ ಶಾಸಕ ಎಚ್.ಆರ್.ಗವಿಯಪ್ಪ ತಿಳಿಸಿದರು. ನಗರದ ಮುಖ್ಯ ರಸ್ತೆಗೆ ಹೊಂದಿಕೊಂಡಿರುವ ಪಟೇಲ್ ನಗರದಲ್ಲಿ ನಿರ್ಮಾಣವಾಗುತ್ತಿರುವ ನೂತನ ಕಟ್ಟಡ ಕಾಮಗಾರಿ ವೀಕ್ಷಣೆ ಮಾಡಿ ಮಾತನಾಡಿದರು. ವಾರ್ತಾ ಮತ್ತು ಸಾರ್ವಜನಿಕ ಇಲಾಖೆ ಉಪವಿಭಾಗ ಆರಂಭವಾದಾಗಿನಿಂದ ಕಾರ್ಯನಿರ್ವಹಿಸುತ್ತಿದೆ. ಹಂಪಿ ವಿಶ್ವ ಪಾರಂಪಾರಿಕ ತಾಣವಾಗಿರುವುದರಿಂದ ವಾರ್ತಾ ಇಲಾಖೆ ಅನಿವಾರ್ಯವಾಗಿದ್ದು, ಕಚೇರಿ ಮುಚ್ಚಬೇಕೆಂಬ ಆದೇಶವಾದರೂ ಇಲ್ಲಿನ ಪತ್ರಕರ್ತರ ಸತತ ಪ್ರಯತ್ನದ ಫಲವಾಗಿ ಉಪವಿಭಾಗ ಕಚೇರಿ ಉಳಿಯುವಂತಾಯಿತು ಎಂದು ಪತ್ರಕರ್ತರ ಕಾಳಜಿಗೆ ಮೆಚ್ಚುಗೆ ವ್ಯಕ್ತಪಡಿಸಿದರು. ವಿಜಯನಗರ ಜಿಲ್ಲೆಯಾಗಿದ್ದು ಎಲ್ಲಾ ಜಿಲ್ಲಾ ಮಟ್ಟದ ಕಚೇರಿಗಳು ಪೂರ್ಣ ಪ್ರಮಾಣದಲ್ಲಿ ಕಾರ್ಯ ನಿರ್ವಹಿಸಲು ಸ್ವಂತ ಕಟ್ಟಡ ಅನಿವಾರ್ಯವಾಗಿದೆ. ವಾರ್ತಾ ಇಲಾಖೆ ಹಿರಿಯ ಸಹಾಯಕ ನಿರ್ದೇಶಕರ ಕಚೇರಿ ಕಟ್ಟಡ 71 ಲಕ್ಷ ರು.ಅಂದಾಜಿನಲ್ಲಿ ಕಳೆದ ಎರಡು ವರ್ಷಗಳಿಂದ ನಿರ್ಮಾಣವಾಗುತ್ತಿದೆ. ಮುಂದಿನ ಹದಿನೈದು ದಿನಗಳಲ್ಲಿ ಕಾಮಗಾರಿ ಪೂರ್ಣಗೊಳಿಸಿ ಕಚೇರಿ ಇಲ್ಲಿ ಕಾರ್ಯನಿರ್ವಹಿಸಲು ಅನುವು ಮಾಡಿಕೊಡಲು ಕೆಆರ್‌ಡಿಎಲ್ ಅಧಿಕಾರಿಗಳಿಗೆ ಸೂಚನೆ ನೀಡಲಾಗುತ್ತದೆ ಎಂದರು.

ಸೇವಾಲಾಲ್ ಆದರ್ಶ ನಮಗೆ ದಾರಿದೀಪ

ಹೂವಿನಹಡಗಲಿ: ಸಂತ ಸೇವಾಲಾಲರು ಪವಾಡಗಳಿಂದ ಲೀಲೆಗಳಿಂದ ಸಮಾಜಕ್ಕೆ ಪರಿಚಯ ವಾಗಿದ್ದರು ಎಂದು ಶಾಸಕ ಕೃಷ್ಣನಾಯಕ್ ಹೇಳಿದರು.

ಪಟ್ಟಣದ ತಾಲೂಕು ಪಂಚಾಯಿತಿ ಸಭಾಂಗಣದಲ್ಲಿ ತಾಲೂಕು ಆಡಳಿತದಿಂದ ಆಯೋಜಿಸಲಾಗಿದ್ದ 276ನೇ ಸಂತ ಸೇವಾಲಾಲ್‌ರವರ ಜಯಂತೋತ್ಸವ ಕಾರ್ಯಕ್ರಮವನ್ನು ಸಸಿಗೆ ನೀರೆರೆಯುವ ಮೂಲಕ ಉದ್ಘಾಟಿಸಿದರು.

ಅವರ ಆದರ್ಶಗಳು ಮತ್ತು ಬದುಕು ನಮಗೆ ದಾರಿದೀಪವಾಗಿದೆ. ತಮ್ಮ ಜೀವನವನ್ನು ಕಟ್ಟಿಕೊಳ್ಳಲು ಬ್ರಹ್ಮಚರ್ಯವನ್ನು ಪರಿಪಾಲನೆ ಮಾಡಿ ಸಮಾಜಕ್ಕಾಗಿ ಜೀವನವನ್ನು ತ್ಯಾಗ ಮಾಡಿದರು. ಸಮಾಜದ ಮುಖಂಡರೆಲ್ಲರೂ ಸೇರಿ ತಾಂಡಗಳ ಅಭಿವೃದ್ಧಿಗಾಗಿ ದುಡಿಯಬೇಕಾಗಿದೆ ಎಂದರು.

ಮಾಜಿ ಶಾಸಕ ನಂದಿಹಳ್ಳಿ ಹಾಲಪ್ಪ ಮಾತನಾಡಿ ಮನುಕುಲದ ಸಂತರಾಗಿ ಬಂಜಾರ್ ಸಮಾಜವನ್ನು ತಿದ್ದಿ ಬುದ್ದಿ ಹೇಳಿ ದಾರಿಗೆ ತರುವ ಪ್ರಯತ್ನ ಮಾಡಿದ್ದಾರೆ. ದೊಡ್ಡ ಇತಿಹಾಸವನ್ನು ಹೊಂದಿದ ಸಮಾಜ. ಯಾರಿಗೂ ಕೇಡನ್ನು ಬಯಸದೇ ಇರುವ ಸಮಾಜ ಎಂದರು. ಯೋಗೇಂದ್ರ ವಿಶೇಷ ಉಪನ್ಯಾಸ ನೀಡಿದರು. ಮುಖಂಡರಾದ ವಾರದ ಗೌಸ್‌ಮೋಹಿದ್ದೀನ್, ಸೋಮಿನಾಯ್ಕ್, ಶ್ರೀಧರನಾಯ್ಕ್, ಕೋಟೆಪ್ಪ, ಮೀರಾಬಾಯಿ, ಪುಷ್ಪ, ಕೊಟ್ರೇಶ್ ನಾಯ್ಕ್, ಡಾ.ಲಕ್ಷ್ಮಣ್‌ನಾಯ್ಕ, ತಾ.ಪಂ.ನಿರ್ವಾಹಕಾಧಿಕಾರಿ ಉಮೇಶ್ ಉಪಸ್ಥಿತರಿದ್ದರು. ಭೀಮನಾಯ್ಕ್ ಸ್ವಾಗತಿಸಿದರು. ಎಂ.ಪಿ.ಎಂ.ಅಶೋಕ ನಿರೂಪಿಸಿದರು.

276ನೇ ಸಂತ ಸೇವಾಲಾಲ್‌ರವರ ಜಯಂತೋತ್ಸವ ಕಾರ್ಯಕ್ರಮವನ್ನು ಶಾಸಕ ಕೃಷ್ಣನಾಯಕ್ ಸಸಿಗೆ ಉದ್ಘಾಟಿಸಿದರು.

ಸಮಾಜದ ಗುರುಗಳಾಗಿ ರಾಜಸ್ಥಾನದಿಂದ ಆಗಮಿಸಿದ ಅವರು ಸ್ವಾಭಿಮಾನಕ್ಕೆ ಹೆಸರಾದ ನಮ್ಮ ಬಂಜಾರ್ ಸಮಾಜವನ್ನು ರಕ್ಷಿಸಿ ದಾರಿಗೆ ತರುವಲ್ಲಿ ಯಶಸ್ವಿಯಾಗಿದ್ದಾರೆ. ದುಶ್ಚಟಗಳಿಗೆ ಬಲಿಯಾದ ಸಮಾಜವನ್ನು ಅದರಿಂದ ಹೊರ ತಂದು ದಾರಿ ತೋರಿಸಿ ದಾರಿದೀಪವಾಗಿದ್ದಾರೆ.

-ಕೃಷ್ಣನಾಯಕ್, ಶಾಸಕ

ಮಕ್ಕಳ ಪ್ರತಿಭೆ ಗುರುತಿಸಬೇಕು

ಬಳ್ಳಾರಿ: ಮಕ್ಕಳಲ್ಲಿನ ಅನೇಕ ರೀತಿಯ ಪ್ರತಿಭೆ ಗುರುತಿಸಲು ವಿವಿಧ ಸ್ಪರ್ಧೆಗಳಲ್ಲಿ ಭಾಗವಹಿಸಬೇಕು ಎಂದು ಸರಕಾರಿ ಕನ್ನಡ ಮಾಧ್ಯಮ ಮಾದರಿ ಹಿರಿಯ ಪ್ರಾಥಮಿಕ ಶಾಲೆಯ ಮುಖ್ಯಪಾಧ್ಯಾಯರಾದ ಲೀಮರೋಸ್ ಹೇಳಿದರು. ರಾಜ್ಯ ಬಾಲಭವನ ಸೊಸೈಟಿ ಬೆಂಗಳೂರು, ಜಿಲ್ಲಾಡಳಿತ, ಜಿಪಂ, ಮಹಿಳಾ ಮತ್ತು ಮಕ್ಕಳ ಅಭಿವೃದ್ಧಿ ಇಲಾಖೆ, ಶಾಲಾ ಶಿಕ್ಷಣ ಇಲಾಖೆ, ಜಿಲ್ಲಾ ಬಾಲಭವನ ಸೊಸೈಟಿ ಇವರ ಸಹಯೋಗದಲ್ಲಿ ನಗರದ ಪಾರ್ವತಿ ನಗರ ಬಡಾವಣೆಯ ಸರಕಾರಿ ಕನ್ನಡ ಮಾಧ್ಯಮ ಮಾದರಿ ಹಿರಿಯ ಪ್ರಾಥಮಿಕ ಶಾಲೆಯಲ್ಲಿ 05 ರಿಂದ 16 ವರ್ಷದೊಳಗಿನ ಮಕ್ಕಳಿಗೆ ಗುರುವಾರ ಏರ್ಪಡಿಸಿದ್ದ ಚಿತ್ರಕಲೆ ಸ್ಪರ್ಧೆಗೆ ಚಾಲನೆ ನೀಡಿದರು. ಮಕ್ಕಳಿಗೆ ಪಠ್ಯದ ಜತೆಗೆ ಪಠ್ಯೇತರ ಚಟುವಟಿಕೆಗಳಲ್ಲಿಯೂ ಎಲ್ಲ ಮಕ್ಕಳು ಹೆಚ್ಚಾಗಿ ಭಾಗವಹಿಸಲು ಆಸಕ್ತಿ ವಹಿಸಬೇಕು ಎಂದು ಕಿವಿಮಾತು ಹೇಳಿ ದರು. ಶಿಕ್ಷಕಿ ಶ್ವೇತಾ ಎಚ್.ಎಂ ಮಾತನಾಡಿ, ಮಕ್ಕಳಿಗೆ ವಿವಿಧ ಕಲೆಗಳಲ್ಲಿ ಪ್ರತಿಭೆಯಿದ್ದು, ಅದನ್ನು ಸೂಕ್ತ ರೀತಿಯಲ್ಲಿ ಹೊರ ತರುವಲ್ಲಿ ಇಂತಹ ಸ್ಪರ್ಧೆಯಲ್ಲಿ ಭಾಗವಹಿಸಿದಾಗ ಮಾತ್ರ ತಮ್ಮಲ್ಲಿರುವ ಹೊಸ ಪ್ರತಿಭೆ ಹೊರಹೊಮ್ಮಲು ಸಾಧ್ಯ ಎಂದು ಹೇಳಿದರು. ಚಿತ್ರಕಲೆ ಸ್ಪರ್ಧೆಯಲ್ಲಿ 65 ಮಕ್ಕಳು ಭಾಗವಹಿಸಿ ದ್ದರು. ಶಿಕ್ಷಕರಾದ ವೀಣಾಕುಟ್ಟಿ.ಎಂ, ಶಶಿರೇಖಾ, ಶರ್ಮಿಳಾ.ಯು, ಜಿಲ್ಲಾ ಬಾಲಭವನ ಸೊಸೈಟಿಯ ಕಚೇರಿ ಸಹಾಯಕ ಜೀರ್ ಮಲ್ಲಿಕಾರ್ಜುನ, ಷಹಜಹಾನ್.ಟಿ ಭಾಗವಹಿಸಿದ್ದರು.

ಸಮಾಚಾರ ಸಣ್ಣದಲ್ಲ

ಜೆಇಇ ಮೇನ್ಸ್‌ನಲ್ಲಿ ವಿದ್ಯಾರ್ಥಿಯ ಸಾಧನೆ

ಧಾರವಾಡ: ಪ್ರಸಕ್ತ ಸಾಲಿನ ರಾಷ್ಟ್ರಮಟ್ಟದ ಜೆಇಇ ಮೇನ್ಸ್ ಪರೀಕ್ಷೆಯಲ್ಲಿ ಧಾರವಾಡ ನಗರದ ಸಿವಿ ರಾಮನ್ ಪದವಿ ಪೂರ್ವ ವಿಜ್ಞಾನ ಕಾಲೇಜಿನ ವಿದ್ಯಾರ್ಥಿ ಉತ್ತಮ ಸಾಧನೆ ಮಾಡಿದ್ದಾರೆ. ವಿದ್ಯಾರ್ಥಿ ಮಹಮದ್ ರೆಹಾನ್ 98.1ಪರ್ಸೆಂಟೈಲ್ ಪಡೆದು ಜೆಇಇ ಅಡ್ವಾನ್ಸ್ ಪರೀಕ್ಷೆಗೆ ಅರ್ಹರಾಗಿದ್ದಾರೆ. ವಿದ್ಯಾರ್ಥಿಗಳ ಸಾಧನೆಗೆ ಸಂಸ್ಥೆಯ ಕಾರ್ಯದರ್ಶಿಗಳಾದ ಗಿರೀಶ ಹಾದಿಮನಿ, ಆಡಳಿತ ಅಧಿಕಾರಿಗಳಾದ ದುಂಡಯ್ಯ ಹಿರೇಮಠ, ಪ್ರಾಚಾರ್ಯರಾದ ಅನುರಾಧ ಆರಾಧ್ಯಮಠ ಹಾಗೂ ಕಾಲೇಜಿನ ಉಪನ್ಯಾಸಕರು ಮೆಚ್ಚುಗೆ ವ್ಯಕ್ತಪಡಿಸಿದ್ದಾರೆ.

ಛಾಯಾಗ್ರಾಹಕ ರಾಮಚಂದ್ರ ಕುಲಕರ್ಣಿಗೆ ಶ್ರದ್ಧಾಂಜಲಿ

ಧಾರವಾಡ: ಧಾರವಾಡದ ಜಿಲ್ಲಾ ಕನ್ನಡ ಸಾಹಿತ್ಯ ಪರಿಷತ್ ಭವನದಲ್ಲಿ, ಇತ್ತೀಚೆಗೆ ಅಗಲಿದ ಶ್ರೇಷ್ಠ ಛಾಯಾಗ್ರಾಹಕ ದಿ. ರಾಮಚಂದ್ರ ಕುಲಕರ್ಣಿ ಅವರಿಗೆ ಜಿಲ್ಲಾ ಹಾಗೂ ಧಾರವಾಡ ತಾಲೂಕು ಕಸಾಪ ವತಿಯಿಂದ ಶ್ರದ್ಧಾಂಜಲಿ ಸಭೆ ಏರ್ಪಡಿಸಲಾಗಿತ್ತು. ಈ ಸಭೆಯಲ್ಲಿ ಜಿಲ್ಲಾ ಅಧ್ಯಕ್ಷ ಡಾ. ಲಿಂಗರಾಜ ಅಂಗಡಿ ಅವರು ರಾಮಚಂದ್ರ ಕುಲಕರ್ಣಿ ಸಮಾಜ ಮುಖಿಯಾಗಿ ಹಾಗೂ ಮಾಧ್ಯಮ ಕ್ಷೇತ್ರದಲ್ಲಿ ಒಳ್ಳೆಯ ಕೆಲಸ ಮಾಡಿದವರು. ಇವರ ಅಗಲಿಕೆ ಮಾಧ್ಯಮ ಕ್ಷೇತ್ರಕ್ಕೆ ತುಂಬಾ ನಷ್ಟ ಆಗಿದೆ ಎಂದು ತಿಳಿಸಿದರು. ಶ್ರದ್ಧಾಂಜಲಿ ಸಭೆಯಲ್ಲಿ ಎಮ್ ಎಮ್ ಚಿಕ್ಕಮಠ, ಶಾಂತವೀರ ಬೆಟಗೇರಿ, ಪ್ರಮೀಳಾ ಜಕ್ಕನ್ನವರ ಪ್ರೊ. ಕೆ ಎಸ್ ಕೌಜಲಗಿ, ಮಹಾಂತೇಶ ನರೇಗಲ್, ಪತ್ರಕರ್ತ ಮಹಾಂತೇಶ ಕಣವಿ, ಇಸಾಬೆಲ್ಲಾ ದಾಸ್, ಜಯಶ್ರೀ ಗೌಳಿ ಹಾಗೂ ರಾಮಚಂದ್ರ ಕುಲಕರ್ಣಿ ಕುಟುಂಬದ ವರ್ಗದವರು, ಸರಕಾರಿ ಪ್ರಥಮ ದರ್ಜೆ ಮಹಿಳಾ ಕಾಲೇಜಿನ ವಿದ್ಯಾರ್ಥಿನಿಯರು ಉಪಸ್ಥಿತರಿದ್ದರು.

ಶ್ರೀ ಸಿದ್ಧಾರೂಢ ಜಾತ್ರಾ ಮಹೋತ್ಸವ ಫೆ.21ಕ್ಕೆ

ಹುಬ್ಬಳ್ಳಿ: ವಾಣಿಜ್ಯ ನಗರಿಯ ಪ್ರಸಿದ್ಧ ಶ್ರೀ ಸಿದ್ಧಾರೂಢ ಮಠದ ಶಿವರಾತ್ರಿ ಜಾತ್ರಾ ಮಹೋತ್ಸವದ ಅಂಗವಾಗಿ ಆರಂಭಗೊಳ್ಳುವ ಕಾರ್ಯಕ್ರಮಗಳು ಫೆ.21ರಿಂದ ಮಾರ್ಚ1ರವರೆಗೆ ನಡೆಯಲಿದ್ದು, ಫೆಬ್ರವರಿ 27ರಂದು ಸಂಜೆ 5.30 ಕ್ಕೆ ರಥೋತ್ಸವ ಜರುಗಲಿದೆ ಎಂದು ಟ್ರಸ್ಟ್ ಕಮೀಟಿ ಚೇರಮನ್ ಬಸವರಾಜ ಕಲ್ಯಾಣಶೆಟ್ಟರ ಹೇಳಿದರು. ಪತ್ರಿಕಾಗೋಷ್ಠಿಯಲ್ಲಿ ಮಾತನಾಡಿದ ಅವರು, ಕೈಲಾಸ ಮಂಟಪದಲ್ಲಿ ಫೆ. 20ರಿಂದ 26ರವರೆಗೆ ವಿಶ್ವಶಾಂತಿಗಾಗಿ ವಿಶ್ವವೇದಾಂತ ಪರಿಷತ್ ನಡೆಯಲಿದೆ. ಫೆ. 19ರಂದು ಬೆಳಗ್ಗೆ 9ಗಂಟೆಗೆ ಶ್ರೀ ಸಿದ್ಧಾರೂಢ ಕಥಾಮೃತದ ಮೆರವಣಿಗೆಯ ಶೋಭಾಯಾತ್ರೆ ಜರುಗಲಿದೆ ಎಂದರು. 26ರಂದು ಜಾಗರಣೆ ಮಹಾಶಿವರಾತ್ರಿ, ನಿಮಿತ್ತ ಸಿದ್ಧಾರೂಢರ ಪಲ್ಲಕ್ಕಿ ಉತ್ಸವವು ಗಣೇಶಪೇಟೆಯಲ್ಲಿರುವ ಜಡಿಸ್ವಾಮಿ ಮಠಕ್ಕೆ ಹೋಗಿ ಮರಳ ಶ್ರೀಮಠಕ್ಕೆ ಬರುವುದು. ಫೆ. 27ರಂದು ಸಂಜೆ 5.30 ಗಂಟೆಗೆ ರಥೋತ್ಸವ ನಡೆಯುವುದು. ಮಾರ್ಚ 1ರಂದು ಸಂಜೆ 6 ಗಂಟೆಗೆ ಕೌದಿ ಪೂಜೆಯೊಂದಿಗೆ ಪ್ರಸಕ್ತ ಸಾಲಿನ ಜಾತ್ರಾ ಉತ್ಸವ ಸಮಾಪ್ತಿಯಾಗಲಿದೆ ಎಂದು ತಿಳಿಸಿದರು. ಪತ್ರಿಕಾಗೋಷ್ಠಿಯಲ್ಲಿ ಗೌರವ ಕಾರ್ಯದರ್ಶಿ ಸರ್ವಮಂಗಳಾ ಪಾಠಕ, ಧರ್ಮದರ್ಶಿಗಳಾದ ಬಾಳು ಮಗಜಿಕೊಂಡಿ, ಡಾ.ಗೋವಿಂದ ಮಣ್ಣೂರ, ಗೀತಾ ಕಲಬುರ್ಗಿ, ಚನ್ನವೀರ ಮುಂಗರವಾಡಿ, ವಸಂತ ಸಾಲಗಟ್ಟಿ, ಮ್ಯಾನೇಜರ್ ಈರಣ್ಣ ತುಪ್ಪದ ಇತರರಿದ್ದರು.

ನಮ್ಮ ಸರಕಾರ ಸುಭದ್ರವಾಗಿದೆ ಎನ್.ಎಚ್.ಕೋನರೆಡ್ಡಿ

ಹುಬ್ಬಳ್ಳಿ: ಮುಖ್ಯಮಂತ್ರಿ ಮತ್ತು ಕೆಪಿಸಿಸಿ ಅಧ್ಯಕ್ಷರ ಬಗ್ಗೆ ನಮಗೆ ಯಾರಿಗೂ ಮಾತನಾಡದಂತೆ ಹೈಕಮಾಂಡ್ ನಿರ್ದೇಶನ ನೀಡಲಾಗಿದೆ. ಕೇವಲ ಹೈಕಮಾಂಡ್ ಮಾತ್ರ ಈ ಕುರಿತು ನಿರ್ಧಾರ ಕೈಗೊಳ್ಳಲಿದೆ ಎಂದು ಶಾಸಕ ಎನ್.ಎಚ್.ಕೊನರೆಡ್ಡಿ ಹೇಳಿದರು. ಹುಬ್ಬಳ್ಳಿಯಲ್ಲಿ ಪತ್ರಿಕಾಗೋಷ್ಠಿಯಲ್ಲಿ ಮಾತನಾಡಿದ ಅವರು, ಪಕ್ಷದ ವಿವಿಧ ನಾಯಕರು, ಪಕ್ಷವನ್ನು ಬಲಪಡಿಸಲು ದೆಹಲಿ ಭೇಟಿ ಸೇರಿದಂತೆ ವಿವಿಧ ಕಾರ್ಯಕ್ರಮ ಹಮ್ಮಿಕೊಂಡಿದ್ದಾರೆ. ಅದನ್ನು ಸಿಎಂ ಅಥವಾ ಕೆಪಿಸಿಸಿ ಅಧ್ಯಕ್ಷರ ಬದಲಾವಣೆಯ ಪ್ರಯತ್ನ ಎಂದು ಬಿಂಬಿಸುವುದು ಸರಿಯಲ್ಲ ಎಂದರು. ಸಿದ್ದರಾಮಯ್ಯ ಮತ್ತು ಡಿಕೆಶಿವಕುಮಾರ್ ಉತ್ತಮವಾಗಿ ಕೆಲಸ ಮಾಡುತ್ತಾ ಇದ್ದು, ನಮ್ಮ ಸರಕಾರದ ಸುಭದ್ರವಾಗಿದ್ದು, ಮುಂದೆಯೂ ಸಹ ನಾವೇ ಅಧಿಕಾರದಲ್ಲಿ ಇರಲಿದ್ದೇವೆ ಎಂದು ವಿಶ್ವಾಸ ವ್ಯಕ್ತಪಡಿಸಿದರು. ಮಹದಾಯಿ ಕಾಮಗಾರಿಗೆ ಕೇಂದ್ರ ವನ್ಯಜೀವಿ ಮಂಡಳಿ ಇನ್ನೆರಡು ತಿಂಗಳಲ್ಲಿ ಅನುಮತಿ ನೀಡುವ ನಿರೀಕ್ಷೆ ಇದ್ದು, ಈ ವರ್ಷದಲ್ಲಿಯೇ ಕಾಮಗಾರಿ ಆರಂಭಿಸುವ ಗುರಿ ಹೊಂದಲಾಗಿದೆ. ಈ ಕುರಿತು ಕೇಂದ್ರ ಸಚಿವ ಜೋಶಿ ಅವರಿಗೆ ಮನವಿ ಮಾಡಲಾಗಿದೆ. ಅನುಮತಿ ನೀಡದೇ ಹೋದಲ್ಲಿ ನರೇಂದ್ರ- ಗೋವಾ ವಿದ್ಯುತ್ ಲೈನ್ ಮಾಡಲು ಪುನರ್ ಪರಿಶೀಲನೆ ಮಾಡಬೇಕಾಗುತ್ತದೆ ಎಂದು ಸಿದ್ದರಾಮಯ್ಯ ಮತ್ತು ಡಿಕೆಶಿವಕುಮಾರ್ ಈಗಾಗಲೇ ಕೇಂದ್ರಕ್ಕೆ ಪತ್ರ ಬರೆದಿದ್ದಾರೆ ಎಂದು ಹೇಳಿದರು.

ಸಾಲಗಾರರಿಗೆ, ಸಾಲ ಕೊಡುವವರಿಗೆ ತೊಂದರೆಯಾಗದಂತೆ ಎಚ್ಚರಿಕೆ ವಹಿಸಿ

ಧಾರವಾಡ: ಸರಕಾರವು ಕರ್ನಾಟಕ ಕಿರು ಸಾಲ ಮತ್ತು ಸಣ್ಣ ಸಾಲ (ಬಲವಂತರದ ಕ್ರಮಗಳ ಪ್ರತಿಬಂಧಕ) ಅಧ್ಯಾದೇಶ-2025 ಸುಗ್ರೀವಾಜ್ಞೆಯನ್ನು ಜಾರಿಗೊಳಿಸಿದ್ದು, ಮೈಕ್ರೋ ಫೈನಾನ್ಸ್ ಸಂಸ್ಥೆಗಳ ನಿಯಂತ್ರಣ ಕುರಿತು ಅನುಷ್ಠಾನದಲ್ಲಿರುವ ಸುಗ್ರೀವಾಜ್ಞೆಯಲ್ಲಿ ಜಿಲ್ಲಾಧಿಕಾರಿಗಳಿಗೆ ಮತ್ತು ಜಿಲ್ಲಾ ಪೊಲೀಸ್ ವರಿಷ್ಠಾಧಿಕಾರಿಗಳಿಗೆ ಹೆಚ್ಚು ಅಧಿಕಾರಗಳನ್ನು ನೀಡಿದ್ದು, ಸಾಲಗಾರರಿಗೆ ಯಾವುದೇ ರೀತಿಯ ಕಿರುಕುಳ ಆಗದಂತೆ ಮುನ್ನೆಚ್ಚರಿಗೆ ವಹಿಸಬೇಕು. ಮತ್ತು ನಿಯಮಾನುಸಾರ ಸಾಲಕೊಡುವವರಿಗೂ ತೊಂದರೆಯಾಗದಂತೆ ಗಮನಹರಿಸಬೇಕೆಂದು ಮುಖ್ಯಮಂತ್ರಿಗಳಾದ ಸಿದ್ಧರಾಮಯ್ಯ ಅವರು ಹೇಳಿದರು.

ಧಾರವಾಡ ಜಿಲ್ಲಾಡಳಿತದೊಂದಿಗೆ ವಿಡಿಯೋ ಕಾನ್ಫರೇನ್ಸ್ ಮೂಲಕ ಮಾತನಾಡಿದ ಸಿಎಂ, ಈ ಸುಗ್ರೀವಾಜ್ಞೆಯಿಂದ ನಿಯಮಾನುಸಾರ ಸಾಲ ನೀಡುವ ಲೇವಾದೇವಿಗಾರರಿಗೆ ಹಾಗೂ ಮನಿಲ್ಯಾಂಡರ್ ಅವರಿಗೆ ತೊಂದರೆ, ಕಿರುಕುಳ ಆಗದಂತೆ ಅಧಿಕಾರಿಗಳು ಗಮನ ಹರಿಸಬೇಕು. ಬಡವರು, ಮಹಿಳೆಯರು ಮತ್ತು ರೈತರಿಗೆ ಸಾಲ ವಸೂಲಾತಿಗಾಗಿ ಮೈಕ್ರೋ ಫೈನಾನ್ಸ್‌ದವರಿಂದ ಯಾವುದೇ ಕಿರುಕುಳ, ತೊಂದರೆ ಆಗದಂತೆ ಕ್ರಮ ಕೈಗೊಳ್ಳುವ ಉದ್ದೇಶದಿಂದ ಈ ಸುಗ್ರೀವಾಜ್ಞೆಯನ್ನು ಜಾರಿಗೆ ತರಲಾಗಿದೆ ಎಂದು ಮುಖ್ಯಮಂತ್ರಿ ತಿಳಿಸಿದರು.

ಬೆಳಗ್ಗೆ 9 ಗಂಟೆಗೆ ಮೊದಲು ಮತ್ತು ಸಂಜೆ 6 ಗಂಟೆಯ ನಂತರ ಸಾಲಗಾರರ ಮನೆಗೆ ಸಾಲ ವಸೂಲಾತಿಗಾಗಿ ಹೋಗಬಾರದು. ಬಲವಂತದ ವಸೂಲಾತಿಯನ್ನು ತಡೆಯಲು ಈ ಕಾನೂನು ಜಾರಿ ಮಾಡಲಾಗಿದೆ. ರಾಜ್ಯದಲ್ಲಿ 2022 ರಿಂದ 2025ರವರೆಗೆ ಇಂತಹ ಪ್ರಕರಣಗಳನ್ನು ಗಮನಸಿದಾಗ ಕಳೆದ 2 ತಿಂಗಳಲ್ಲಿ ಪ್ರಕರಣಗಳು ರಾಜ್ಯದಲ್ಲಿ ಹೆಚ್ಚಾಗಿವೆ. ಮೈಕ್ರೋ ಫೈನಾನ್ಸ್‌ಗಳಿಂದ ಸಾಲ ಪಡೆದವರಿಗೆ ಆಗುವ ಕಿರುಕುಳವನ್ನು ತಪ್ಪಿಸಲು ಸುಗ್ರೀವಾಜ್ಞೆ ಜಾರಿಗೆ ತರಲಾಗಿದೆ ಎಂದು ಮುಖ್ಯಮಂತ್ರಿಗಳು ತಿಳಿಸಿದರು.

ಸುಗ್ರೀವಾಜ್ಞೆಯನ್ನು ಅಧಿಕಾರಿಗಳು ಸರಿಯಾಗಿ ಅಧ್ಯಯನ ಮಾಡಿ, ಜಾರಿ ಮಾಡಬೇಕು. ಡಿಸಿ, ಎಸ್‌ಪಿಗಳು ಪ್ರೊ ಆ್ಯಕ್ಟಿವ್ ಆಗಿ ಕಾರ್ಯನಿರ್ವಹಿಸಬೇಕು. ಮುಂದಿನ ದಿನಗಳಲ್ಲಿ ಎಲ್ಲ ಜಿಲ್ಲೆಗಳಲ್ಲಿ ಸಾಲ ವಸೂಲಾತಿಗಾಗಿ ಅನಗತ್ಯ ಕಿರುಕುಳ, ತೊಂದರೆ ಆಗುವಂತಹ ಪ್ರಕರಣಗಳನ್ನು ನಿಯಂತ್ರಿಸಿ, ಪ್ರಕರಣಗಳು (ಜೀರೊ) ಶೂನ್ಯ ಆಗುವಂತೆ ಕ್ರಮಕೈಗೊಳ್ಳಲು ಮುಖ್ಯಮಂತ್ರಿಗಳು ನಿರ್ದೇಶಿಸಿದರು.

ರಾಜ್ಯ ಸರರದ ಮುಖ್ಯ ಕಾರ್ಯದರ್ಶಿ ಶಾಲಿನಿ ರಜನೀಶ ಅವರು ವಿಡಿಯೋ ಸಂವಾದ ನಿರ್ವಹಿಸಿ, ಡಿಸಿ, ಎಸ್‌ಪಿಗಳಿಗೆ ಮುಖ್ಯಮಂತ್ರಿಗಳು ನೀಡಿದ ಸಲಹೆ ಸೂಚನೆಗಳನ್ನು ಪಾಲಿಸುವಂತೆ ಸೂಚಿಸಿದರು.

ಸಿಎಂ ಜತೆಗೆ ವೀಡಿಯೋ ಕಾನ್ಫರೆನ್ಸ್ ನಡೆಸಿದ ಜಿಲ್ಲಾಧಿಕಾರಿ ದಿವ್ಯಪ್ರಭು

ಜಿಲ್ಲಾಧಿಕಾರಿ ದಿವ್ಯ ಪ್ರಭು ಅವರು ಮುಖ್ಯಮಂತ್ರಿಗಳೊಂದಿಗೆ ಮಾತನಾಡಿ, ಧಾರವಾಡ ಜಿಲ್ಲೆಯಲ್ಲಿ ತಮ್ಮ ಹಾಗೂ ಮುಖ್ಯ ಕಾರ್ಯದರ್ಶಿಗಳ ನಿರ್ದೇಶನದ ಮೇರೆಗೆ ಜಿಲ್ಲಾಧಿಕಾರಿಗಳ ಕಚೇರಿಯಲ್ಲಿ ಸಹಾಯ ವಾಣಿಯನ್ನು ಈಗಾಗಲೇ ಫೆ. 1ರಿಂದ ಪ್ರಾರಂಭಿಸಲಾಗಿದೆ. ಕಳೆದ 15 ದಿನಗಳಿಂದ ಇಲ್ಲಿಯವರೆಗೆ ಸಹಾಯವಾಣಿ ಮುಖಾಂತರ 20 ಮೈಕ್ರೋ ಫೈನಾನ್ಸ್‌ಗಳ ವಿರುದ್ಧ ಕುಂದಗೋಳ, ಹುಬ್ಬಳ್ಳಿ, ಧಾರವಾಡ, ನವಲಗುಂದ, ಕಲಘಟಗಿ ತಾಲ್ಲೂಕುಗಳಿಂದ ದೂರುಗಳು ದಾಖಲಾಗಿವೆ ಎಂದು ತಿಳಿಸಿದರು.

ದೂರುದಾರರಿಂದ ದಾಖಲಿಸಿಕೊಂಡಿರುವ ದೂರುಗಳನ್ನು ಜಿಲ್ಲಾ ಪೊಲೀಸ್ ವರಿಷ್ಠಾಧಿಕಾರಿ ಹಾಗೂ ಮಹಾನಗರ ಪೊಲೀಸ್ ಆಯುಕ್ತರ ಮೂಲಕ ಸಂಬಂಧಿಸಿದ ಪೊಲೀಸ್ ಠಾಣೆಗಳಿಗೆ ರವಾಣಿಸಿ, ಸಾಲಗಾರರಿಗೆ ಕಿರುಕುಳ, ತೊಂದರೆ ಆಗದಂತೆ ಮುನ್ನೆಚ್ಚರಿಕೆ ವಹಿಸಲಾಗಿದೆ ಎಂದರು.

ಮಹಾನಗರ ಪೊಲೀಸ್ ಆಯುಕ್ತ ಎನ್. ಶಶಿಕುಮಾರ ಅವರು ಮಾತನಾಡಿ, ಅವಳಿನಗರದಲ್ಲಿ ಸಾಲಗಾರರಿಗೆ ಕಿರುಕುಳ ಆಗದಂತೆ ಮತ್ತು ಮೈಕ್ರೋ ಫೈನಾನ್ಸ್‌ದವರು ನಿಯಮ ಮೀರಿ ವರ್ತಿಸದಂತೆ ಪೊಲೀಸ್ ಠಾಣೆಗಳ ವ್ಯಾಪ್ತಿಯಲ್ಲಿ ಸಭೆಗಳನ್ನು ಜರುಗಿಸಿ, ಅವರಿಗೆ ತಿಳುವಳಿಕೆ ನೀಡಲಾಗಿದೆ. ಮತ್ತು ನಿಯಮ ಮೀರಿ ವರ್ತಿಸಿದ್ದ ಪ್ರಕರಣ ಒಂದರಲ್ಲಿ ಮೈಕ್ರೋ ಫೈನಾನ್ಸ್ ವಿರುದ್ಧ ಪ್ರಕರಣ ದಾಖಲಿಸಿ, ಕ್ರಮ ಕೈಗೊಳ್ಳಲಾಗಿದೆ ಎಂದು ಅವರು ಮುಖ್ಯಮಂತ್ರಿಗಳಿಗೆ ವಿವರಿಸಿದರು.

ಸಭೆಯಲ್ಲಿ ಜಿಲ್ಲಾ ಪಂಚಾಯತ ಮುಖ್ಯ ಕಾರ್ಯನಿರ್ವಾಹಕ ಅಧಿಕಾರಿ ಭುವನೇಶ ಪಾಟೀಲ, ಜಿಲ್ಲಾ ಪೊಲೀಸ್ ವರಿಷ್ಠಾಧಿಕಾರಿ ಡಾ.ಗೋಪಾಲ ಬ್ಯಾಕೋಡ, ಉಪ ಪೊಲೀಸ್ ಆಯುಕ್ತ ಮಾನಿಂಗ ನಂದಗಾವಿ, ಅಪರ ಜಿಲ್ಲಾಧಿಕಾರಿ ಗೀತಾ ಸಿ.ಡಿ., ಡಿಆರ್‌ಸಿ ರಮೇಶ ಬಗಲಿ, ಲೀಡ್ ಬ್ಯಾಂಕ್ ಮ್ಯಾನೇಜರ ಪ್ರಭುದೇವ ಎನ್.ಜಿ. ಹಾಗೂ ಆರಬಿಐ ಉಪಸ್ಥಿತರಿದ್ದರು.

> ರಾಜ್ಯಸರಕಾರ ಜಾರಿಗೊಳಿಸಿರುವ ಮೈಕ್ರೋ ಫೈನಾನ್ಸ್ ಸಂಸ್ಥೆಗಳ ನಿಯಂತ್ರಣ ಕುರಿತ ಸುಗ್ರೀವಾಜ್ಞೆಯನ್ನು ಜಿಲ್ಲೆಯಲ್ಲಿ ಪರಿಣಾಮಕಾರಿಯಾಗಿ ಅನುಷ್ಠಾನಗೊಳಿಸಲಾಗುವುದು. ಮತ್ತು ಮೈಕ್ರೋ ಫೈನಾನ್ಸ್ ದಾರರು, ಲೇವಾದೇವಿಗಾರರು, ಪಾನ್‌ಬ್ರೋಕರ್‌ಗಳ ಸಭೆ ಕರೆದು ಮತ್ತೊಮ್ಮೆ ತಿಳಿವಳಿಕೆ ನೀಡಲಾಗುವುದು. ಸಾರ್ವಜನಿಕರಲ್ಲಿ ಸುಗ್ರೀವಾಜ್ಞೆ ಕುರಿತು ಜಾಗೃತಿ ಮೂಡಿಸಲಾಗುವುದು.
>
> -ದಿವ್ಯ ಪ್ರಭು, ಜಿಲ್ಲಾಧಿಕಾರಿ.

ರಂಗಾಯಣದಿಂದ ಕಲಿವೇಷಂ ಪ್ರದರ್ಶನ

ಧಾರವಾಡ: ರಂಗಾಯಣ ಧಾರವಾಡವು ಪಂ.ಬಸವರಾಜ ರಾಜಗುರು ಬಯಲು ರಂಗಮಂದಿರದಲ್ಲಿ ಆಯೋಜಿಸಿದ್ದ ರಂಗಾಂತರಂಗ-2025 ಬಹುಭಾಷಾ ನಾಟಕೋತ್ಸವದ ಎರಡನೇ ದಿನದ ನಾಟಕಕ್ಕೆ ಸಾಹಿತಿಗಳಾದ ಹೇಮಾ ಪಟ್ಟಣಶೆಟ್ಟಿ ಅವರು ಚಾಲನೆ ನೀಡಿದರು.

ರಂಗಾಯಣ ನಿರ್ದೇಶಕರಾದ ಡಾ.ರಾಜು ತಾಳಿಕೋಟಿ ಅವರು ಅಧ್ಯಕ್ಷತೆ ವಹಿಸಿದ್ದರು. ರಂಗಾಯಣ ಆಡಳಿತಾಧಿಕಾರಿ ಶಶಿಕಲಾ ಹುಡೇದ, ನಾಟಕ ತಂಡದ ಕೃಷ್ಣನ್ ಉಪಸ್ಥಿತರಿದ್ದರು. ನಂತರ ಪದ್ಮಶ್ರೀ ಕಾವಾಲಂ ನಾರಾಯಣ ಪಣಿಕ್ಕರ್ ಅವರು ರಚಿಸಿ ನಿರ್ದೇಶಿಸಿದ ಮಲೆಯಾಳಂ ನಾಟಕ ಕಲಿವೇಷಂ ನಾಟಕವನ್ನು ಕೇರಳದ ಸೋಪಾನಂ ರಂಗ ತಂಡದವರು ಪ್ರಸ್ತುತಪಡಿಸಿದರು. ಮಹಾರಾಷ್ಟದ ಅಭಿರುಚಿ ಕೊಲ್ಲಾಪುರ ತಂಡ ಶ್ವೇತವರ್ಣಿ ಶಾಮಕರ್ಣಿ (ಮರಾಠಿ ಭಾಷೆ) ನಾಟಕವನ್ನು ಪ್ರದರ್ಶಿಸಲಿದ್ದಾರೆ.

ಕಲಿವೇಷಂ ನಾಟಕವು ಪ್ರಸಿದ್ಧ ಕಥಕ್ಕಳಿ ಕಥೆ ನಳಚರಿತಂ ಆಧರಿತವಾದುದು. ಇದರಲ್ಲಿ ನಾಯಕನಾದ ನಳ ಕಲಿಯ ಮೇಲೆ ಹಿಡಿತ ಸಾಧಿಸುತ್ತಾನೆ. ಕಲಿ'ಯಂತಹ ಖಳನಾಯಕನ ಪಾತ್ರವನ್ನೇ ಕಥಕ್ಕಳಿ ಆಟದಲ್ಲಿ ನಿರ್ವಹಿಸುವ ನಟನಿಗೂ ಕೂಡಾ ಯುಧಿಷ್ಠಿರ ಮುಂತಾದ ಘನವಾದ ಸಾತ್ವಿಕ ಪಾತ್ರಗಳನ್ನು ಮಾಡುವ ಆಸೆಯಿದ್ದರೂ ಅವಕಾಶವೇ ಸಿಗದ ನಟ. ನಳ ಮತ್ತು ಕಲಿಯೊಂದಿಗೆ ಮುಖಾಮುಖಿಯಾಗಿ ನಟನ ಅಸ್ಮಿತೆಯ ಹುಡುಕಾಟವನ್ನು ನಾಟಕ ಬಿಂಬಿಸುತ್ತದೆ ಎಂದು ತಿಳಿಸಲಾಯಿತು.

ಗ್ರಾಮೀಣ ಕಲೆಗಳ ಉಳಿಸಿ, ಬೆಳೆಸಬೇಕು

ಗದಗ: ವ್ಯಕ್ತಿ ಪರಿಪೂರ್ಣವಾಗಲು ಜ್ಞಾನ ಹಾಗೂ ಇಚ್ಛಾಶಕ್ತಿ ಅತ್ಯಗತ್ಯವಾಗಿದೆ. ಗ್ರಾಮೀಣ ಕಲೆಗಳನ್ನು ಉಳಿಸಿ ಬೆಳೆಸುವ ಪ್ರಯತ್ನ ನಾವೆಲ್ಲರೂ ಮಾಡಬೇಕಿದೆ ಎಂದು ಕರ್ನಾಟಕ ರಾಜ್ಯ ಗ್ರಾಮೀಣಾಭಿವೃದ್ಧಿ ಮತ್ತು ಪಂಚಾಯತ್ ರಾಜ್ ವಿಶ್ವವಿದ್ಯಾಲಯದ ಕುಲಪತಿ ಡಾ. ಸುರೇಶ್ ವಿ ನಾಡಗೌಡರ್ ಹೇಳಿದರು.

ನಾಗಾವಿಯ ಕರ್ನಾಟಕ ರಾಜ್ಯ ಗ್ರಾಮೀಣಾಭಿವೃದ್ಧಿ ಮತ್ತು ಪಂಚಾಯತ್ ರಾಜ್ ವಿಶ್ವವಿದ್ಯಾಲಯದ ಗ್ರಾಮ ಗಂಗೋತ್ರಿ ಆವರಣದ ಕೌಶಲ್ಯ ವಿಕಾಸ ಭವನದಲ್ಲಿ ಶನಿವಾರ ಕರ್ನಾಟಕ ಜಾನಪದ ಅಕಾಡೆಮಿ ಬೆಂಗಳೂರು ಹಾಗೂ ವಿಶ್ವವಿದ್ಯಾಲಯದ ಸಹಯೋಗದಲ್ಲಿ ಜರುಗಿದ ಲಾವಣಿ ಹಾಗೂ ಗೀಗಿ ಪದ ಶಿಬಿರದ ಸಮಾರೋಪ ಮತ್ತು ವಿಚಾರ ಸಂಕಿರಣ ಕಾರ್ಯಕ್ರಮ ಉದ್ಘಾಟಿಸಿ ಅವರು ಮಾತನಾಡಿದರು.

ವಿಶ್ವವಿದ್ಯಾಲಯದ ಉದ್ದೇಶ ಗ್ರಾಮೀಣ ಬೇರು ಜಾಗತಿಕ ಮೇರು ಎಂಬುದಾಗಿದೆ. ಗ್ರಾಮೀಣ ಕಲೆಗಳಾದ ಲಾವಣಿ ಪದ ಗೀಗಿ ಪದ ಜನಪದ ಇವೆಲ್ಲವಗಳನ್ನು ಯುವ ಪೀಳಿಗೆಗೆ ಕಲಿಸಿಕೊಡುವ ಪ್ರಯತ್ನ ಸಾಗಿದ್ದು ಉತ್ತಮವಾಗಿದೆ ಎಂದರು.

ನಮ್ಮ ವ್ಯಕ್ತಿತ್ವದ ಸರ್ವಾಂಗಣ ಅಭಿವೃದ್ಧಿಗೆ ಹಾಗೂ ವಿಕಾಸಕ್ಕೆ ನಮ್ಮ ನಾಡಿನ ಸಂಸ್ಕೃತಿ ಜನಪದ ಕಲೆಗಳು ಪೂರಕವಾಗಿವೆ ಎಂದು ಅವರು ಅಭಿಪ್ರಾಯ ಪಟ್ಟರು. ಗ್ರಾಮೀಣ ಕಲೆ ಸಂಸ್ಕೃತಿ ಕುರಿತಂತೆ ಹಲವಾರು ಕಾರ್ಯಕ್ರಮಗಳನ್ನು ವಿಶ್ವವಿದ್ಯಾಲಯದಲ್ಲಿ ಹಮ್ಮಿಕೊಳ್ಳಲಾಗಿದ್ದು ಅಂತಹ ಕಾರ್ಯಕ್ರಮಕ್ಕೆ ವಿಶ್ವವಿದ್ಯಾಲಯ ಸದಾ ಸಹಕಾರ ನೀಡಲಿದೆ ಎಂದು ಹೇಳಿದರು.

ಅಧ್ಯಕ್ಷತೆ ವಹಿಸಿದ್ದ ಜಿಲ್ಲಾ ಕನ್ನಡ ಸಾಹಿತ್ಯ ಪರಿಷತ್ ಅಧ್ಯಕ್ಷ ವಿವೇಕಾನಂದ ಗೌಡ ಪಾಟೀಲ್ ಮಾತನಾಡಿ ಓದಿ ಸಾಧನೆ ಮಾಡಿದವರನ್ನು ನೋಡಿದ್ದೇವೆ ನಾಡಿನಲ್ಲಿ ಸಾಧನೆ ಮಾಡಿದವರು ನಮ್ಮ ಹಿರಿಯರ ಜನಪದರು ಎಂದರು ಹಂತಿ ಪದ ಗೀಗಿ ಪದ ಜನಪದ ಉಳಿಸಿ ಬೆಳೆಸುವ ಮೂಲಕ ನಮ್ಮ ನಾಡಿನ ಕಲೆ ಪರಂಪರೆಯನ್ನು ಯುವ ಪೀಳಿಗೆಗೆ ಪರಿಚಯಿಸಿ ಪ್ರೋತ್ಸಾಹಿಸಿ ಬೆಳೆಸುವ ಕೆಲಸ ಆಗಲಿ ಎಂದು ಹೇಳಿದರು.

ಬನಹಟ್ಟಿಯ ಜನಪದ ವಿದ್ವಾಂಸರು, ಕರ್ನಾಟಕ ರಾಜ್ಯೋತ್ಸವ ಪ್ರಶಸ್ತಿ ಪುರಸ್ಕೃತರಾದ ಬಿ ಆರ್ ಪೊಲೀಸ್ ಪಾಟೀಲ್ ಅವರು ಲಾವಣಿ ಮತ್ತು ಗಿಗಿ ಪದ ಕಲೆಯ ಪ್ರಸ್ತುತ ಕುರಿತಂತೆ ಮಾತನಾಡುತ್ತಾ, ಜೀವನದ ಜೀವ ಜನಪದವಾಗಿದೆ. ವೃತ್ತಿ ಹೊಟ್ಟೆ ತುಂಬಿಸಿದರರೇ, ಜನಪದ ನೆತ್ತಿ ತುಂಬಿಸಿತು ಎಂದು ತಮ್ಮ ಅನುಭವ ಹೇಳಿಕೊಂಡರು.

ಸಂಸ್ಕೃತಿ ಚಿಂತಕ ಡಾ. ಜಿ.ಬಿ.ಪಾಟೀಲ, ವಾರ್ತಾ ಮತ್ತು ಸಾರ್ವಜನಿಕ ಸಂಪರ್ಕ ಇಲಾಖೆಯ ಸಹಾಯಕ ನಿರ್ದೇಶಕ ವಸಂತ ಮಡ್ಲೂರ, ಕನ್ನಡ ಮತ್ತು ಸಂಸ್ಕೃತಿ ಇಲಾಖೆ ಸಹಾಯಕ ನಿರ್ದೇಶಕ ವೀರಯ್ಯಸ್ವಾಮಿ ಬಿ ಹಿರೇಮಠ ಉಪಸ್ಥಿತರಿದ್ದರು.

ಹಿರಿಯ ಕಲಾವಿದರಾದ ಯಲ್ಲವ್ವ ಸಾಲಿಮನಿ, ಲಕ್ಷ್ಮೀಬಾಯಿ ಮಾದರ, ಸಾವಿತ್ರಿಬಾಯಿ ಪೂಜಾರ, ಬಸವರಾಜ್ ಹಡಗಲಿ, ನಿಂಗಪ್ಪ ದಿಂಡೂರ, ವೀರಣ್ಣ ಅಂಗಡಿ ಸೇರಿದಂತೆ ಇತರರನ್ನು ಸನ್ಮಾನಿಸಲಾಯಿತು.

ಜಾನಪದ ಅಕಾಡೆಮಿ ಸಂಚಾಲಕ ಶಂಕ್ರಣ್ಣ ಸಂಕಣ್ಣವರ ಪ್ರಾಸ್ತಾವಿಕ ನುಡಿಗಳನ್ನಾಡಿದರು. ಮೌನೇಶ್ ಬಡಿಗೇರ ಅತಿಥಿಗಳನ್ನು ಸ್ವಾಗತಿಸಿದರು. ಚಂದ್ರಪ್ಪ ಬಾರಂಗಿ ವಂದಿಸಿದರು, ಸಂಜಯ್ ಕುಮಾರ್ ಹಾರೋಬಿಡಿ ಕಾರ್ಯಕ್ರಮ ನಿರ್ವಹಿಸಿದರು.

ಜಾನಪದ ಅಕಾಡೆಮಿ ಬೆಂಗಳೂರು ಹಾಗೂ ವಿಶ್ವವಿದ್ಯಾಲಯದ ಸಹಯೋಗದಲ್ಲಿ ಜರುಗಿದ ಲಾವಣಿ ಹಾಗೂ ಗೀಗಿ ಪದ ಶಿಬಿರದ ಸಮಾರೋಪ ಮತ್ತು ವಿಚಾರ ಸಂಕಿರಣ ಕಾರ್ಯಕ್ರಮ ಜರುಗಿತು.

ಗ್ರಾಮ ಆಡಳಿತ ಅಧಿಕಾರಿಗಳನ್ನು ಅಮಾನತು ಗೊಳಿಸಲು ಮನವಿ

ಗದಗ: ರಾಜ್ಯಾದ್ಯಂತ ಗ್ರಾಮ ಆಡಳಿತ ಅಧಿಕಾರಿಗಳ ವೃಂದದ ವತಿಯಿಂದ ಇ-ಪೌತಿ ಖಾತಾ ಆಂದೋಲನವನ್ನು ವಿರೋಧಿಸಿದ್ದು, ಹಾಸನ ಜಿಲ್ಲೆಯ ಗ್ರಾಮ ಆಡಳಿತ ಅಧಿಕಾರಿ ಹಾಗೂ ರಾಜ್ಯ ಸಂಘದ ಪ್ರಧಾನ ಕಾರ್ಯದರ್ಶಿಯಾಗಿರುವ ಶಿವಾನಂದ ನಾಯ್ಕ ಅವರನ್ನು ಅಮಾನತ್ತುಗೊಳಿಸಿ ಎಫ್.ಐ.ಆರ್ ದಾಖಲಿಸಿದಂತೆ ನಮ್ಮನ್ನು ಅಂದರೆ ರಾಜ್ಯದ 9,839 ಗ್ರಾಮ ಆಡಳಿತ ಅಧಿಕಾರಿಗಳನ್ನು ಕೂಡ ಅಮಾನತ್ತುಗೊಳಿಸಿ, ಎಫ್‌ಐಆರ್ ದಾಖಲಿಸುವಂತೆ ಆಗ್ರಹಿಸಿ ಜಿಲ್ಲೆಯ ಗ್ರಾಮ ಆಡಳಿತ ಅಧಿಕಾರಿಗಳು ತಹಸೀಲ್ದಾರ ಮೂಲಕ ಸಿಎಂ ಸಿದ್ದರಾಮಯ್ಯ ಅವರಿಗೆ ಮನವಿ ಸಲ್ಲಿಸಿದರು.

ಈ ಸಂದರ್ಭದಲ್ಲಿ ಗ್ರಾಮ ಆಡಳಿತ ಅಧಿಕಾರಿಗಳ ಜಿಲ್ಲಾ ಘಟಕದ ಉಪಾಧ್ಯಕ್ಷ ಚಂದ್ರಶೇಖರ ನಾಯಕ ಮಾತನಾಡಿ, ಖಾಸಗಿ ಒಡೆತನದ ಕೃಷಿ ಜಮೀನುಗಳ ಹಕ್ಕುಬದಲಾವಣೆ ವಿಚಾರವು ಖಾತೆದಾರರ ಅಥವಾ ವಾರಸುದಾರರ ವೈಯಕ್ತಿಕ ವಿಚಾರಗಳಾಗಿದ್ದು, ಸದರಿ ಜಮೀನುಗಳ ಹಕ್ಕುಬದಲಾವಣೆ ವಿಚಾರವು ಸಹ ಉತ್ತರಾಧಿಕಾರಿಗಳ ವೈಯಕ್ತಿಕ ವಿವೇಚನೆಗೆ ಬಿಟ್ಟ ವಿಚಾರವೇ ಆಗಿದೆ. ಒತ್ತಾಯಪೂರ್ವಕ ಹಕ್ಕುಬದಲಾವಣೆ ಕ್ರಮ ಸರಿಯಲ್ಲ. ಗ್ರಾಮ ಆಡಳಿತ ಅಧಿಕಾರಿಗಳು ಅಭಿಯಾನ ಮಾದರಿಯಲ್ಲಿ ತಾವೇ ಸ್ವತಃ ರೈತರನ್ನು ಸಂಪರ್ಕಿಸಿ ಮರಣ ಪ್ರಮಾಣ ಪತ್ರ, ವಂಶವೃಕ್ಷ, ಪಹಣಿ, ಮ್ಯುಟೇಷನ್ ಮತ್ತಿತರ ದಾಖಲಾತಿಗಳನ್ನು ಸಂಗ್ರಹಿಸಿ ಹಕ್ಕುದಾಖಲೆಗೆ ಒತ್ತಡ ಹೇರುವ ಕ್ರಮವನ್ನು ಸರಿಯಲ್ಲ ಎಂದು ತಿಳಿಸಿದರು.

ಅಭಿಯಾನ ಮಾದರಿಯಲ್ಲಿ ತರಾತುರಿಯಲ್ಲಿ ಮಾಡಲಾಗುವ ಹಕ್ಕುಬದಲಾವಣೆ ಪ್ರಕರಣಗಳಲ್ಲಿ ವಾರಸುದಾರರು ಉದ್ದೇಶ ಪೂರ್ವಕವಾಗಿ ತಪ್ಪು ಮಾಹಿತಿ, ಕಾನೂನುಬದ್ದ ಕೆಲವು ವಾರಸುದಾರರನ್ನು ಕೈಬಿಡುವುದು ಹಾಗೂ ವಿವಾಹಿತ ಹೆಣ್ಣುಮಕ್ಕಳನ್ನು ಉದ್ದೇಶಪೂರ್ವಕವಾಗಿ ಕೈಬಿಡುವುದು, ಬಹುಪತ್ನಿತ್ವ ಹಕ್ಕಿನ ವಿವಾದಗಳು ಮುಂತಾದ ಕ್ರಮಗಳಿಂದಾಗಿ ತಪ್ಪಾಗಿ ಹಕ್ಕುದಾಖಲೆಗಳು ದಾಖಲಾಗುವ ಸಂಭವವಿದ್ದು, ಈ ಸಂಬಂಧ ಗ್ರಾಮ ಆಡಳಿತ ಅಧಿಕಾರಿಗಳು ಹಲವು ಬಗೆಯ ಕಾನೂನು ಕ್ರಮಗಳನ್ನು ಎದುರಿಸುವ ಪ್ರಸಂಗಗಳು ಎದುರಾಗುತ್ತವೆ ಎಂದರು.

ಅಲ್ಲದೇ, ಈಗಾಗಲೇ ಮೃತ ಖಾತೆದಾರರ ಹೆಸರಿನಲ್ಲಿರುವ ಪಹಣಿ ದಾಖಲೆಗಳನ್ನು ವಾರಸುದಾರರ ಹೆಸರಿಗೆ ಬದಲಾಯಿಸುವಂತೆ ಅರ್ಜಿ ಸಲ್ಲಿಸಿ ಹಕ್ಕುಬದಲಾವಣೆ ಪಡೆದುಕೊಂಡಿರುವ ಪ್ರಕರಣಗಳಲ್ಲಿಯೇ ಸಾಕಷ್ಟು ಪ್ರಕರಣಗಳಲ್ಲಿ ಸುಳ್ಳು ಮಾಹಿತಿ, ದಾಖಲೆ ನೀಡಿ ಹಕ್ಕುದಾಖಲೆ ಮಾಡಿಕೊಂಡಿರುವ ಸಾವಿರಾರು ಪ್ರಕರಣಗಳಿದ್ದು, ಸದರಿ ಪ್ರಕರಣಗಳಲ್ಲಿ ಗ್ರಾಮ ಆಡಳಿತ ಅಧಿಕಾರಿಗಳನ್ನು ಹೊಣೆಗಾರರನ್ನಾಗಿ ಮಾಡಿ ಅಮಾನತ್ತುಗೊಳಿಸಿ ಕ್ರಿಮಿನಲ್ ಪ್ರಕರಣಗಳನ್ನು ಸಹ ದಾಖಲಿಸಿರುವ ನೂರಾರು ಪ್ರಕರಣಗಳಿವೆ. ಪೌತಿ ಖಾತಾ ಬದಲಾವಣೆ ಪ್ರಕ್ರಿಯೆಯು ನಿರಂತರವಾಗಿದ್ದು, ಅವೈಜ್ಞಾನಿಕ ಶ್ರೇಯಾಂಕ ವ್ಯವಸ್ಥೆಯನ್ನು ಕೈಬಿಟ್ಟು ಎಂದಿನಂತೆ ನಿಯಮಬದ್ಧವಾಗಿ ಹಾಗೂ ನಿರಂತರವಾಗಿ ಈ ಹಿಂದಿನಿಂದಲೂ ಇರುವಂತೆ ಪೌತಿ ಖಾತೆ ಬದಲಾವಣೆ ವ್ಯವಸ್ಥೆಯನ್ನು ಮುಂದುವರಿಸಬೇಕು ಎಂದು ಒತ್ತಾಯಿಸಿದರು.

ನಗರಸಭೆಗೆ ಗ್ರಹಣ ಬಿಡುತ್ತಿಲ್ಲ, ಹುದ್ದೆ ಸಿಗುತ್ತಿಲ್ಲ

ಜಿಲ್ಲೆಯ ಏಕೈಕ ನಗರಸಭೆಯಲ್ಲಿ ನಡೆಯದ ಉಪ ಚುನಾವಣೆ | ಇದೀಗ ಬಿಜೆಪಿಗೆ ಅಮಾನತಿನ ಶಾಕ್

ಮಾಲಿಂಗರಾಯ ಪೂಜಾರ

ಗದಗ: ಜಿಲ್ಲೆಯ ಏಕೈಕ ನಗರಸಭೆ ಹೊಂದಿರುವ ಗದಗ ಬೆಟಗೇರಿ ನಗರಸಭೆ ಅಧ್ಯಕ್ಷ ಉಪಾಧ್ಯಕ್ಷ ಚುನಾವಣೆಗೆ ಹಿಡಿದ ಗ್ರಹಣ ಬಿಡುವ ಲಕ್ಷಣ ಕಾಣುತ್ತಿಲ್ಲ.

ಗದಗ ಬೆಟಗೇರಿ ನಗರಸಭೆಯ ಅಧ್ಯಕ್ಷ-ಉಪಾಧ್ಯಕ್ಷರ ಎರಡನೇ ಅವಧಿ ಮೀಸಲು ಅಧ್ಯಕ್ಷ ಸ್ಥಾನಕ್ಕೆ ಸಾಮಾನ್ಯ, ಉಪಾಧ್ಯಕ್ಷ ಸ್ಥಾನಕ್ಕೆ ಸಾಮಾನ್ಯ ಮಹಿಳೆ ಮೀಸಲಾತಿ ಘೋಷಣೆಯಾಗಿತ್ತು. ಆದರೆ ಮೀಸಲಾತಿ ಅನ್ಯಾಯವಾಗಿದೆ ಎಂದು ಕಾಂಗ್ರೆಸ್ ಸದಸ್ಯರು ನ್ಯಾಯಾಲಯದಲ್ಲಿ ಅರ್ಜಿ ಸಲ್ಲಿಸಿದ್ದರಿಂದ ಚುನಾವಣೆ ಪ್ರಕ್ರಿಯೆ ನಿಂತಿತ್ತು. ಧಾರವಾಡ ಹೈಕೋರ್ಟ್ ಈ ಅರ್ಜಿಯನ್ನು ತಿರಸ್ಕೃತಗೊಳಿಸಿದೆ. ಈ ಮಧ್ಯ ಬಿಜೆಪಿ ದಿನಾಂಕ ಘೋಷಣೆಗೆ ಬಿಜೆಪಿ ಸದಸ್ಯರು ಪ್ರತಿಭಟನೆ ನಡಿಸಿದ್ದರು. ಇನ್ನೇನು ಚುನಾವಣಾ ದಿನಾಂಕ ಘೋಷಣೆ ಆಗುತ್ತದೆ ಎಂದುಕೊಂಡರೆ ಈಗ ಮೂವರು ಸದಸ್ಯರ ಅಮಾನತ್ತು ಬಿಜೆಪಿಗೆ ಶಾಕ್ ನೀಡಿದೆ.

ಬಿಜೆಪಿಗೆ ಎರಡನೆಯ ಅವಧಿ ಸದಸ್ಯರ ಬಲ ಇದ್ದರು ಚುಕ್ಕಾಣಿ ಹಿಡಿಯಲು ಆಗಿಲ್ಲ. 2008ರಲ್ಲಿ ಮೊದಲ ಬಾರಿಗೆ ಬಿಜೆಪಿ ಅಧಿಕಾರಕ್ಕೆ ಚುಕ್ಕಾಣಿ ಹಿಡಿಯಿತು. ನಂತರ ಎರಡನೆಯ ಅವಧಿ 2010ರಲ್ಲಿ 2ನೇ ಅವಧಿಗೆ ಅಧ್ಯಕ್ಷರ ಆಯ್ಕೆ ಸಂದರ್ಭದಲ್ಲಿ ಅಂದು ಬಿಜೆಪಿಯ ಆರು ಸದಸ್ಯರು ಜನ ಬಿಜೆಪಿ ಸದಸ್ಯರು ಕಾಂಗ್ರೆಸ್ ಅಧ್ಯಕ್ಷ ಅಭ್ಯರ್ಥಿ ಶಿವಣ್ಣ ಮುಳಗುಂದ ಅವರಿಗೆ ಬೆಂಬಲ ನೀಡಿದರೆ ಇಬ್ಬರು ಗೈರು ಹಾಜರಾಗಿದ್ದರು ಇದರಿಂದ ಕಾಂಗ್ರೆಸ್ ಅಧಿಕಾರ ಹಿಡಿದಿತ್ತು. ಅದರಂತೆ ಪ್ರಸಕ್ತ ಬಾರಿಯ ಮೊದಲ ಅವಧಿಯು ಬಿಜೆಪಿ ತನ್ನ ಸದಸ್ಯರ ಬಲ ಇರುವದರಿಂದ ಆಡಳಿತ ನಡೆಸಿತು ಈ ಬಾರಿಯಾದರೂ ಎರಡನೇ ಅವಧಿಗೆ ಅಧಿಕಾರ ಮುಂದುವರೆಸಬೇಕು ಎಂದರೆ ಬಿಜೆಪಿಯ ಮೂವರು ಸದಸ್ಯರ ಅಮಾನತ್ತು ಆಗಿರುವುದರಿಂದ ಸದಸ್ಯರ ಬಲ ಕಡಿಮೆಯಾಗಲಿದೆ ಎಂಬ ಆತಂಕ ಮನೆಮಾಡಿದೆ.

ಬೆಟಗೇರಿ ನಗರ ಸಭೆಯ ಚಿತ್ರಣ.

ನಗರಸಭೆಗೆ ಅಧಿಕಾರದ ಗದ್ದುಗೆ ಹಿಡಿಯಲು ರಾಜಕೀಯ ಚದುರಂಗದ ಆಟಕ್ಕಿಂತ ಕಾನೂನು ಆಟ ಜಿಲ್ಲೆಯಲ್ಲಿ ಜೋರಾಗಿದೆ.

ಎರಡನೇ ಅವಧಿಗೆ ಇರುವ 30 ತಿಂಗಳಲ್ಲಿ 8 ತಿಂಗಳು ಕಾನೂನು ಸಮರದಲ್ಲಿಯೇ ಕಳೆದಿದೆ. ಇನ್ನುಳಿದ ಆಡಳಿತ ಅವಧಿ 22 ತಿಂಗಳು ಹೀಗೆ ಮುಂದುವರಿದರೆ ಅಧಿಕಾರ ಅವಧಿ ಕಡಿಮೆಯಾಗುತ್ತದೆ ಎಂಬ ಆತಂಕ ಸದಸ್ಯರಲ್ಲಿ ಮನೆಮಾಡಿದೆ. ಗದಗ ಬೆಟಗೇರಿ ನಗರಸಭೆ ಒಟ್ಟು 35 ಸದಸ್ಯರು ಇದ್ದು, ಇದರಲ್ಲಿ ಬಿಜೆಪಿ 18, ಕಾಂಗ್ರೆಸ್ 17 ಸದಸ್ಯರ ಬಲವನ್ನು ಹೊಂದಿದೆ. ಮೊದಲ ಅವಧಿಯ 30 ತಿಂಗಳು ಬಿಜೆಪಿ ಅಧಿಕಾರ ನಡೆಸಿ ಎರಡನೇ ಅವಧಿಗೆ ಬಿಜೆಪಿ ಅಧಿಕಾರಕ್ಕೆ ಬರುವ ವಿಶ್ವಾಸದಲ್ಲಿದ್ದಾರೆ. ಇದರ ಮಧ್ಯ ಕಾಂಗ್ರೆಸ್ ಹೇಗಾದರೂ ಮಾಡಿ ಎರಡನೇ ಅವಧಿಗೆ ಅಧಿಕಾರದ ಚುಕ್ಕಾಣಿ ಹಿಡಿಯಬೇಕು ಎನ್ನುವ ನಿರೀಕ್ಷೆಯಲ್ಲಿ ಬಿಜೆಪಿ ಮೂವರು ಸದಸ್ಯರ ಅಮಾನತ್ತು ಮತ್ತಷ್ಟು ಕುಶಿ ತಂದಿದೆ.

ಏಕೆಂದರೆ ಕಾಂಗ್ರೆಸ್ ಲೆಕ್ಕಾಚಾರದ ಪ್ರಕಾರ ಬಿಜೆಪಿಯಲ್ಲಿ ಇರುವ 18 ಸದಸ್ಯರಲ್ಲಿ ಮೂವರು ಅಮಾನತ್ತುಗೊಂಡದ್ದಾರೆ ಇನ್ನುಳಿದ ಸದಸ್ಯರು 15 ಸದಸ್ಯರು ಆಗುತ್ತಾರೆ. ಇದರಿಂದ ಕಾಂಗ್ರೆಸ್ ಮೇಲುಗೈ ಸಾಧಿಸಿಬಹುದು ಎಂದು ಕಾಂಗ್ರೆಸ್ ಅಧ್ಯಕ್ಷ ಉಪಾಧ್ಯಕ್ಷ ಆಕಾಂಕ್ಷಿಗಳು ತೆರೆಮರೆಯಲ್ಲಿ ಕಸರತ್ತು ನಡೆಸುತ್ತಿದ್ದಾರೆ.

ಅವಳಿ ನಗರದ 54 ವಕಾರು ಸಾಲುಗಳ ಬಗ್ಗೆ ನಕಲಿ ಠರಾವು ದಾಖಲೆ ತಯಾರಿಸಿ ಸಹಿ ಮಾಡಿರುವ ಆರೋಪ ಸಾಬೀತಾಗಿರುವದರಿಂದ ನಗರಸಭೆಯ ಚುನಾಯಿತ ಪ್ರತಿನಿಧಿಗಳಾದ ಮಾಜಿ ಅಧ್ಯಕ್ಷೆ ಹಾಗೂ ಹಾಲಿ ಸದಸ್ಯೆ ಉಷಾ ದಾಸರ ಹಾಗೂ ಸದಸ್ಯರಾದ ಅನಿಲ್ ಅಬ್ಬಿಗೇರಿ, ಗೂಳಪ್ಪ(ಮುತ್ತು) ಮುಷಿಗೇರಿ ಅವರನ್ನು ಅಮಾನತ್ತು ಮಾಡಿದ್ದು, ತಮ್ಮ ಕರ್ತವ್ಯಗಳ ನಿರ್ವಹಣೆಯಲ್ಲಿ ದುರ್ವತನೆ ಹಾಗೂ ಅಪಮಾನಕರ ರೀತಿಯಲ್ಲಿ ವರ್ತಿಸಿರುವದು ಮತ್ತು ಅವರ ವಿರುದ್ದ ಮಾಡಲಾದ ಅಪಾದನೆಗಳು ಸಾಬೀತಾಗಿರುವದರಿಂದ ಕರ್ನಾಟಕ ಪೌರಸಭೆಗಳ ಅಧಿನಿಯಮದಡಿ ಅವರನ್ನು ಅಮಾನತ್ತು ಮಾಟಡಲಾಗಿದೆ ಎಂದು ಬೆಳಗಾವಿ ವಿಭಾಗದ ಪ್ರಾದೇಶಿಕ ಆಯುಕ್ತರು ಆದೇಶ ಮಾಡಿದ್ದಾರೆ.

ಘಟನೆಯ ವಿವರ : ನಗರದ 54 ವಕಾರು ಸಾಲುಗಳ ಬಗ್ಗೆ ದಿ. 09-02-2024 ರ ನಗರಸಭೆಯ ಸಾಮಾನ್ಯ ಸಭೆಯಲ್ಲಿ ಠರಾವು ಸಂಖ್ಯೆ 378 ನೇದ್ದರಲ್ಲಿ 5 ವರ್ಷಗಳ ಲೀಜ್ ವಡಾಯಿಸಿ ನಕಲಿ ಠರಾವು ದಾಖಲೆ ತಯಾರಿಸಿರುವುದು ಬಗ್ಗೆ ಹಿಂದಿನ ಪೌರಾಯುಕ್ತರು ಬೆಟಗೇರಿ ಬಡಾವಣೆ ಪೊಲೀಸ್ ಠಾಣೆಯಲ್ಲಿ ದೂರು ದಾಖಲಿಸಿದ್ದರು. ಈ ಪ್ರಕರಣದಲ್ಲಿ 54 ವಕಾರು ಸಾಲುಗಳ ವಿಷಯಕ್ಕೆ ದಾಖಲೆ ರೂಪದಲ್ಲಿ ಸಲ್ಲಿಸಿದ ಠರಾವು ಸಂಖ್ಯೆ 378 ಮತ್ತು ಠರಾವು ಪುಸ್ತಕದಲ್ಲಿ ಬರೆಯಲಾದ ಠರಾವು ಸಂಖ್ಯೆ 378 ರ ನಿರ್ಣಯದಲ್ಲಿ ವಿವರಿಸಿದ ವಿಷಯಕ್ಕೆ ಯಾವುದೇ ಸಂಬಂಧ ಇಲ್ಲದಿದ್ದರೂ ಆ ದಾಖಲೆಗಳಿಗೆ ನಗರಸಭೆಯ ಚುನಾಯಿತ ಪ್ರತಿನಿಧಿಗಳು ಸಹಿ ಮಾಡಿರುವುದು ಸಾಬೀತಾಗಿದೆ.

ಒಟ್ಟಾರೆ ಜಿಲ್ಲೆಯ ಕಾಂಗ್ರೆಸ್ ಪಕ್ಷ ಅನೇಕ ಸ್ಥಳೀಯ ಸಂಸ್ಥೆಗಳಲ್ಲಿ ಬಹುಮತ ಇಲ್ಲದಿದ್ದರೂ ಲಕ್ಷ್ಮೇಶ್ವರ, ಮುಂಡರಗಿ, ನರೇಗಲ್, ಗಜೇಂದ್ರಗಡ ಪುರಸಭೆಗಳಲ್ಲಿ ಬಿಜೆಪಿ ಬಂಡಾಯ ಅಭ್ಯರ್ಥಿಗಳು ಕಾಂಗ್ರೆಸ್ ಬೆಂಬಲದಿಂದ ಅಧಿಕಾರ ಹಿಡಿದಿದ್ದು, ರೋಣ ಪುರಸಭೆ, ಶಿರಹಟ್ಟಿ ಮತ್ತು ಮುಳಗುಂದ ಪಟ್ಟಣ ಪಂಚಾಯತಿಗಳು ಬಹುಮತದಿಂದ ಇರುವದರಿಂದ ಕೈ ವಶವಾಗಿದೆ. ನರಗುಂದ ಪುರಸಭೆಯಲ್ಲಿ ಮಾತ್ರ ಕಮಲ ಅಧಿಕಾರದಲ್ಲಿ ಇದೆ.

ಒಟ್ಟಾರೆ ಅಧ್ಯಕ್ಷ, ಉಪಾಧ್ಯಕ್ಷ ಸ್ಥಾನ ಖಾಲಿ ಇರುವ ಹಿನ್ನೆಲೆಯಲ್ಲಿ ಸಾಮಾನ್ಯ ಸಭೆ ನಡೆಯುತ್ತಿಲ್ಲ. ಇದರಿಂದ ಅಭಿವೃದ್ಧಿ ಕಾರ್ಯ ಕುಂಠಿತವಾಗಿವೆ. ಹೊಸ ಕ್ರಿಯಾ ಯೋಜನೆ ಸಿದ್ಧತೆ ಮಾಡಿಕೊಂಡಿಲ್ಲ. ಜತೆಗೆ ಕಚೇರಿ ಕೆಲಸಗಳು ವಿಳಂಬವಾಗಿ ಜನರು ಪರದಾಡುವ ಸ್ಥಿತಿ ನಿರ್ಮಾಣವಾಗಿದೆ.

ಬಿಜೆಪಿಯಿಂದ ಅಮಾನತಾದ ನಗರಸಭೆ ಸದಸ್ಯರು.

> ರಾಜ್ಯದಲ್ಲಿ ಆಡಳಿತದಲ್ಲಿರುವ ಕಾಂಗ್ರೆಸ್ ವಾಮಮಾರ್ಗದ ಮೂಲಕ ನಗರಸಭೆಯ ಅಧಿಕಾರದ ಚುಕ್ಕಾಣಿ ಹಿಡಿಯಬೇಕು ಎಂದು ಮೀಸಲಾತಿಗಾಗಿ ಅರ್ಜಿ ಸಲ್ಲಿಸಿ ಚುನಾವಣೆ ಪ್ರಕ್ರಿಯೆ ನಿಲ್ಲಿಸಿದ್ದರು. ಇನ್ನೇನು ಚುನಾವಣಾ ದಿನಾಂಕ ಘೋಷಣೆಯಾಗಿತ್ತದೆ ಎನ್ನುವಷ್ಟರಲ್ಲಿ ಈಗ ಅಧಿಕಾರಿಗಳ ಮೇಲೆ ಒತ್ತಡ ಹಾಕಿ ಮೂವರು ಸದಸ್ಯರು ಅಮಾನತ್ತು ಮಾಡಿಸಲಾಗಿದೆ. ಮುಂದೆ ಕಾನೂನು ಹೋರಾಟ ಮಾಡುತ್ತೇವೆ ನಮಗೆ ನ್ಯಾಯ ಸಿಗುತ್ತದೆ ಮತ್ತೆ ನಾವೇ ಅಧಿಕಾರಕ್ಕೆ ಬರುವ ವಿಶ್ವಾಸವಿದೆ.
>
> -ಚಂದ್ರು, ತಡಸದ, ಬಿಜೆಪಿ ಸದಸ್ಯ

ಅಭಿವೃದ್ಧಿ ಕುಂಠಿತ

ಕುತೂಹಲ ಕೆರಳಿಸಿದ ಅಧ್ಯಕ್ಷ, ಉಪಾಧ್ಯಕ್ಷರ ಆಯ್ಕೆ ಪ್ರಕ್ರಿಯೆಗೆ ಇನ್ನೇನು ಚುನಾವಣೆ ಘೋಷಣೆಯಾಗುತ್ತದೆ ಎನ್ನುವ ಸಂದರ್ಭದಲ್ಲಿ ಮೂವರು ಸದಸ್ಯರ ಅಮಾನತ್ತು ಆದೇಶ ನಿಜಕ್ಕೂ ಅವಳಿ ನಗರದ ಜನತೆಗೆ ಆತಂಕಕಾರಿ ಸಂಗತಿಯಾಗಿದೆ.
ನಗರಸಭೆಯಲ್ಲಿ ಬೇಲಿಯೇ ಎದ್ದು ಹೊಲ ಮೇಯ್ದಂತೆ ಆಗಿರುವುದರಿಂದ ನಗರದ ಅಭಿವೃದ್ಧಿಗೆ ಕೈಜೋಡಿಸುವರು ಎಂದು ಪಟ್ಟಕ್ಕೇರಿಸಿದ ಜನರು ತಲೆ ತಗ್ಗಿಸುವಂತಾಗಿದೆ.

ವಿಶ್ವವಾಣಿ

17.02.2025 ಸೋಮವಾರ

vishwavani.news

ದಿನ ದರ್ಶಿಕೆ

ಕ್ರೋಧಿ ಸಂವತ್ಸರ, ಮಾಘ ಮಾಸ, ಪಂಚಮಿ ತಿಥಿ, ಕೃಷ್ಣ ಪಕ್ಷ, ಚಿತ್ತಾ ನಕ್ಷತ್ರ, ಅಡಾಲ್ ಯೋಗ, ರಾಹುಕಾಲ ಬೆಳಗ್ಗೆ 8.09ರಿಂದ 9.37ರವರೆಗೆ, ಅಭಿಜಿತ್ ಲಗ್ನ ಅಪರಾಹ್ನ 12.10ರಿಂದ 12.57ರವರೆಗೆ

ಮನೆಮದ್ದು

ಕಟುಕರೋಹಿಣಿ, ಜ್ಯೇಷ್ಠಮಧುವನ್ನು ಕೂಡಿಸಿ, ನೀರು ಸೇರಿಸಿ ಕಲ್ಕ ಮಾಡಿ, ಅದಕ್ಕೆ ಕಲ್ಲುಸಕ್ಕರೆ ಸೇರಿಸಿ ಕುಡಿಯುವುದರಿಂದ ಹೃದಯವ್ಯಾಧಿ ಶಾಂತವಾಗುವುದು. ಎದೆಹಾಲಿನ ವೃದ್ಧಿಗಾಗಿ ಇದರ ಕಷಾಯವನ್ನು ಸಕ್ಕರೆ/ಜೇನುತುಪ್ಪದೊಂದಿಗೆ ಸೇವಿಸಿ.

ಸೌಂದರ್ಯ ಸೂತ್ರ

ತುಟಿಗಳಿಗೆ ಲಿಪ್‌ಸ್ಟಿಕ್ ಲೇಪಿಸುವಾಗ, ಮೇಲ್ಮೈಗೆ ಮಾತ್ರ ಪ್ರಯೋಗಿಸುವುದು ಸರಿಯಲ್ಲ. ತುಟಿಗಳ ಸೀಳು-ಸಂದುಗಳ ಒಳಗೆ ರಂಗು ಪ್ರವೇಶಿಸುವಂತೆ ಲೇಪಿಸಬೇಕು. ಇದರಿಂದಾಗಿ ಬಣ್ಣವು ಬಹಳ ಹೊತ್ತಿನವರೆಗೆ ಬಾಳಿಕೆ ಬರುವುದಲ್ಲದೆ, ಅಚ್ಚಬಣ್ಣವಾಗಿ ಉಳಿಯುವುದು.

ದಿನ ಭವಿಷ್ಯ

ಮೇಷ
'ಹಲವು ದೇವರನ್ನು ನಂಬಿ ಕುರುಡುದಾಸ ಕೆಟ್ಟ' ಎಂಬುದೊಂದು ಮಾತಿದೆ. ಯಾವುದಾದರೂ ಒಂದು ದೈವವನ್ನು ಗಟ್ಟಿಯಾಗಿ ನಂಬಿ, ವಿಶ್ವಾಸವಿಡಿ. ನಂತರ ನಿಮ್ಮ ನಿಯೋಜಿತ ಕೆಲಸದಲ್ಲಿ ಬೆವರು ಸುರಿಸಿ ದುಡಿಯಿರಿ.

ವೃಷಭ
ಸರಕಾರಿ ಉದ್ಯೋಗ ಸಿಕ್ಕರೆ ಮಾತ್ರವೇ ಬದುಕು ಭದ್ರ ಎಂಬ ಭ್ರಮೆಯಿಂದ ಮೊದಲು ಹೊರಗೆ ಬನ್ನಿ. ವ್ಯಾಪಾರ-ವ್ಯವಹಾರ, ಸ್ವಂತ ಉದ್ದಿಮೆ, ಖಾಸಗಿ ನೌಕರಿ ಹೀಗೆ ಹೊಟ್ಟೆಪಾಡಿಗೆ ಸಾಕಷ್ಟು ಮಾರ್ಗೋಪಾಯಗಳಿವೆ. ಮಾರ್ಗ ಯಾವುದಾದರೂ ಶ್ರದ್ಧೆ ಮುಖ್ಯ.

ಮಿಥುನ
ಬಾಳಸಂಗಾತಿಯ ಮಾತುಗಳನ್ನು ಉಪೇಕ್ಷಿಸದೆ ಗಮನವಿಟ್ಟು ಕೇಳಿ. ಕುಟುಂಬದ ಒಳಿತಿಗಾಗಿಯೇ ಅನುಗಾಲವೂ ಆಲೋಚಿಸುವ ಅವರಲ್ಲಿ ಉತ್ತಮ ಉಪಾಯಗಳು ಇರುವಂತಿದೆ.

ಕಟಕ
ಗುರು-ಹಿರಿಯರನ್ನು, ಬಂಧು-ಬಳಗದವರನ್ನು ಉಪಚರಿಸುವ ನಿಮ್ಮ ವೈಖರಿ ಮೆಚ್ಚುಗೆಗೆ ಪಾತ್ರವಾಗಲಿದೆ. ಯಾವುದೂ ಅತಿಯಾಗದಿರಲಿ. ನಿಮಗಾಗಿ ಒಂದಿಷ್ಟು ಸಮಯ ಮೀಸಲಿಟ್ಟುಕೊಳ್ಳಿ.

ಸಿಂಹ
ಅಧೀನ ಸಿಬ್ಬಂದಿಯನ್ನು ತುಚ್ಛವಾಗಿ ಕಾಣದೆ, ನಿಮ್ಮ ಔನ್ನತ್ಯಕ್ಕಾಗಿ ಶ್ರಮಿಸುತ್ತಿರುವ ಶ್ರಮಜೀವಿಗಳು ಎಂದು ಪರಿಭಾವಿಸಿ. ಅವರು ಖುಷಿಯಾಗಿದ್ದರೆ, ನಿರಾಳರಾಗಿದ್ದರೆ, ನಿಮ್ಮ ಕಾರ್ಯಭಾರವೂ ಸರಾಗವಾಗುತ್ತದೆ.

ಕನ್ಯಾ
ಉದ್ಯೋಗಕ್ಕೆ ಹೋಗಬೇಕೋ ಅಥವಾ ಸ್ವಂತ ಉದ್ದಿಮೆಯನ್ನು ಸ್ಥಾಪಿಸಬೇಕೋ ಎಂಬ ದ್ವಂದ್ವದಿಂದ ಆದಷ್ಟು ಬೇಗ ಹೊರಬನ್ನಿ. ಕಾರ್ಯಸಾಧನೆ ಆಗುವವರೆಗೂ, ನಿಮ್ಮ ಯೋಜನೆಗಳನ್ನು ಯಾರೊಂದಿಗೂ ಹೇಳಿಕೊಳ್ಳದಿರಿ. ಹಿತಶತ್ರುಗಳಿದ್ದಾರೆ, ಜಾಗ್ರತೆ!

ತುಲಾ
ಹೆತ್ತವರಿಂದ ನಿಷ್ಕರ್ಷಿಸಲ್ಪಟ್ಟವರನ್ನು ಬಾಳ ಸಂಗಾತಿಯಾಗಿ ಸ್ವೀಕರಿಸುವುದರಲ್ಲೇ ನಿಮ್ಮ ಹಿತ ಅಡಗಿದೆ. ಬದುಕೆಂಬುದು ಸಿನಿಮಾ ಅಲ್ಲ, ರಮ್ಯ ಕಲ್ಪನೆಗಳ ಭ್ರಾಮಕ ಲೋಕದಿಂದ ಹೊರಬಂದು, ವಾಸ್ತವತೆಯನ್ನು ಅಪ್ಪಿಕೊಳ್ಳಿ. ಕನಸೆಂಬುದು ಹಗಲುಗನಸು ಆಗದಿರಲಿ.

ವೃಶ್ಚಿಕ
ಎಲ್ಲ ತಿನಿಸನ್ನೂ ನಾನೊಬ್ಬನೇ ತಿನ್ನಬೇಕು, ಎಲ್ಲ ಸ್ವತ್ತುಗಳೂ ನನ್ನವಾಗಬೇಕು ಎಂಬ ಹಪಹಪಿ ಸಲ್ಲದು. ಇರುವುದನ್ನು ಇನ್ನೊಬ್ಬರೊಂದಿಗೆ ಹಂಚಿಕೊಂಡು ತಿನ್ನುವುದರಿಂದ ನಿಮ್ಮ ಸಂಪತ್ತು ಕರಗಿಬಿಡುವುದಿಲ್ಲ. ಮಾನವೀಯ ಹೃದಯ ನಿಮ್ಮದಾಗಲಿ.

ಧನು
ವೃತ್ತಿ ಸಂಬಂಧವಾಗಿ ವರ್ಗಾವಣೆಯಾಗಬಹುದು ಮತ್ತು ಕೆಲ ಕಾಲದ ನಂತರವಷ್ಟೇ ಕುಟುಂಬದವರನ್ನು ನೀವಿದ್ದಲ್ಲಿಗೆ ಕರೆಸಿಕೊಳ್ಳುವುದು ಸೂಕ್ತ. ಖರ್ಚು-ವೆಚ್ಚಗಳ ಮೇಲೆ ಹಿಡಿತವಿರಲಿ.

ಮಕರ
ಬದುಕಿನ ಏಕತಾನತೆಯಿಂದ ತಪ್ಪಿಸಿಕೊಳ್ಳಲು ಚಿತ್ರಕಲೆ, ಸಂಗೀತ ಇತ್ಯಾದಿಗಳಲ್ಲಿ ತೊಡಗಿಸಿಕೊಳ್ಳಿ. ಮನೆಯಲ್ಲಿ ಪುಟ್ಟದೊಂದು ನಾಯಿಮರಿಯನ್ನು ಸಾಕಿ. ಇದರಿಂದಾಗಿ ಬದುಕಿನಲ್ಲಿ ಆಹ್ಲಾದತೆ ಹೆಚ್ಚುತ್ತದೆ, ಮನಸ್ಸು ನಿರಾಳವಾಗುತ್ತದೆ.

ಕುಂಭ
ಇರುವ ಸೌಲಭ್ಯದಲ್ಲೇ ಬದುಕನ್ನು ಮುನ್ನಡೆಸುವ ಕಲೆಯನ್ನು ರೂಢಿಸಿಕೊಳ್ಳಿ. ಸಾಲ ಮಾಡಿಯಾದರೂ ತುಪ್ಪ ತಿನ್ನಬೇಕು ಎಂಬ ಚಾರ್ವಾಕ ಸಿದ್ಧಾಂತ ನಿಮಗೆ ಒಗ್ಗದು, ಒಪ್ಪದು. ಪರಿಶ್ರಮದ ದುಡಿಮೆಯೇ ನಿಮ್ಮ ಯಶಸ್ಸಿಗೆ ಮೂಲಾಧಾರ.

ಮೀನ
ಬಹಳ ದಿನಗಳಿಂದ ನಿಮಗೆ ಬರಬೇಕಿದ್ದ ಹಣ ಅಥವಾ ಸ್ವತ್ತು ನಿಮ್ಮ ಕೈಸೇರಿ ಸಂತಸವನ್ನು ಅನುಭವಿಸುವಿರಿ. ಮನೆಗೆ ಬಂದ ಅತಿಥಿಗಳೊಂದಿಗೆ ಒಂದೆರಡು ಸೌಜನ್ಯದ ಮಾತಾಡುವುದನ್ನು ಅಭ್ಯಾಸ ಮಾಡಿಕೊಳ್ಳಿ. ಮಾತಿನಲ್ಲಿ ಸ್ಪಷ್ಟತೆ ಇರಲಿ, ದ್ವಂದ್ವಕ್ಕೆ ಆಸ್ಪದ ನೀಡಬೇಡಿ.

● ಕೆ.ಬಿ.ಸಂತೋಷ್ ಗುರೂಜಿ

ಮಧುರ ಸ್ಮೃತಿ

ಸಾಹಸಸಿಂಹ ವಿಷ್ಣುವರ್ಧನ್ ಓದಿದ್ದು, ಒಡನಾಡಿದ್ದು ಬೆಂಗಳೂರಿನ ಬಸವನಗುಡಿಯ ನ್ಯಾಷನಲ್ ಕಾಲೇಜಿನಲ್ಲಿ. ಇಲ್ಲಿರುವಷ್ಟು ದಿನವೂ ತಮ್ಮ 'ಸೃಜನಶೀಲ ಪಟಾಲಂ'ನೊಂದಿಗೆ ಸುತ್ತಲಿದ್ದವರನ್ನು ರಂಜಿಸುತ್ತಿದ್ದುದು ವಿಷ್ಣುರವರ ವೈಶಿಷ್ಟ್ಯವಾಗಿತ್ತು. ಇದಕ್ಕೆ ಮನಸೋತಿದ್ದವರಲ್ಲಿ, ಕಾಲೇಜಿನ ಪ್ರಾಂಶುಪಾಲ ಡಾ.ಎಚ್.ನರಸಿಂಹಯ್ಯ (ಎಚ್ಚೆನ್) ಕೂಡ ಒಬ್ಬರು! ಅವರು ವಿಷ್ಣುವಿಗೆ ಇಟ್ಟಿದ್ದ ಹೆಸರು 'ಟಿ'. ಅದು 'ತರಲೆ' ಎಂಬುದರ ಸಂಕ್ಷಿಪ್ತರೂಪ. ಕ್ಯಾಂಪಸ್‌ನಲ್ಲಿ ವಿಷ್ಣು ಒಂದೊಮ್ಮೆ ಕಾಣಿಸಿಕೊಳ್ಳದಿದ್ದರೆ ಎಚ್ಚೆನ್, ''ಲೋ, ಆ 'ಟಿ'ನ ಕರೀರೋ...'' ಅಂತ ಮಿಕ್ಕ ವಿದ್ಯಾರ್ಥಿಗಳಿಗೆ ಹೇಳುತ್ತಿದ್ದರಂತೆ. ವಿಷ್ಣು ತಮ್ಮ ಮಾತುಗಾರಿಕೆ, ತರಲೆಯಿಂದ ಮನರಂಜಿಸಲಿ ಎಂಬುದು ಇದಕ್ಕಿದ್ದ ಒಂದು ಕಾರಣವಾದರೆ, ಎಚ್ಚೆನ್ ಅವರು ವಿಷ್ಣುರವರ ತಾಯಿ ಕಾಮಾಕ್ಷಮ್ಮನವರು ಮಾಡಿಕೊಡುತ್ತಿದ್ದ ಚಕ್ಕುಲಿ-ಕೋಡುಬಳೆಯ 'ಫ್ಯಾನ್' ಕೂಡ ಆಗಿದ್ದುದು ಮತ್ತೊಂದು ಕಾರಣವಾಗಿತ್ತು. ವಿಷ್ಣುರ ತೆಕ್ಕೆಯಲ್ಲಿ ಚಕ್ಕಲಿ-ಕೋಡುಬಳೆ ಇದ್ದೇ ಇರುತ್ತೆ ಅನ್ನೋದು ಎಚ್ಚೆನ್‌ರ ನಂಬಿಕೆಯಾಗಿರುತ್ತಿತ್ತು. ಇಂಥ ಗುರು-ಶಿಷ್ಯರು ದಶಕಗಳ ನಂತರ ಭೇಟಿಯಾದಾಗಿನ ದಿವ್ಯಕ್ಷಣವಿದು...

ಜ್ಞಾನದ ಅಪಾತ್ರದಾನ ಆಗಬಾರದು

ಒಂದೊಳ್ಳೆ ಮಾತು

ರೂಪಾ ಗುರುರಾಜ್

rgururaj628@gmail.com

ಅಪಾತ್ರರಿಗೆ ಜ್ಞಾನವನ್ನಾಗಲೀ ಕೊಡುಗೆಯನ್ನಾಗಲೀ ನೀಡುವುದು, ಮಂಗನ ಕೈಗೆ ಮಾಣಿಕ್ಯವನ್ನು ಕೊಟ್ಟಂತೆ. ಎಲ್ಲರಿಗೂ ಎಲ್ಲವನ್ನೂ ಕೊಡದೆ, ಅವರ ಮಿತಿಗಳನ್ನು ನೋಡಿ ಕೊಡಬೇಕು. ಇಂಥ ಸೂಕ್ಷ್ಮ ವಿಷಯಗಳನ್ನು ಶ್ರೀಕೃಷ್ಣನು ವಿಚಾರಮಾಡಿ ತಿಳಿಸಿದ್ದಾನೆ. ಎಲ್ಲಾ ನಿಟ್ಟಿನಲ್ಲೂ ಸಾಮರ್ಥ್ಯವಿರುವುದನ್ನು ಖಚಿತಪಡಿಸಿಕೊಂಡೇ ಅವನು ಅರ್ಜುನನಿಗೆ ಭಗವದ್ಗೀತೆಯನ್ನು ಉಪದೇಶಿಸಿದ್ದು.

ಗುರು ದ್ರೋಣಾಚಾರ್ಯರು ಏಕಲವ್ಯನಿಗೆ ವಿದ್ಯೆ ಕೊಡಲಿಲ್ಲ. ದ್ರೋಣರು ಕೇಳಿದ ಗುರುದಕ್ಷಿಣೆಯನ್ನು ಕೊಟ್ಟು ಲೋಕದ ದೃಷ್ಟಿಯಲ್ಲಿ 'ಅಪ್ರತಿಮ ಶಿಷ್ಯ' ಎನಿಸಿಕೊಂಡವನು ಏಕಲವ್ಯ. 'ಶಿಷ್ಯನ ಅಮಾಯಕತೆಯನ್ನು ಬಳಸಿಕೊಂಡ ಸ್ವಾರ್ಥಿ- ಗುರು ದ್ರೋಣಾಚಾರ್ಯರು' ಎನ್ನುತ್ತಾರೆ ಕೆಲವರು. ಆದರೆ ದ್ರೋಣರು ದೂರದೃಷ್ಟಿ ಉಳ್ಳವರಾಗಿದ್ದರು. ''ಅಜ್ಞಾನಿಗಳ ಕೈಯಲ್ಲಿ ಶಕ್ತಿಶಾಲಿ ಅಸ್ತ್ರಗಳ ಜ್ಞಾನವನ್ನು ಕೊಡಬಾರದು, ಕೊಟ್ಟರೆ ಹುಚ್ಚರ ಕೈಗೆ ಕಲ್ಲು ಕೊಟ್ಟ ಹಾಗೆ, ಅವರು ಅದನ್ನು ಎಲ್ಲಿಗೆ ಬೇಕಾದರೂ ಎಸೆಯಬಹುದು; ಅಜ್ಞಾನಿಗಳಿಗೆ ದೊಡ್ಡ ದೊಡ್ಡ ಶಸ್ತ್ರಾಸ್ತ್ರಗಳ ಜ್ಞಾನವನ್ನು ಕೊಟ್ಟರೆ, ಅವರು ಕೋಪದ ಭರದಲ್ಲಿ ಸರ್ವನಾಶವನ್ನೇ ಮಾಡಬಹುದು'' ಎಂಬುದು ಹಿಂದಿನ ಜ್ಞಾನಿಗಳ ಅಭಿಪ್ರಾಯವಾಗಿತ್ತು.

''ಶಸ್ತ್ರಾಸ್ತ್ರಗಳ ಜ್ಞಾನವನ್ನು ದಕ್ಕಿಸಿಕೊಂಡ ಏಕಲವ್ಯನು ಸರಿಯಾದ ಮಾರ್ಗದಲ್ಲಿ ಹೋದರೆ ಸರಿ; ಆದರೆ ದ್ವೇಷಕ್ಕಾಗಿ ಅಡ್ಡದಾರಿ ಹಿಡಿದರೆ ಅದರ ಪರಿಣಾಮ ಎದುರಿಸುವುದು ಕಷ್ಟ'' ಎಂದು ಯೋಚಿಸಿದ ದ್ರೋಣರು ಏಕಲವ್ಯನ ಹೆಬ್ಬೆರಳನ್ನು ಗುರುದಕ್ಷಿಣೆಯಾಗಿ ಪಡೆದರು. ಇದರ ಪರಿಣಾಮವು ಮುಂದೆ ಅರ್ಥವಾಗುತ್ತದೆ. ಮಗಧದ ದೊರೆ ಜರಾಸಂಧನು ದುಷ್ಟರಾದ ಶಿಶುಪಾಲ, ಕಾಲಯವನ ಇವರುಗಳ ಜತೆಗೂಡಿ ಮಥುರೆಯ ಮೇಲೆ ಪದೇಪದೆ ದಾಳಿಮಾಡಿ ನಾಶಕ್ಕೆ ಯತ್ನಿಸುತ್ತಾನೆ. ತಕ್ಕ ಸಮಯಕ್ಕಾಗಿ ಕಾದಿದ್ದ ಕೃಷ್ಣನು, ಅರ್ಜುನ ಮತ್ತು ಭೀಮನೊಂದಿಗೆ ಬ್ರಾಹ್ಮಣರ ವೇಷದಲ್ಲಿ ಹೋಗಿ, ಜರಾಸಂಧನು ಭೀಮನೊಂದಿಗೆ ಮಲ್ಲಯುದ್ಧ ಮಾಡುವಂತೆ ಉಪಾಯ ಮಾಡಿ, ಸಾಕಷ್ಟು ಸೆಣಸಾಡಿದ ಮೇಲೆ ಜರಾಸಂಧನ ದೇಹವನ್ನು ಸೀಳಿ ಭಾಗಮಾಡಿ, ಬೇರೆ ಬೇರೆ ದಿಕ್ಕಿಗೆ ಎಸೆಯುವಂತೆ ಮಾಡಿ ಅವನ ಸಂಹಾರ ಮಾಡಿಸುತ್ತಾನೆ. ಆನಂತರ ಯುಧಿಷ್ಠಿರ ರಾಜಸೂಯಯಾಗ ಮಾಡುತ್ತಾನೆ. ಜರಾಸಂಧನ ಸಾವಿನ ಪ್ರತೀಕಾರಕ್ಕಾಗಿ ಏಕಲವ್ಯನು ಯಾದವರ ಮೇಲೆ ಕೆಂಡಾಮಂಡಲ ದ್ವೇಷ ಕಟ್ಟಿಕೊಳ್ಳುತ್ತಾನೆ. ಕಾರಣ, ಜರಾಸಂಧನ ಸೇನೆಯಲ್ಲಿ ಏಕಲವ್ಯನ ತಂದೆ, ಬೇಡರ ನಾಯಕ 'ನಿಷಾದ' ಇದ್ದನು.

ಮುಂದೆ ಏಕಲವ್ಯನು ಆ ಸೇನೆಯನ್ನೇ ಸೇರಿದ್ದ. ಸೇಡು ತೀರಿಸಿಕೊಳ್ಳಲು ಆತ ದ್ವಾರಕೆಯ ಮೇಲೆ ದಾಳಿ ಮಾಡುತ್ತಾನೆ. ಅದಾಗಲೇ ಕೃಷ್ಣನ ಮುಂದಾಲೋಚನೆಯಿಂದಾಗಿ ಏಕಲವ್ಯನ ಹೆಬ್ಬೆರಳನ್ನು ಗುರುದಕ್ಷಿಣೆಯಾಗಿ ದ್ರೋಣರು ತೆಗೆದುಕೊಂಡಿದ್ದರಿಂದ, ಅವನ ಅಸಾಮಾನ್ಯ ಬಿಲ್ವಿದ್ಯೆಗೆ ತಡೆಯುಂಟಾಗಿ, ಯಾದವರ ಮೇಲೆ ದಾಳಿಮಾಡಿದಾಗ ಕೃಷ್ಣನಿಂದ ಹತನಾದನೆಂದು ಕೆಲವರು ಹೇಳಿದರೆ, ಮತ್ತೆ ಕೆಲವರು ಕುರುಕ್ಷೇತ್ರ ಯುದ್ಧದಲ್ಲಿ ದುರ್ಯೋಧನನ ಜತೆಗೂಡಿ ಪಾಂಡವರ ವಿರುದ್ಧ ಯುದ್ಧಮಾಡಿ ಹತನಾದನೆಂದು ಹೇಳುತ್ತಾರೆ.

ಒಟ್ಟಾರೆ ಹೇಳುವುದಾದರೆ, ಧರ್ಮದ ಅರಿವಿಲ್ಲದವರಿಗೆ, ಯುಕ್ತಾಯುಕ್ತ ಜ್ಞಾನವಿಲ್ಲದವರಿಗೆ ದೊಡ್ಡ ದೊಡ್ಡ ಶಸ್ತ್ರಾಸ್ತ್ರಗಳ ಜ್ಞಾನವನ್ನು ನೀಡಿದರೆ, ಅದರ ಪರಿಣಾಮವನ್ನು ಎದುರಿಸುವುದು ಅಸಾಧ್ಯ ಎಂಬುದು ಅಂದಿನ ಜ್ಞಾನಿಗಳಿಗೆ ತಿಳಿದಿತ್ತು. ಹೀಗಾಗಿ ಸಂದರ್ಭಾನುಸಾರ ಸೂಕ್ತ ನಿರ್ಧಾರವನ್ನು ತೆಗೆದುಕೊಳ್ಳುತ್ತಿದ್ದರು. ಜ್ಞಾನವನ್ನು ಕೊಡುವುದಕ್ಕೂ ಪಡೆಯುವುದಕ್ಕೂ ಅದರದೇ ಆದ ನಿಯಮಗಳಿದ್ದು ಅವನ್ನು ಅನುಸರಿಸಿದರೆ ಧರ್ಮಸಂಸ್ಥಾಪನೆ, ಲೋಕೋದ್ಧಾರ ಸಾಧ್ಯ ಎಂಬ ಅಭಿಪ್ರಾಯ ಅವರಿಗಿತ್ತು.

ಇಂದಿನ ದಿನಗಳಲ್ಲಿ ಯುವಜನರಿಗೆ ಅಪಾರ ಜ್ಞಾನವಿದೆ, ಆದರೆ ಅವರಲ್ಲಿ ಕೆಲವರಿಗೆ ಅದನ್ನು ಸರಿಯಾದ ದಿಕ್ಕಿನಲ್ಲಿ ತೊಡಗಿಸುವ/ಬಳಸಿಕೊಳ್ಳುವ ಸಂಸ್ಕಾರವಿಲ್ಲ. ಆದ್ದರಿಂದಲೇ, ಹಾಸ್ಯದ ಹೆಸರಿನಲ್ಲಿ ತಂದೆ-ತಾಯಿಗಳ ಗೌರವಕ್ಕೆ ಚ್ಯುತಿ ಬರುವಂತೆ ಮಾತನಾಡುವ, ವಾಕ್ ಸ್ವಾತಂತ್ರ್ಯದ ಹೆಸರಿನಲ್ಲಿ ಅನಗತ್ಯವಾಗಿ ಉದ್ಧಟತನ ಮೆರೆಯುವ ಅನೇಕ ವಿದ್ಯಾವಂತರನ್ನಿಂದು ನಾವು ನೋಡುತ್ತಿದ್ದೇವೆ. ಉದ್ಧಟತನಕ್ಕೆ ಸರಿಯಾದ ಶಾಸ್ತಿ ಆಗಲೇ ಬೇಕು. ಏಕೆಂದರೆ, ತಪ್ಪು ಒಂದಾದರೂ ನೂರಾದರೂ ತಪ್ಪೇ! ಅದರಲ್ಲೂ ವಿದ್ಯಾವಂತರು ಮಾಡಿದ ತಪ್ಪಿಗೆ ದಾಕ್ಷಿಣ್ಯ ತೋರಬಾರದು, ಅವರಿಗೆ ತಕ್ಕ ಶಿಕ್ಷೆ ವಿಧಿಸಿ ಬುದ್ಧಿ ಕಲಿಸಬೇಕು.

'ಒಂದೊಳ್ಳೆ ಮಾತು' ಈಗ Vishwavani TV Special ಯುಟ್ಯೂಬ್ ಚಾನೆಲ್‌ನಲ್ಲಿ!

ಪದಬಂಧ

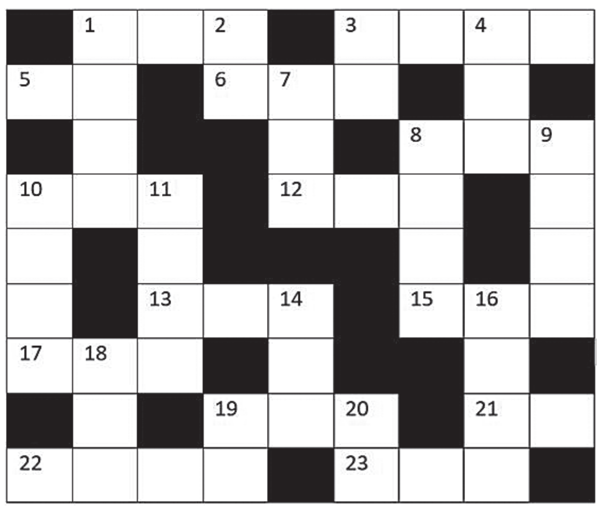

ಎಡದಿಂದ ಬಲಕ್ಕೆ
1. ಗೋಧಿಯ ಹಿಟ್ಟಿನಿಂದ ಮಾಡುವ ಒಂದು ರೊಟ್ಟಿ (3)
3. ಮೇಜಿನ ಮೇಲೆ ನಡೆಸಿದ ಸತ್ಕಾರ (4)
5. ಬೆಂಕಿಯ ಜತೆಗೆ ಬಂದಿರುವ ಹೊಗೆ (2)
6. ಸಣ್ಣ ಬಳ್ಳಿ (3)
8. ನಾಕ ತೋರಿಸುತ್ತೇನೆಂದ ಮುಖಂಡ (3)
10. ಗರ ಬಡಿದಂತಿರುವ ಹಾವು (3)
12. ಕಬ್ಬು ತಿನ್ನುವಾಗ ಕಂಡ ಕವಿ (3)
13. ಗೌರವ ಸೂಚಕವಾಗಿ ಕೊಡುವ ಹೆಸರು (3)
15. ಕೈಗೆ ಅಥವಾ ಕಾಲಿಗೆ ಹಾಕುವ ಬಳೆ (3)
17. ಅಸಲಿಯಲ್ಲದ್ದು (3)
19. ಮೂರಕ್ಷರದ ದೀನ (3)
21. ದಾಖಲೆಯಲ್ಲಿ ಹಾಕಿದ ಸಹಿ (2)
22. ಒತ್ತೆ ಅಥವಾ ಅಡ (4)
23. ಗದ್ದಲ ಅಥವಾ ಗೊಂದಲ ಅಸ್ತವ್ಯಸ್ತವಾಗಿ ಬಂದಿದೆ (3)

ಮೇಲಿನಿಂದ ಕೆಳಕ್ಕೆ
1. ವಿಸ್ಮಯ ಅಥವಾ ಸೋಜಿಗ (4)
2. ಎರಡಕ್ಷರದಲ್ಲಿ ಬಂದಿರುವ ಎಳ್ಳು (2)
3. ಮುಗ್ಧವಾದ ಆಡು (2)
4. ಅಸ್ತವ್ಯಸ್ತವಾಗಿ ಬಂದಿರುವ ಕಾಗೆ (3)
7. ಹಣೆಗಿಟ್ಟುಕೊಳ್ಳುವ ಬೊಟ್ಟು (3)
8. ನಾಕದ ಮಧ್ಯೆ ಸಿಲುಕಿದ ಪ್ರಜೆ (4)
9. ನಮ್ಮ ರಾಜ್ಯದವನು (4)
10. ಉಪಕಾರ ಮಾಡಲು ಹೋಗಿ ಆಳಾದರೆ? (4)
11. ಗಲಾಟೆ ಅಥವಾ ಗೊಂದಲ (4)
14. ಮನಸ್ಸಿನ ಚಿಂತೆ ಅಥವಾ ವ್ಯಸನ (3)
16. ಮರುಗದಂತೆ ಮಾಡಿದ ಚರ್ಮದ ವಾದ್ಯ (4)
18. ಮನೆ ಮುಂತಾದ ಇಮಾರತು (3)
19. ಕಾಡು, ಅರಣ್ಯ (2)
20. ಮದುವೆಯ ಗಂಡು (2)

ಸರಿಯುತ್ತರಗಳು

● ಸಿ. ರವಿಶಂಕರ ಶಾಸ್ತ್ರಿ, ದಂಟೆ

ಕಾರ್ಟೂನ್ ಕಚಗುಳಿ

ಕೃಪೆ: ವ್ಯಂಗ್ಯಚಿತ್ರಕಾರ ಮಂಜುಲ್

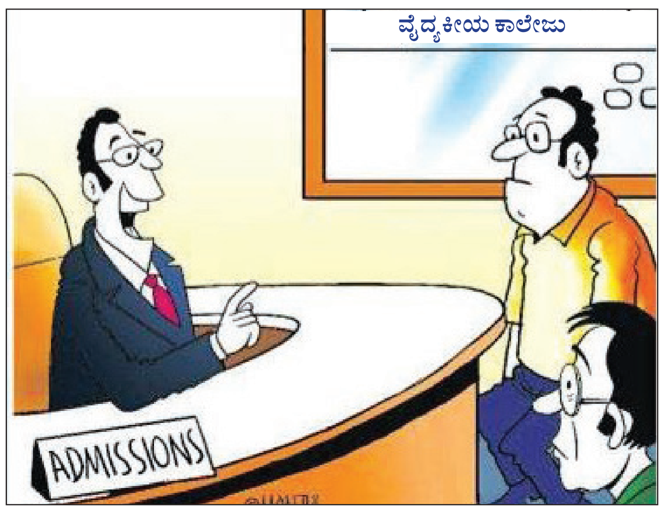

ನಮ್ಮಲ್ಲಿರುವ ಬೋಧಕವರ್ಗ ಮತ್ತು ಸೌಲಭ್ಯಗಳು ನೀವಂದಂತೆ ಕೆಟ್ಟದಾಗಿ ಇರಬಹುದು; ಆದರೆ ಆತ್ಮರಕ್ಷಣೆಯ ವಿಷಯದಲ್ಲಿ ನಾವು ಅತ್ಯುತ್ತಮ ತರಬೇತಿಯನ್ನೇ ನೀಡುತ್ತೇವೆ.

ಕಿವಿಮಾತೊಂದ, ಹೇಳುವೆ ನಾನಿಂದು...

ಜೀವನಕ್ಕೆ ಅನ್ನವೊಂದೇ ಸಾಕೇ?

ಲಕ್ಷ್ಮಣ್ ಗೊರ್ಲಕಟ್ಟಿ, ಮೈಸೂರು

'ಹಸಿವು' ಎಂದಾಕ್ಷಣ ಅನ್ನದ ನೆನಪಾಗುವುದು ಸಹಜ. ಮನುಷ್ಯ ಸೇರಿದಂತೆ ಎಲ್ಲಾ ಜೀವಿಗಳಿಗೂ ಆಹಾರ-ನಿದ್ರೆ-ಮೈಥುನ ಮೂಲಭೂತ ಅವಶ್ಯಕತೆಗಳು. ಇವುಗಳಿಲ್ಲದೆ ಜೀವನವೇ ಇಲ್ಲ. ಹಾಗಂತ, ಇವುಗಳಿಂದ ಮಾತ್ರವೇ ಜೀವನ ಸಾಗದು.

There is more hunger for love and appreciation in this world, than for bread ಎಂದಿದ್ದಾರೆ ಮದರ್ ತೆರೆಸಾ. ನಿಜ, ಮಾನವನಿಗೆ ಅನ್ನದ ಹಸಿವಿಗಿಂತ ತೀವ್ರತರ ಪ್ರೀತಿ ಮತ್ತು ಮೆಚ್ಚುಗೆಯ ಹಸಿವಿದೆ. ಅಬ್ರಹಾಂ ಮಾಸ್ಲೋ (1908–1970) ಎಂಬ ಅಮೆರಿಕನ್ ಮನಶ್ಶಾಸ್ತ್ರಜ್ಞರು, ''ಆಹಾರ-ನಿದ್ರೆ-ಮೈಥುನದಂಥ ಮೂಲಭೂತ ಅವಶ್ಯಕತೆಗಳನ್ನು ದಕ್ಕಿಸಿಕೊಂಡ ನಂತರ, ಮನುಷ್ಯನಿಗೆ ಸುರಕ್ಷತೆ, ಭದ್ರತೆ, ಪ್ರೀತ್ಯಾದರ, ಮೆಚ್ಚುಗೆ, ಸನ್ಮಾನಗಳು ದೊರಕಿದಾಗ ಮಾತ್ರ ಅವನ ಜೀವನ ಪರಿಪೂರ್ಣವಾದೀತು'' ಎಂದು ಪ್ರತಿಪಾದಿಸಿದ್ದಾರೆ. ಈ ಅವಶ್ಯಕತೆಗಳನ್ನು ಒಂದು ಪಿರಮಿಡ್ ರೀತಿಯಲ್ಲಿ ಗುರುತಿಸಲಾಗಿದ್ದು ಅದನ್ನು 'ಮಾಸ್ಲೋ ಕೋಷ್ಟಕ' ಎಂದು ಕರೆಯಲಾಗುತ್ತದೆ. ಈ ಪಿರಮಿಡ್‌ನ ತಳಹದಿಯಲ್ಲಿ ಮೂಲಭೂತ ಅವಶ್ಯಕತೆಗಳು, ಅವುಗಳ ಮೇಲೆ ಸುರಕ್ಷತೆ, ಭದ್ರತೆ, ಪ್ರೀತ್ಯಾದರ, ಸನ್ಮಾನ, ಪ್ರಶಂಸೆಗಳ ಅವಶ್ಯಕತೆಗಳನ್ನು ಗುರುತಿಸಿ, ಮಾನವನು ಜೀವನ ಸಾಫಲ್ಯದ ಈ ಮೆಟ್ಟಿಲುಗಳನ್ನು ಏರುವುದರ ಅಗತ್ಯವನ್ನು ಬಿಂಬಿಸಲಾಗಿದೆ.

ಮೆಚ್ಚುಗೆ-ಪ್ರಶಂಸೆಗಳು ಮನುಷ್ಯರಿಗಷ್ಟೇ ಅಲ್ಲದೆ ದೇವಾನುದೇವತೆಗಳಿಗೂ ಇಷ್ಟ (ಅಥವಾ ಹಾಗಂತ ನಮ್ಮ ನಂಬಿಕೆ!). ಅದಕ್ಕೆಂದೇ ಹಿಂದೂಗಳು ಗಣಪತಿ, ವಿಷ್ಣು, ಶಿವ, ಲಕ್ಷ್ಮಿ ಮುಂತಾದ ಇಷ್ಟದೈವಗಳನ್ನು ಅಷ್ಟೋತ್ತರ ನಾಮಾವಳಿ, ಸಹಸ್ರನಾಮಗಳಿಂದ ಸ್ತುತಿಮಾಡಿದರೆ, ಕ್ರೈಸ್ತರು Praise the Lord ಅಂತಲೂ, ಮುಸಲ್ಮಾನರು 'ಅಲ್ಲಾಹು ಅಕ್ಬರ್' ಅಂತಲೂ ಪ್ರಾರ್ಥನೆ ಮಾಡುತ್ತಾರೆ. ದೇವತೆಗಳೇ ಸ್ತುತಿಪ್ರಿಯರೆಂದ ಮೇಲೆ, ನಮ್ಮಂಥ ಹುಲುಮಾನವರು 'ಇತರರು ನಮ್ಮನ್ನು ಗುರುತಿಸಲಿ, ಪ್ರೀತಿಸಲಿ, ಪ್ರಶಂಸಿಸಲಿ' ಎಂದು ಬಯಸುವುದು ಸಹಜವಲ್ಲವೇ?

ಮನೆಯಲ್ಲಾಗಲೀ, ಕಚೇರಿಯಲ್ಲಾಗಲೀ ಯಾರಾದರೂ ಒಳ್ಳೆಯ ಕೆಲಸವನ್ನು ಮಾಡಿದಾಗ, ಅನೇಕರು ಅದನ್ನು ಗುರುತಿಸುವ ಗೋಜಿಗೇ ಹೋಗುವುದಿಲ್ಲ. ಗುರುತಿಸಿದರೂ, ಸಂಬಂಧಿಸಿದವರಿಗೊಂದು ಮೆಚ್ಚುಗೆಯ ಮಾತನ್ನು ರವಾನಿಸುವುದಕ್ಕೆ ಜಿಪುಣತನ ತೋರುತ್ತಾರೆ. ಮತ್ತೊಂದೆಡೆ, ಮನಸ್ಸಿನಲ್ಲೇ ಮೆಚ್ಚಿಕೊಂಡು ಬಾಯಿಬಿಟ್ಟು ಹೇಳುವುದಕ್ಕೆ ಹಿಂದು-ಮುಂದು ನೋಡುವವರೂ ಸಾಕಷ್ಟಿದ್ದಾರೆ! ಮಡದಿ ಮಾಡಿ ಬಡಿಸಿದ ಅಡುಗೆಯನ್ನು, ಪತಿಯು ಕುಟುಂಬ ನಿರ್ವಹಣೆಗೆ ಪಡುವ ಶ್ರಮವನ್ನು, ಮಕ್ಕಳ ಸನ್ನಡತೆಯನ್ನು ಗುರುತಿಸಿ ಕಾಲಾನುಕಾಲಕ್ಕೆ ಒಂದೊಳ್ಳೆಯ ಮಾತನ್ನು ಆಡಬೇಕಲ್ಲವೇ? ನೌಕರರು ಮಾಡಿದ ಕೆಲಸ ತೃಪ್ತಿದಾಯಕ ವಾಗಿದ್ದಲ್ಲಿ ಅದನ್ನು ತತ್‌ಕ್ಷಣ ಗುರುತಿಸಿ ಎಲ್ಲರೆದುರು ಪ್ರಶಂಸಿಸುವುದು ಯಾವುದೇ ಕಚೇರಿ ಅಥವಾ ಕಾರ್ಯಕ್ಷೇತ್ರದಲ್ಲಿ ಮೇಲಧಿಕಾರಿಗಳು/ಧಣಿಗಳು ಎನಿಸಿಕೊಂಡವರು ಅನುಸರಿಸಬೇಕಾದ ಒಂದು ಉತ್ತಮವಾದ ಮೇಲ್ಪಂಕ್ತಿ. ಉದ್ಯೋಗಿಗಳು ಬರೀ ಸಂಬಳಕ್ಕಷ್ಟೇ ಕೆಲಸ ಮಾಡುವುದಿಲ್ಲ. Job Satisfaction ಅಥವಾ ಉದ್ಯೋಗ ತೃಪ್ತಿಯೂ ಅವರಿಗೆ ಬಹುಮುಖ್ಯ. ತಾವು ಮಾಡಿದ ಉತ್ತಮ ಕೆಲಸಕ್ಕೆ ಮೇಲಿನವರಿಂದ ದಕ್ಕಿದ ಮೆಚ್ಚುಗೆಯ ಮಾತುಗಳು ಉದ್ಯೋಗಿಗಳಲ್ಲಿ ಹೊಸಶಕ್ತಿಯನ್ನು ತುಂಬುತ್ತವೆ. ಇದರಿಂದಾಗಿ ಅವರು ಮತ್ತಷ್ಟು ಉತ್ಸಾಹದಿಂದ ಕೆಲಸ ಮಾಡುತ್ತಾರೆ. ಇಂಥ ಅನುಭೂತಿಯನ್ನು ಹಣದಿಂದ ಅಳೆಯಲು ಸಾಧ್ಯವಿಲ್ಲ...

ಮೆಚ್ಚುಗೆ ವ್ಯಕ್ತಪಡಿಸೋದು ಎಂದಾಕ್ಷಣ, ''ನೀನೇ ಇಂದ್ರ, ನೀನೇ ಚಂದ್ರ'' ಅಂತ ಬಹುಪರಾಕ್ ಹೇಳುವುದಲ್ಲ. ವ್ಯಕ್ತಿಯನ್ನು ವಿಶೇಷಣಗಳಿಂದ ಹೊಗಳುವುದಕ್ಕಿಂತ, ಆತ ಮಾಡಿದ ಕೆಲಸ ಯಾವ ರೀತಿಯಲ್ಲಿ ಉತ್ತಮವಾಗಿದೆ ಎಂಬುದನ್ನು ವಿವರಿಸಬೇಕು. ಮೆಚ್ಚುಗೆ ಪ್ರಾಮಾಣಿಕವಾಗಿರಬೇಕು, ಅತಿಶಯೋಕ್ತಿ ಸಲ್ಲದು. ಹಾಗೆ ಮೆಚ್ಚುಗೆಗೆ ಒಳಗಾದ ವ್ಯಕ್ತಿಯು ನಮಗೆ ಆಪ್ತರಾಗಿದ್ದರೆ, ಪ್ರಶಂಸೆಯ ಜತೆಜತೆಗೆ ನ್ಯೂನತೆ ಏನಾದರೂ ಇದ್ದರೆ ಅದನ್ನೂ ನಯವಾಗಿ ತಿಳಿಹೇಳುವುದು ಅವಶ್ಯಕ. ಉದಾಹರಣೆಗೆ, ಯಾರದ್ದಾದರೂ ಬರವಣಿಗೆ ಅಂದವಾಗಿದ್ದರೆ, ''ನೀವು ತುಂಬಾ ದುಂಡಗೆ ಬರೀತೀರಿ ಕಣ್ರೀ, ನೋಡೋಕ್ಕೇ ಒಂಥರಾ ಖುಷಿಯಾಗುತ್ತೆ'' ಅಂತ ಸಹಜ ದನಿಯಲ್ಲೇ ಶ್ಲಾಘಿಸಬೇಕು; ಜತೆಗೆ ನ್ಯೂನತೆಯೇನಾದರೂ ಇದ್ದಲ್ಲಿ, ''ಆದರೆ, ಕಾಗುಣಿತದ ಬಗ್ಗೆ ಹೆಚ್ಚಿನ ಗಮನ ಕೊಡಬೇಕು ರೀ..'' ಎಂದು ನಯವಾಗಿ ಹೇಳುವ ಮೂಲಕ ಅದನ್ನು ಅವರ ಗಮನಕ್ಕೆ ತರಬೇಕು.

ಮೆಚ್ಚುಗೆ ವ್ಯಕ್ತಪಡಿಸುವುದಕ್ಕಿರುವ ಒಂದಷ್ಟು ಮಾರ್ಗೋಪಾಯಗಳ ಕಡೆಗೆ ಈಗ ಕಣ್ಣುಹಾಯಿಸೋಣ:

- ಹಸನ್ಮುಖಿಯಾಗಿದ್ದುಕೊಂಡು ವ್ಯಕ್ತಿಯನ್ನು ಅವರ ಹೆಸರು ಹಿಡಿದು ಕರೆಯಬೇಕಾದ್ದು ಮುಖ್ಯ; ಏಕೆಂದರೆ, ವ್ಯಕ್ತಿಯೊಬ್ಬರಿಗೆ ಅತ್ಯಂತ ಪ್ರಿಯವಾಗುವ ಮಾತೆಂದರೆ ಮತ್ತೊಬ್ಬರ ಬಾಯಲ್ಲಿ ತಮ್ಮ ಹೆಸರನ್ನು ಕೇಳಿಸಿ ಕೊಳ್ಳುವುದು!
- ವ್ಯಕ್ತಿಯ ಜತೆ ಮಾತನಾಡುವಾಗ ಮುಖ ಕೊಟ್ಟು (Eye contact) ಸಂವಹಿಸಬೇಕು.

- ಥ್ಯಾಂಕ್ಸ್/ಧನ್ಯವಾದ ಹೇಳುವಾಗ ನಮ್ಮ ಮಾತುಗಳು ಯಾಂತ್ರಿಕವಾಗಿರದೆ, ಅವಕ್ಕೆ ಜೀವತುಂಬಿಸಿ ಹೊಮ್ಮಿಸಬೇಕು. ಆ ಮಾತು ಕೇವಲ ತುಟಿಯಿಂದಷ್ಟೇ ಅಲ್ಲದೆ, ಹೃದಯಾಂತರಾಳದಿಂದ ಚಿಮ್ಮಬೇಕು.
- ಮಾತುಗಳಿಗೆ ತಕ್ಕಂಥ ಹಾವಭಾವಗಳೂ (body language) ಅತ್ಯಗತ್ಯ. ಜತೆಗೆ, ಮಾತಿನಲ್ಲಿ ಅಗತ್ಯದ ಏರಿಳಿತಗಳೂ (Voice modulation) ಇದ್ದಲ್ಲಿ ಮಾತು ಭಾವಪೂರ್ಣವಾಗುತ್ತದೆ.
- ಕೈಜೋಡಿಸಿ ನಮಸ್ಕರಿಸುವುದು ಅಥವಾ ಹಸ್ತಲಾಘವ ನೀಡುವುದು ಮೆಚ್ಚುಗೆಯನ್ನು ಸೂಚಿಸುವ ಸರಳ ವಿಧಾನಗಳಲ್ಲಿ ಸೇರಿವೆ; ಈ ಪೈಕಿ ಯಾವುದನ್ನು ಅನುಸರಿಸಬೇಕು ಎಂಬುದು, ನಾವು ಭೇಟಿಯಾಗುವ ವ್ಯಕ್ತಿ ಯಾರು ಎಂಬುದನ್ನು ಅವಲಂಬಿಸಿರುತ್ತದೆ.
- ಕಿರಿಯರಿಗೆ 'ಭೇಷ್' ಎಂದು ಬೆನ್ನು ತಟ್ಟುವುದು ಪ್ರಶಂಸೆಯ ಇನ್ನೊಂದು ರೀತಿ; ಮಕ್ಕಳು ತೀರಾ ಹೆಚ್ಚಿನ ಅವಧಿಯವರೆಗೆ ಟಿವಿ ವೀಕ್ಷಣೆಯಲ್ಲಿ ತೊಡಗಿದ್ದಾಗ, ''ಟಿವಿ ಆಫ್ ಮಾಡು, ಓದಿಕೋ ಹೋಗು'' ಎಂದು ದೊಡ್ಡವರು ಗದರುವುದು ಸಾಮಾನ್ಯ. ಈ ಮಾತನ್ನು ಮಕ್ಕಳು ಅನುಸರಿಸುತ್ತಿದ್ದಂತೆ ಅದನ್ನೂ ಗುರುತಿಸಿ ಶ್ಲಾಘಿಸಬೇಕು. ಹೀಗೆ ಮಾಡಿದಲ್ಲಿ, ಮಕ್ಕಳು ಸನ್ನಡತೆಯನ್ನು ಮುಂದುವರಿಸುತ್ತಾರೆ, ತನ್ಮೂಲಕ ಮತ್ತಷ್ಟು ಮೆಚ್ಚುಗೆ ಗಳಿಸಲು ತವಕಿಸುತ್ತಾರೆ.
- ಮೆಚ್ಚುಗೆಯ ಮಾತುಗಳನ್ನು ಎಲ್ಲರೆದುರೇ ಆಡಿಬಿಡಿ, ಆದರೆ ಟೀಕೆ-ಟಿಪ್ಪಣಿ ಮಾತ್ರ ಗೋಪ್ಯವಾಗಿರಲಿ, ಖಾಸಗಿ ನೆಲೆಗಟ್ಟಿನಲ್ಲಿರಲಿ.
- ನೆನಪಿಡಿ, ದೊಡ್ಡ ವ್ಯಕ್ತಿಗಳಿಗೂ, ಯಶಸ್ಸು ಗಳಿಸಿದವರಿಗೂ ಮೆಚ್ಚುಗೆಯ ಮಾತುಗಳು ಅವಶ್ಯಕ. ಅವರೇನೂ ದೇವರಿಗಿಂತ ದೊಡ್ಡವರಲ್ಲ, ಅಲ್ಲವೇ?!
- ನಿತ್ಯವೂ ನಮ್ಮೊಂದಿಗೆ ಕೆಲಸ ಮಾಡುವ ಅಥವಾ ವ್ಯವಹರಿಸುವ ವ್ಯಕ್ತಿಗಳಲ್ಲಿನ ಏನಾದರೊಂದು ಒಳ್ಳೆಯ ಅಂಶವನ್ನು ಹೆಕ್ಕಿ ತೆಗೆದು, ಅದನ್ನು ಮೆಚ್ಚಿಕೊಂಡು, ಅವರಿಗೆ ಅಚ್ಚರಿ-ಸಂತಸ ಆಗುವ ರೀತಿಯಲ್ಲಿ ಅದನ್ನು ವ್ಯಕ್ತಪಡಿಸುವ ಅಭ್ಯಾಸವನ್ನು ರೂಢಿಸಿಕೊಳ್ಳಬೇಕು.
- ಯಾವುದೇ ಕಚೇರಿ, ವ್ಯಾಪಾರ-ವ್ಯವಹಾರದ ತಾಣವನ್ನು ಪ್ರವೇಶಿಸುವ ಮುನ್ನ, ದ್ವಾರದಲ್ಲಿ ನಿಂತಿರಬಹುದಾದ ದ್ವಾರಪಾಲಕ/ಸಿಬ್ಬಂದಿಯೆಡೆಗೂ ಒಂದು ಹೂನಗೆ ಚೆಲ್ಲಿ, ಇಗೊ ಅಥವಾ ಬಿಗುಮಾನವನ್ನು ಬಿಟ್ಟು 'ನಮಸ್ತೆ' ಎನ್ನಿ. ವಯಸ್ಸಿನಲ್ಲಿ ತುಂಬಾ ಚಿಕ್ಕವರಾದರೆ ಒಮ್ಮೆ ಮುಗುಳ್ನಕ್ಕು 'ಹಾಯ್, ಹಲೋ' ಎನ್ನಲಡ್ಡಿಯಿಲ್ಲ.

ಈ ಸೂತ್ರಗಳು ಸೇರಿದಂತೆ, ನಿಮ್ಮ ಗ್ರಹಿಕೆಗೆ ಬರುವ ಇನ್ನಾವುದೇ ಸಕಾರಾತ್ಮಕ ವರ್ತನೆಯನ್ನು ರೂಢಿಸಿಕೊಂಡು ಪಾಲಿಸಿದರೆ ಬದುಕು ಸೊಗಸು, ಎದುರಿರುವವರಿಗೂ ಪುಳಕ. ಏಕೆಂದರೆ, ಜೀವಿಸಲು ಅನ್ನವೊಂದೇ ಸಾಲದು, ಅಲ್ಲವೇ?!

(ಲೇಖಕರು ಹವ್ಯಾಸಿ ಬರಹಗಾರರು)

ಅತ್ಯಾಧುನಿಕ ಅಪಾರ್ಥಕೋಶ...

'ಅಪಾರ್ಥ'ಸಾರಥಿ

naadigru@gmail.com

- **ತೊಟ್ಟಿಲು ತೂಗುವುದು:** ಮತ್ತೊಬ್ಬರಿಗೆ 'ಗೊತ್ತಾಗದಂತೆ' ಚಿವುಟಿದ ನಂತರ, ಎಲ್ಲರಿಗೂ 'ಗೊತ್ತಾಗುವಂತೆ' ಮಾಡಬೇಕಾದ ಕಾರ್ಯ!
- **ರಿಯಾಯಿತಿ ಮಾರಾಟ:** ಬೆಲೆಯಷ್ಟೇ ಅಲ್ಲದೇ ಉತ್ಪನ್ನದ ಬಣ್ಣ, ಗಾತ್ರ, ಗುಣಮಟ್ಟ, ಅಳತೆ ಎಲ್ಲವೂ ಕಡಿಮೆಯಿರುವ ಒಂದು ಮಾರಾಟ ವ್ಯವಸ್ಥೆ.
- **ಲೇವಾದೇವಿ:** ಬಡ್ಡಿ ವ್ಯವಹಾರದ ಮಾರ್ವಾಡಿಯೊಬ್ಬನ ಪುತ್ರಿಯ ಹೆಸರು.
- **ಬೆಣ್ಣೆ ಬಿಸ್ಕತ್ತು:** 'ಬೆಣ್ಣೆ'ಯನ್ನು ಹೊರತುಪಡಿಸಿದ ಹಲವಾರು ಖಾದ್ಯ ಪದಾರ್ಥಗಳಿಂದ ತಯಾರಿಸಿದ ಒಂದು ತಿನಿಸು.
- **ನಾಮಾವಶೇಷ:** ಚೆನ್ನಾಗಿ ಉಜ್ಜಿ ಮುಖವನ್ನು ತೊಳೆದುಕೊಂಡ ಮೇಲೂ ಹಣೆಯ ಮೇಲೆ ಉಳಿದ ನಾಮ.

- **ವಾಸ್ತು ಶಾಸ್ತ್ರಜ್ಞ:** ಮನೆ ಮಾಲೀಕರ ಇಷ್ಟಕ್ಕಿಂತಲೂ ತನಗಿಷ್ಟವಾಗುವ ರೀತಿಯಲ್ಲಿ ಯಾರದೇ ಮನೆಯನ್ನು ಕಟ್ಟಿಸಬಲ್ಲ, ಕೆಡವಿಸಬಲ್ಲ ನಿಷ್ಣಾತ.
- **ಸತಿ ಸಹಗಮನ:** ಹೆಂಡತಿಯೊಂದಿಗೆ ನಡೆದುಕೊಂಡು ಹೋಗುವುದು (ತಮ್ಮದೇ ಹೆಂಡತಿಯಾದರೆ ಕ್ಷೇಮ..!)
- **ಮರ್ಕಟ ಮನ:** ಪದೇ ಪದೆ ಪಕ್ಷಾಂತರವನ್ನು ಮಾಡುವ ಒಂದು ಮನಃಸ್ಥಿತಿ.
- **ಕೈವಾಡ:** ಆಡಳಿತ ಪಕ್ಷದವರ ಎಲ್ಲ ವೈಫಲ್ಯಗಳಲ್ಲೂ ಕಾಣಬರುವ ವಿರೋಧ ಪಕ್ಷದವರ ಸಂಚು.
- **ಕವಿರಾಜಮಾರ್ಗ:** ಪರರ ಕುರಿತಾದ ಎಂಥದೇ ರುಚಿಕಟ್ಟಾದ ವಿಷಯವೂ ಯಾವುದೇ ಅಡೆತಡೆಯಿಲ್ಲದೆಯೇ ಸೇರುವ ಕಿವಿಯೆಂಬ ಹೆದ್ದಾರಿ.
- **ಹಲ್ಲು ತೋರಿಸುವುದು:** ಹಾಸ್ಯ ಪ್ರವೃತ್ತಿಯಿಲ್ಲದವರು ಕೇವಲ ಟೂತ್ ಬ್ರಷ್‌ಗೆ ಮಾತ್ರ ಒದಗಿಸಿಕೊಡುವ ಒಂದು ಸೌಲಭ್ಯ.
- **ಹೊಲ:** ಬೇಲಿಯಿಂದ ಮೇಯಲ್ಪಡುವ ಭಯದಿಂದಲೇ ಜೀವನ ಸಾಗಿಸುವ ಒಂದು ವಿಶಾಲ ಪ್ರದೇಶ.
- **ಗೋಸುಂಬೆ:** ಬಣ್ಣ ಬದಲಿಸುವ ಪ್ರತಿಭೆಯಲ್ಲಿ ಪುಢಾರಿಗಳಿಂದ ಸೋಲಿಸಲ್ಪಟ್ಟ ಒಂದು ನಿರುಪದ್ರವಿ ಜೀವಿ.

ಇಲ್ಲೊಂಚೂರು ಕೇಳ್ರೀ...

- ಬಟ್ಟೆಯ ಮೇಲೆ ರಕ್ತದ ಕಲೆಯಾದರೆ, ತಣ್ಣೀರಿನಲ್ಲಿ ಉಪ್ಪನ್ನು ಕದಡಿ ಅದರೊಳಗೆ ಬಟ್ಟೆಯನ್ನು 1 ಗಂಟೆಯವರೆಗೆ ನೆನೆಸಿಡಿ. ಬಳಿಕ ಸಾಬೂನು ನೀರಿನಿಂದ ಅದನ್ನು ತೊಳೆಯಿರಿ. ಒಂದೊಮ್ಮೆ ಅದು ದೀರ್ಘಕಾಲದ ಕಲೆಯಾಗಿದ್ದರೆ, ಬಟ್ಟೆಯನ್ನು ಹಿಂದಿನ ದಿನವೇ ನೀರಿನಲ್ಲಿ ನೆನೆಸಿಡಬೇಕು. ರಕ್ತದ ಕಲೆಗಳಿರುವ ಬಟ್ಟೆಗಳನ್ನು ಎಂದಿಗೂ ಬಿಸಿನೀರಿನಲ್ಲಿ ಹಾಕಬಾರದು. ಬಿಸಿನೀರು ತಾಗುವುದರಿಂದ ರಕ್ತದ ಕಲೆಗಳು ಮತ್ತಷ್ಟು ಗಟ್ಟಿಯಾಗಿ ಬಟ್ಟೆಗೆ ಕಚ್ಚಿಕೊಳ್ಳುತ್ತವೆ.
- ಬಟ್ಟೆಯಲ್ಲಿ ಕಾಫಿ ಅಥವಾ ಚಹಾದ ಹಳೆಯ ಕಲೆಗಳಿದ್ದರೆ, ಬಿಳಿಗಾರವನ್ನು (ಬೊರಾಕ್ಸ್) ಬಿಸಿನೀರಿನಲ್ಲಿ ಕದಡಿ ಚೆನ್ನಾಗಿ ಕರಗಿಸಿ. ಆ ದ್ರಾವಣದೊಳಗೆ ಬಟ್ಟೆಯನ್ನು ಮುಳುಗಿಸಿ, ಬಿಸಿಯಾಗಿರುವ ತನಕ ಇಟ್ಟುಕೊಂಡು ನಂತರ ನೀರಿನಿಂದ ಒಗೆದು ಒಣಗಿಸಿಟ್ಟುಕೊಳ್ಳಿ.
- ಉಣ್ಣೆಯ ಬಟ್ಟೆಗಳನ್ನು ಒಗೆಯುವಾಗ, ನೀರಿನಲ್ಲಿ ಮುಳುಗಿಸಿಟ್ಟುಕೊಂಡೇ ಒಗೆಯಬೇಕು. ಅವುಗಳನ್ನು ನೀರಿನಿಂದ ಹೊರತೆಗೆದು ಮೇಲೆ ಕೆಳಗೆ ಎತ್ತಿಟ್ಟು ಒಗೆದರೆ, ಅವುಗಳ ಸ್ಥಿತಿಸ್ಥಾಪಕತ್ವಕ್ಕೆ ಹಾನಿಯಾಗುತ್ತದೆ.

ಸಮಾಚಾರ ಸಣ್ಣದಲ್ಲ

ಬಜೆಟ್ ಪೂರ್ವಭಾವಿ ಸಭೆ ಫೆ.24 ರಂದು

ಲಿಂಗಸುಗೂರ: ಇಲ್ಲಿನ ಪುರಸಭೆ 2025-26ನೇ ಸಾಲಿನ ಆಯ- ವ್ಯಯ ಪೂರ್ವಭಾವಿ ಸಭೆಯನ್ನು ಫೆ.24 ರಂದು ಕರೆಯಲಾಗಿದೆ ಎಂದು ಪುರಸಭೆ ಮುಖ್ಯಾಧಿಕಾರಿ ರೆಡ್ಡಿ ರಾಯನಗೌಡ ಪತ್ರಿಕಾ ಪ್ರಕಟಣೆ ಮೂಲಕ ತಿಳಿಸಿದಾರೆ.

ಲಿಂಗಸುಗೂರ ಪುರಸಭೆಯ 2025-26 ನೇ ಸಾಲಿನ ಆಯವ್ಯಯ ಬಜೆಟ್ ಮುಂಗಡ ಪತ್ರದ ತಯಾರಿಕೆಗಾಗಿ ಬಜೆಟ್ ಪೂರ್ವಭಾವಿ ಸಭೆಯನ್ನು ಪುರಸಭೆಯ ಸಭಾಂಗಣದಲ್ಲಿ ಅಧ್ಯಕ್ಷ ಬಾಬು ರೆಡ್ಡಿ ಮುನ್ನೂರು ಅವರ ಅಧ್ಯಕ್ಷತೆಯಲ್ಲಿ ಕರೆಯಲಾಗಿದೆ. ಸಭೆಗೆ ಪುರಸಭೆಯ ಹಾಲಿ-ಮಾಜಿ ಸದಸ್ಯರು, ಜನ ಪ್ರತಿನಿಧಿಗಳು, ಸ್ಥಳೀಯ ಸಂಘಟನೆಗಳು, ಪತ್ರಕರ್ತರು, ನಾಗರಿಕರು ಆಗಮಿಸಿ ಅಗತ್ಯ ಸಲಹೆ ಸೂಚನೆ ನೀಡಬೇಕೆಂದು ಅವರು ಕೋರಿದ್ದಾರೆ.

ದೇವಸ್ಥಾನದ ಹುಂಡಿ ಹಣ ಎಣಿಕೆ

ಯಲಬುರ್ಗಾ: ತಾಲೂಕಿನ ಸುಕ್ಷೇತ್ರ ಚಿಕ್ಕವಂಕಲಕುಂಟಾ ಶ್ರೀಮಾರುತೇಶ್ವರ ದೇವಸ್ಥಾನದಲ್ಲಿ ಶನಿವಾರ ಹುಂಡಿ ಹಣ ಎಣಿಕೆ ಮಾಡಲಾಯಿತು. ಕಾಣಿಕೆ ಪೆಟ್ಟಿಗೆಯಲ್ಲಿ ಒಟ್ಟು 1.7 ಲಕ್ಷ ರು. ಸಂಗ್ರಹವಾಗಿದೆ.

108 ಬೆಳ್ಳಿ ನಾಣ್ಯ, 50 ರು. ಸಿಂಗಾಪುರದ ವಿದೇಶಿ ನಾಣ್ಯ ದೇವಸ್ಥಾನದ ಹುಂಡಿಯಲ್ಲಿ ಪತ್ತೆಯಾಗಿರುವುದು ವಿಶೇಷ. ಹುಂಡಿ ಹಣವನ್ನು ಎಕ್ಸಿಸ್ ಬ್ಯಾಂಕ್‌ನಲ್ಲಿ ದೇವಸ್ಥಾನದ ಖಾತೆಗೆ ಜಮೆ ಮಾಡಲಾಗಿದೆ ಎಂದು ಉಪ ತಹಸೀಲ್ದಾರ್ ವಿಜಯಕುಮಾರ ಗುಂಡೂರು ತಿಳಿಸಿದರು. ಈ ಸಂದರ್ಭ ಕಂದಾಯ ನಿರೀಕ್ಷಕ ಶರಣಪ್ಪ, ದೇವಸ್ಥಾನ ಕಮಿಟಿ ವ್ಯವಸ್ಥಾಪಕ ಚಂದಪ್ಪ ಕುರಿ, ದಳಪತಿ ರವೀಂದ್ರಗೌಡ ಪೊಲೀಸ್ ಪಾಟೀಲ್, ಹನುಮಗೌಡ ಗೌಡ್ರ, ವೆಂಕಟೇಶ ಚಿಣಗಿ, ಗ್ರಾಮ ಸಹಾಯಕರು ಭಾಗವಹಿಸಿದ್ದರು.

ಪಿಂಜಾರ್ ಸಮಾಜ ಅಭಿವೃದ್ಧಿಯಾಗಲಿ

ಕೊಪ್ಪಳ: ನದಾಫ್- ಪಿಂಜಾರ್ ಸಮಾಜ ಪ್ರತಿಯೊಬ್ಬರೂ ಮಕ್ಕಳನ್ನು ಶೈಕ್ಷಣಿಕವಂತರಾಗಿ ಮಾಡಿದಾಗ ಮಾತ್ರ ಸಮಾಜದ ಅಭಿವೃದ್ಧಿ ಸಾಧ್ಯ ಎಂದು ಕೊಪ್ಪಳ ನಗರಾಭಿವೃದ್ಧಿ ಪ್ರಾಧಿಕಾರದ ಅಧ್ಯಕ್ಷ ಶ್ರೀನಿವಾಸ್ ಗುಪ್ತಾ ಹೇಳಿದರು. ಕೊಪ್ಪಳದ ಸರಕಾರಿ ನೌಕರರ ಭವನದಲ್ಲಿ ಕರ್ನಾಟಕ ರಾಜ್ಯ ನದಾಫ್ ಪಿಂಜಾರ ಸಂಘ ಶಿವಮೊಗ್ಗ, ಕೊಪ್ಪಳ ಗ್ರಾಮೀಣ ಘಟಕದಿಂದ ಉಚಿತ ಕನ್ನಡಕ ವಿತರಣೆ, ಸ್ಮಾರ್ಟ್ ಕಾರ್ಡ್ ವಿತರಣೆ, ತಾಲೂಕು ಮತ್ತು ಜಿಲ್ಲೆಯಿಂದ 2025 ರ ಕ್ಯಾಲೆಂಡರ್ ಬಿಡುಗಡೆ ಹಾಗೂ ಕೊಪ್ಪಳ ನಗರ ಘಟಕದ ಸದಸ್ಯರ ಮಾನ್ಯತಾ ಪತ್ರ ನೀಡುವ ಕಾರ್ಯಕ್ರಮವನ್ನು ಉದ್ಘಾಟಿಸಿ ಮಾತನಾಡಿದ ಅವರು, ಸಮಾಜದ ಬಡ ವಿದ್ಯಾರ್ಥಿಗಳನ್ನು ದತ್ತಕ್ಕೆ ತೆಗೆದುಕೊಂಡು ಆ ವಿದ್ಯಾರ್ಥಿಯ ಶೈಕ್ಷಣಿಕ ಅಭಿವೃದ್ಧಿಗೆ ಸಮಾಜ ಶ್ರಮಿಸಬೇಕು ಎಂದರು. ಕಾರ್ಯಕ್ರಮದಲ್ಲಿ ಕೊಪ್ಪಳ ಜಿಲ್ಲಾ ನದಾಫ್ ಪಿಂಜಾರ ಸಮಾಜದ ಅಧ್ಯಕ್ಷ ಕಾಶೀಂಅಲಿ ಮುದ್ದಾಬಳ್ಳಿ, ಮಾನ್ವಿ ಪಾಶಾ, ಪಿ. ಹೊನ್ನೂರ್ ಸಾಬ್, ಫಕ್ರುಸಾಬ್ ನದಾಫ್, ಕಾಸಿಂಸಾಬ್ ಸಂಕನೂರ, ಸಲೀಮಾ ಜಾನ್, ಖಾದರ್ ಸಾಬ್ ಕುದರಿಮೋತಿ, ಮುರ್ತಜಸಾಬ ಚುಟ್ಟದ, ತಾಲೂಕು ಕಾರ್ಯದರ್ಶಿ ಮುಸ್ತಫಾ ಕುದರಿ ಮೋತಿ, ಶಕೀರ್ ನದಾಫ್ ಇತರರು ಇದ್ದರು.

ಅಗಲಿದ ಜೀವ

ಹಂಚಾಳಪ್ಪ ಹಿರೇಮನಿ

ಕೊಪ್ಪಳ: ತಾಲೂಕಿನ ಯಲಮಗೇರಿ ನಿವಾಸಿ ಹಾಗೂ ದೇಸಿ ತಳಿ ಸಂರಕ್ಷಕ, ಸಾವಯವ ಕೃಷಿಕ

ಹಂಚಾಳಪ್ಪ ಹಿರೇಮನಿ (38) ಶನಿವಾರ ನಿಧನರಾಗಿದ್ದಾರೆ. ಮೃತರು ಪತ್ನಿ, ಇಬ್ಬರು ಪುತ್ರರು ಹಾಗೂ ಪುತ್ರಿ ಅಲಗಿದ್ದಾರೆ. ಅಂತ್ಯಕ್ರಿಯೆ ಭಾನುವಾರ ಸ್ವಗ್ರಾಮದಲ್ಲಿ ನೆರವೇರಿತು.

ಶೋಕ: ಕೊಪ್ಪಳ ಜಿಲ್ಲೆಯಲ್ಲಿ ಸಾಂಪ್ರದಾಯಿಕ ತಳಿಗಳ ಉತ್ತೇಜನಕ್ಕೆ ಹಂಚಾಳಪ್ಪ ಅವರ ಕೊಡುಗೆ ಗಮನಾರ್ಹ. ಅವರ ನಿಧನದಿಂದ ದೇಸಿ ತಳಿ ಸಂರಕ್ಷಕನನ್ನು ಕಳೆದುಕೊಂಡಂತಾಗಿದೆ ಎಂದು 'ಮಣ್ಣೆ ನೊಂದಿಗೆ ಮಾತುಕತೆ' ತಂಡ ಶೋಕ ವ್ಯಕ್ತಪಡಿಸಿದೆ.

ವಿಶ್ವವಾಣಿ ಆರಾಮ ಅನುದಿನವೂ ವಿರಾಮಕ್ಕೆ ಒಂದು ನೆಪ

{ಬಿ.ವೈ.ವಿಜಯೇಂದ್ರ, } ಬಿಜೆಪಿ ರಾಜ್ಯಾಧ್ಯಕ್ಷ

ಕಾಂಗ್ರೆಸ್ ಸರಕಾರ ಜ್ಞಾನ ಗಂಗೆಯ ಆಲಯಗಳನ್ನು ಬರಿದು ಮಾಡಿ ಅಕ್ಷರ ದೀವಿಗೆಯನ್ನು ನಂದಿಸಲು ಹೊರಟಿದೆ. 9 ವಿಶ್ವವಿದ್ಯಾಲಯಗಳಿಗೆ ಬೀಗ ಜಡಿಯಲು ಹೊರಟು ಗ್ರಾಮೀಣ ವಿದ್ಯಾರ್ಥಿಗಳ ಪಾಲಿನ ಶಿಕ್ಷಣ ಭಾಗ್ಯ ಕಸಿಯಲು ಹೊರಟಿರುವ ಕಾಂಗ್ರೆಸ್ ಸರಕಾರದ ನಿರ್ಧಾರ ಅವಿವೇಕತನದ ಪರಮಾವಧಿಯಾಗಿದೆ.

ಮಹಾನಗರ ಪಾಲಿಕೆ ಸಭಾಂಗಣದಲ್ಲಿ ಅಧ್ಯಕ್ಷೆ, ಉಪಾಧ್ಯಕ್ಷ, ಕಮೀಷನರ್ ನೇತೃತ್ವದ ಸಭೆ

ಬೆಳಕಿಗೆ ಬಂದ ನಗರಪಾಲಿಕೆ ಹಗರಣ

ರಾಯಚೂರು: ನಗರಸಭೆ ಅಭಿವೃದ್ಧಿ ಕೆಲಸಗಳಿಗಿಂತ ಹಗರಣಗಳಿಂದಾಗಿಯೇ ಹೆಸರುವಾಸಿ. ಆಡಳಿತ ಮಂಡಳಿಯಿಂದ ಹಣ ಲೂಟಿಯ ಕಾಮಗಾರಿ ನಡೆಯುತ್ತಿದ್ದರೆ, ಈಗ ಕೊಂಚ ಬದಲಾಗಿ ಅಧಿಕಾರಿಗಳು ಕೂಡ ನಾವೇನು ಕಮ್ಮಿ ಇಲ್ಲ ಎನ್ನುವಂತೆ ಅಡುಗೆ ಅನಿಲ ಸರಬರಾಜು ಪೈಪ್ ಅಳವಡಿಕೆಯ ಹಗರಣದ ರೂವಾರಿಗಳಾಗಿದ್ದಾರಾ ಎಂಬ ಶಂಕೆ ಶನಿವಾರ ನಡೆದ ಸಾಮಾನ್ಯ ಸಭೆಯಲ್ಲಿ ಬೆಳಕಿಗೆ ಬಂದಿದೆ.

ನಗರಸಭೆಯನ್ನು ಸರಕಾರ ಮೇಲ್ದರ್ಜೆಗೇರಿಸಿ ಮಹಾನಗರ ಪಾಲಿಕೆ ಎಂದು ಘೋಷಿಸಿದೆ. ಮಹಾನಗರ ಪಾಲಿಕೆಗೆ ಐಎಎಸ್ ಅಧಿಕಾರಿ ಕಮಿಷನರ್ ಆಗಿ ಕಾರ್ಯನಿರ್ವಹಿಸುತ್ತಿದ್ದಾರೆ. ಶನಿವಾರ ಮಹಾನಗರ ಪಾಲಿಕೆಯ ಸಭಾಂಗಣದಲ್ಲಿ ಅಧ್ಯಕ್ಷೆ ನರಸಮ್ಮ ನರಸಿಂಹಲು ಮಾಡಗಿರಿ, ಉಪಾಧ್ಯಕ್ಷ ಸಾಜೀದ್ ಸಮೀರ್ ಮತ್ತು ಕಮೀಷನರ್ ನೇತೃತ್ವದಲ್ಲಿ ಸಾಮಾನ್ಯ ಸಭೆ ನಡೆಯಿತು. ನಗರದಲ್ಲಿ ಮನೆ ಮನೆಗೆ ಅಡಿಗೆ ಅನಿಲ ಪೂರೈಕೆ ಪೈಪ್‌ಲೈನ್ ಅಳವಡಿಕೆ, ರಸ್ತೆ, ಫುಟ್ಪಾತ್ ಕಡಿತ ಬಾಬತ್ತು ಮಹಾನಗರ ಪಾಲಿಕೆ ಶುಲ್ಕ ಪಾವತಿ ಮತ್ತು ಪರವಾನಿಗೆಯಲ್ಲಿ ಭಾರಿ ಹಣದ ವ್ಯವಹಾರ ಆಗಿರುವ ಬಗ್ಗೆ ಹಿರಿಯ ಸದಸ್ಯ ಜಯಣ್ಣ ಸಭೆಯ ಗಮನಕ್ಕೆ ತಂದಾಗ ಇತರ ಸದಸ್ಯರು ಧ್ವನಿಗೂಡಿಸಿ ಗಂಭೀರವಾಗಿ ಚರ್ಚಿಸಿದರು.

ಯಾವುದೇ ಕಾಮಗಾರಿ ಆರಂಭಕ್ಕೆ ಅಥವಾ ಪರವಾನಿಗಿ ನೀಡಬೇಕಿದ್ದರೆ, ಘೋಷಿತ ಪಾಲಿಕೆಯ ಸಾಮಾನ್ಯ ಸಭೆಯ ಒಪ್ಪಿಗೆ ಪಡೆಯಬೇಕಿದೆ. ಆದರೆ ಸಿ.ಎನ್.ಜಿ ಕಂಪನಿಯಿಂದ ನಗರದಲ್ಲಿ ಪೈಪ್ ಅಳವಡಿಕೆಗೆ ರಸ್ತೆ, ಫುಟ್ಪಾತ್ ತೋಡುವ ವಿಷಯಕ್ಕೆ ಸಂಬಂಧಿಸಿ ಸಾಮಾನ್ಯ ಸಭೆಯಲ್ಲಿ ಮಂಡಿಸಿ ಅಂಗೀಕರ ಪಡೆಯದೆ ಕಾಮಗಾರಿಗೆ ಅನುಮತಿಸಿರುವುದು ಅನುಮಾನಕ್ಕೆ ಕಾರಣವಾಗಿದೆ. ನಗರಸಭೆಯ ಹಿಂದಿನ ಪೌರಾಯುಕ್ತ

ಚುನಾಯಿತ ಸಮಿತಿ ನಿರ್ಲಕ್ಷ್ಯ

ಕಾಮಗಾರಿಗೆ ಅನುಮತಿ ನೀಡಿದ ನಂತರ ನಡೆದ ಯಾವ ಸಾಮಾನ್ಯ ಸಭೆಯಲ್ಲೂ ಈ ವಿಷಯಕ್ಕೆ ಸಂಬಂಧಿಸಿದಂತೆ ವಿಷಯ ಪ್ರಸ್ತಾಪಿಸದಿರುವುದು ಮತ್ತು ಬೆಲೆ ನಿಗದಿ ಹಾಗೂ ಇಲ್ಲಿವರೆಗೆ ಪಾವತಿಯಾದ ಅನುದಾನದ ಬಗ್ಗೆ ಯಾವುದೇ ಮಾಹಿತಿ ನೀಡದೆ, ಚುನಾಯಿತ ಸಮಿತಿ ಲೆಕ್ಕಿಸದೆ ನಿರ್ಲಕ್ಷ್ಯ ಮಾಡಲಾಗಿದೆ ಎಂದು ಸಭೆಯಲ್ಲಿ ಅಧ್ಯಕ್ಷ ಮತ್ತು ಉಪಾಧ್ಯಕ್ಷ ರು ಮತ್ತು ಆಯುಕ್ತರ ಗಮನಕ್ಕೆ ತರಲಾಗಿದೆ.

ಹಾಗೂ ಪಾಲಿಕೆಯ ಉಪ ಆಯುಕ್ತರಾದ ಗುರುಸಿದ್ದಯ್ಯ ಹಿರೇಮಠ ಮತ್ತು ಕೆಲ ಅಧಿಕಾರಿಗಳು ಸೇರಿ ಪರವಾನಿಗೆ ನೀಡಿದ್ದಾರೆ. ರಸ್ತೆ ತೋಡುವ ಪ್ರಕರಣಕ್ಕೆ ಸಂಬಂಧಿಸಿದ ಪ್ರತಿ ಕಿಮೀಗೆ ದರ ನಿಗದಿಪಡಿಸುವ ಚುನಾಯಿತ ಸಮಿತಿಯ ಅಧಿಕಾರ ಮೊಟಕುಗೊಳಿಸಿ ಪೌರಾಯುಕ್ತರು ಕಾಮಗಾರಿಗೆ ಪರವಾನಿಗೆ ನೀಡಿದ್ದಾರೆ ಎನ್ನುವ ಆರೋಪ ಸಭೆಯಲ್ಲಿ ಕೇಳಿ ಬಂದಿತು.

ಸದಸ್ಯರು ಈ ವಿಷಯದಲ್ಲಿ ಹಿಂದಿನ ಅಧಿಕಾರಿಗಳ ನಡೆ ಬಗ್ಗೆ ತೀವ್ರ ಸಮಾಧಾನ ವ್ಯಕ್ತಪಡಿಸಿದರು. ಚುನಾಯಿತ ಸಮಿತಿಯ ಅನುಮತಿ ಮತ್ತು ದರನಿಗದಿ ತೀರ್ಮಾನವಿಲ್ಲದೆ ಯಾವ ರೀತಿ ಸಿ.ಎನ್. ಜಿ ಕಂಪನಿಗೆ ಅನುಮತಿ ನೀಡಲಾಯಿತು?. ಇಲ್ಲಿವರೆಗೆ ಪಾವತಿಸಿದ ಹಣದ ಮೊತ್ತವೆಷ್ಟು?, ಪ್ರತಿ ಕಿ.ಮೀ ಗೆ ನಿಗದಿಪಡಿಸಲಾದ ದರ ಏನು?, ನಗರದ ರಸ್ತೆ, ಫುಟ್ಪಾತ್ ತೋಡಿ, ಗ್ಯಾಸ್ ಪೈಪ್ ಅಳವಡಿಕೆ ನಂತರ ಇದನ್ನು ಕ್ರಮಬದ್ಧವಾಗಿ ಮುಚ್ಚಲಾಗಿದೆಯೇ? ಅಥವಾ ಬೇಕಾಬಿಟ್ಟಿ ಬಿಡಲಾಗಿದೆಯೇ? ಪೈಪ್ ಲೈನ್ ಹಾಕಿದ ರಸ್ತೆ, ಪುನರ್ ನಿರ್ಮಾಣ ಜವಾಬ್ದಾರಿ ಯಾರದು? ಎನ್ನುವ ಹತ್ತು ಹಲುವು ಪ್ರಶ್ನೆಗಳಿಗೆ ಹಿಂದಿನ ಪೌರಾಯುಕ್ತರು ಮತ್ತು ಇಂಜಿನಿಯರಿಂಗ್ ವಿಭಾಗದ ಅಧಿಕಾರಿಗಳು ಉತ್ತರಿಸಬೇಕಿದೆ.

ನಗರದ ಒಪೆಕ್ ಆಸ್ಪತ್ರೆಯ ಮುಂಭಾಗದ ಪ್ರದೇಶದಲ್ಲಿ ಸಿ.ಎನ್.ಜಿ ಗ್ಯಾಸ್ ಮುಖ್ಯ ಕೇಂದ್ರ ಸ್ಥಾಪಿಸಲಾಗಿದೆ. ಮುಖ್ಯ ರಸ್ತೆಯಿಂದ ಎಲ್‌ಬಿಎಸ್ ನಗರ ಮೂಲಕ ನಗರದ ಬೋಳಮಾನ ದೊಡ್ಡಿ ರಸ್ತೆ ಸೇರಿದಂತೆ ವಿವಿಧ ವಾರ್ಡ್ ಗಳಲ್ಲಿ ಪೈಪ್ ಲೈನ್ ಅಳವಡಿಕೆ ಕಾಮಗಾರಿ ಕೈಗೊಳ್ಳಲಾಗಿದ್ದು, ಇತರೆ ವಾರ್ಡ್ ಗಳಲ್ಲು ಕಾಮಗಾರಿ ನಡೆಯುತ್ತಿದೆ.

ಈ ಬಗ್ಗೆ ಸಭೆಯಲ್ಲಿ ಎತ್ತಿದ ಪ್ರಶ್ನೆಗಳ ಹಿನ್ನಲೆಯಲ್ಲಿ ನೂತನ ಆಯುಕ್ತಾರಾದ ಜುಬೇನ್ ಮಹೊ ಪತ್ರ ಅವರು ಯಾವ ಕ್ರಮ ಕೈಗೊಳ್ಳಲಿದ್ದಾರೆ. ಗ್ಯಾಸ್ ಲೈನ್ ಅಳವಡಿಕೆ ಪ್ರಕರಣದಲ್ಲಿ ನಡೆದ ಅಧಿಕಾರ ದುರುಪಯೋಗದ ಬಗ್ಗೆ ತನಿಖೆ ಮತ್ತು ಅಧಿಕಾರಗಳ ಹಂತದಲ್ಲಿ ನಿಗದಿಯಾದ ಬೆಲೆಗಳ ಪರಿಶೀಲನೆ ಮತ್ತು ಹಣ ಪಾವತಿಗೆ ಸಂಬಂಧಿಸಿ ಈಗ ಯಾವ ಕ್ರಮ ಕೈಗೊಳ್ಳಲಿದ್ದಾರೆ ಎಂಬುವುದು ಕೂತುಹಲಕ್ಕೆ ಕಾರಣವಾಗಿದೆ.

ಜ್ಞಾನದ ಜತೆ ಆಧ್ಯಾತ್ಮಿಕ ಅರಿವು ಮುಖ್ಯ

ಶ್ರೀನಂದಿಶ್ವರ ಹಿರಿಯ ಪ್ರಾಥಮಿಕ ಶಾಲೆಯಲ್ಲಿ ವಿದ್ಯಾರ್ಥಿಗಳ ವ್ಯವಹಾರಿಕ ಜ್ಞಾನ ವೃದ್ಧಿ, ಮಕ್ಕಳ ಸಂತೆ, ವಿಜ್ಞಾನ ವಸ್ತು ಪ್ರದರ್ಶನ ಮತ್ತು ರಂಗೋಲಿ ಚಿತ್ರ ಬಿಡಿಸುವ ನಡೆಯಿತು.

ಕೊಪ್ಪಳ: ನಗರದಲ್ಲಿನ ಶ್ರೀನಂದಿಶ್ವರ ಹಿರಿಯ ಪ್ರಾಥಮಿಕ ಶಾಲೆಯಲ್ಲಿ ವಿದ್ಯಾರ್ಥಿಗಳ ವ್ಯವಹಾರಿಕ ಜ್ಞಾನ ವೃದ್ಧಿ, ಮಕ್ಕಳ ಸಂತೆ, ವಿಜ್ಞಾನ ವಸ್ತು ಪ್ರದರ್ಶನ ಮತ್ತು ರಂಗೋಲಿ ಚಿತ್ರ ಬಿಡಿಸುವ ಸ್ಪರ್ಧೆಗೆ ಪ್ರಜಾಪೀತ ಬ್ರಹ್ಮಕುಮಾರಿ ಈಶ್ವರಿ ವಿಶ್ವವಿದ್ಯಾಲಯದ ಯೋಗಿನಿ ಅಕ್ಕ ಚಾಲನೆ ನೀಡಿದರು.

ನಂತರ ಮಾತನಾಡಿ, ಮಕ್ಕಳಿಗೆ ಪಠ್ಯದ ಜತೆಗೆ ಪಠ್ಯೇತರ ಚಟುವಟಿಕೆಯಲ್ಲಿ ಪಾಲ್ಗೊಳ್ಳಲು ಪ್ರೋತ್ಸಾಹಿಸಬೇಕು. ಪ್ರಸ್ತುತ ದಿನದಲ್ಲಿ ನಡೆಯುತ್ತಿರುವ ಘಟನಾವಳಿಗಳ ಬಗ್ಗೆ ಮಕ್ಕಳಿಗೆ ತಿಳಿಸಿ ಸಮಾಜಮುಖಿಯಾಗಿ ಬದುಕಲು ಪ್ರೇರೆಪಿಸಬೇಕು. ಮಕ್ಕಳಿಗೆ ಕಲಿಕೆಯ ಜತೆಗೆ ವ್ಯಾವಹಾರಿಕ ಜ್ಞಾನ ಮತ್ತು ಆಧ್ಯಾತ್ಮದ ಅರಿವು ಮೂಡಿಸಬೇಕು ಎಂದು ಸಲಹೆ ನೀಡಿದರು. ಮಕ್ಕಳ ಶಾಲಾ ಸಂತೆ ಕಾರ್ಯಕ್ರಮದಲ್ಲಿ 100 ಕ್ಕೂ ಅಧಿಕ ಮಳಿಗೆ ನಿರ್ಮಿಸಲಾಗಿತ್ತು. ಟೀ ಸ್ಟಾಲ್, ಕಿರಾಣಿ ಅಂಗಡಿ, ಸಿಹಿ ತಿನಸು ಅಂಗಡಿ, ತರಕಾರಿ ಅಂಗಡಿ ಹಾಗೂ ವಿಶೇಷ ವಾಗಿ ನಂದಿ ಮಾರ್ಟ್ ಮಾರುಕಟ್ಟೆಯಲ್ಲಿ ಮಕ್ಕಳು ಮತ್ತು ಗ್ರಾಹಕರೊಂದಿಗಿನ ಮಾತುಕತೆ ಎಲ್ಲರ ಗಮನ ಸೆಳೆಯಿತು. ಭಾಗವಹಿಸಿದ ಎಲ್ಲ ಮಕ್ಕಳಿಗೂ ಪ್ರಮಾಣ ಪತ್ರ ನೀಡಿ ಪ್ರೋತ್ಸಾಹಿಸಲಾಯಿತು.

ಮುಖ್ಯ ಶಿಕ್ಷಕ ಸುರೇಶ ಕುಂಬಾರ ಅಧ್ಯಕ್ಷತೆ ವಹಿಸಿದ್ದರು. ಮುಖ್ಯ ಅತಿಥಿ ಗಳಾಗಿ ಬೀರಪ್ಪ ಅಂಡಗಿ, ಶಾಹಿದ್ ಹುಸೇನ್ ತಹಸೀಲ್ದಾರ್, ಶ್ರೀನಿವಾಸ್ ಬಡಿಗೇರ, ಆನಂದ್ ಹಳ್ಳಿಗುಡಿ, ಎಸ್.ಎಂ ಕಂಬಾಳಿಮಠ, ಮಮತಾ ಶೆಟ್ಟರ್, ಮೀನಾಕ್ಷಿ ಬಣ್ಣದ ಬಾವಿ ,ಉಮಾ ತಂಬ್ರಹಳ್ಳಿ, ಸುಧಾ ಶೆಟ್ಟರ್ ಇದ್ದರು.

ವಾಲ್ಮೀಕಿ ಭವನ : ಕಳಪೆ ಕಾಮಗಾರಿ

ಬಸವರಾಜ ಹೂನೂರು ಮುದಗಲ್

ಪಟ್ಟಣ ಸಮೀಪದ ಹೂನೂರು ಗ್ರಾಮ ಪಂಚಾಯತಿ ವ್ಯಾಪ್ತಿಯಲ್ಲಿ ಬರುವ ವಂದಾಲಿ ಗ್ರಾಮದಲ್ಲಿ ಚುನಾಯಿತ ಜನ ಪ್ರತಿನಿಧಿಗಳ ಹಾಗೂ ಅಧಿಕಾರಿಗಳ ನಿರ್ಲಕ್ಷ್ಯದಿಂದ ವಾಲ್ಮೀಕಿ ಭವನ ಕಟ್ಟಡ ಕಾಮಗಾರಿ ಸಂಪೂರ್ಣ ಕಳಪೆಯಾಗಿದ್ದು, ಲಕ್ಷಾಂತರ ರೂಪಾಯಿ ದುರುಪಯೋಗ ' ವಾಗಿರುವ ಅನುಮಾನ ಉಂಟಾಗಿದೆ.

ಕೃಷ್ಣಭಾಗ್ಯ ಜಲ ನಿಗಮ ಇಲಾಖೆ ವತಿಯಿಂದ 2019-20 ನೇ ಸಾಲಿನ ಪರಿಶಿಷ್ಟ ಜಾತಿ ಹಾಗೂ ಪರಿಶಿಷ್ಟ ಪಂಗಡದ ಅನುದಾನದಡಿ 20 ಲಕ್ಷ ರು.ಗಳ ಮೊತ್ತದ ವಂದಾಲಿ ಗ್ರಾಮದಲ್ಲಿ ನೂತನ ವಾಲ್ಮೀಕಿ ಭವನ ನಿರ್ಮಾಣ ಮಾಡಲಾಗಿದೆ. ಆದರೆ ಗುತ್ತಿಗೆದಾರ ಹಾಗೂ ಇಲಾಖೆ ಅಧಿಕಾರಿಗಳ ಹೊಂದಾಣಿಕೆಯಿಂದ ಗುಣಮಟ್ಟದ ಕಾಮಗಾರಿ ಮಾಡದ ಹಿನ್ನಲೆಯಲ್ಲಿ ಸಂಪೂರ್ಣ ಕಾಮಗಾರಿ ಕಳಪೆಯಾಗಿದೆ. ವಾಲ್ಮೀಕಿ ನಾಯಕ ಸಮುದಾಯದ ಮುಖಂಡರ ಕಾರ್ಯಕ್ರಮಗಳಿಗೆ ಅನುಕೂಲವಾಗುವ ಸಲುವಾಗಿ ಮಾಜಿ ಶಾಸಕ ಡಿ. ಎಸ್. ಹೂಲಗೇರಿ ಅವರು ನೂತನ ಭವನ ನಿರ್ಮಾಣಕ್ಕಾಗಿ ಭೂಮಿ ಪೂಜೆ ನೆರವೇರಿಸಿದ್ದರು.

ಶಿಥಿಲಗೊಂಡ ವಾಲ್ಮೀಕಿ ಭವನದ ಗೋಡೆಗಳು

ಕಟ್ಟಡ ನಿರ್ಮಾಣ ಮಾಡಿದ ಒಂದೇ ವರ್ಷದಲ್ಲಿ ವಾಲ್ಮೀಕಿ ಭವನದ ಗೋಡೆಗಳು ಶಿಥಿಲಗೊಂಡಿವೆ. ಕಳಪೆ ಕಾಮಗಾರಿ ಕುರಿತು ಸಂಬಂಧಿಸಿದ ಇಲಾಖೆ ಅಧಿಕಾರಿಗಳಿಗೆ ಗುತ್ತಿಗೆದಾರ ವಿರುದ್ಧ ಕ್ರಮ ಕೈಗೊಳ್ಳಬೇಕು ಎಂದು ಒತ್ತಾಯಿಸಿದರೂ, ಪ್ರಯೋಜನವಾಗಿಲ್ಲ ಎಂದು ವಂದಾಲಿ ಗ್ರಾಮದ ವಾಲ್ಮೀಕಿ ನಾಯಕ ಸಮುದಾಯದ ಮುಖಂಡರು ದೂರಿದ್ದಾರೆ.

ಆದರೆ ಇಲಾಖೆ ಅಧಿಕಾರಿಗಳ ಕುಮ್ಮಕ್ಕಿನಿಂದ ವಾಲ್ಮೀಕಿ ಭವನ ನಿರ್ಮಾಣದ ಹೆಸರಲ್ಲಿ ಗುತ್ತಿಗೆದಾರ ಜೇಬು ತುಂಬಿಸಿಕೊಂಡಿದ್ದಾನೆ. ಪರಿಶಿಷ್ಟ ಜಾತಿ ಹಾಗೂ ಪರಿಶಿಷ್ಟ ಪಂಗಡದ ಅನುದಾನ ದುರುಪಯೋಗ ಮಾಡಿಕೊಂಡಿದ್ದಾರೆ ಎಂದು ಸಮಾಜದ ಮುಖಂಡರು ಆರೋಪಿಸಿದ್ದಾರೆ. ಸರಕಾರ ಅನುದಾನ ನೀಡಿದ್ದರೂ ಗುತ್ತಿಗೆದಾರ ಸರಿಯಾಗಿ ವಾಲ್ಮೀಕಿ ಭವನ ಕಟ್ಟಡ ಕಾಮಗಾರಿ ಮಾಡದ ಕಾರಣ ಹಣ ಪೋಲಾಗಿ ವಾಲ್ಮೀಕಿ ಭವನ ಸಮುದಾಯದವರಿಗೆ ಉಪಯೋಗಕ್ಕೆ ಬಾರದಂತಾಗಿದೆ. ಇಲಾಖೆ ಅಧಿಕಾರಿಗಳ ನಿರ್ಲಕ್ಷ್ಯದಿಂದ ವಂದಾಲಿ ಗ್ರಾಮದ ವಾಲ್ಮೀಕಿ ಭವನ ಕಟ್ಟಡ ಕಾಮಗಾರಿ ಕಳಪೆಯಾಗಿದೆ ಸಂಬಂಧಿಸಿದ ಗುತ್ತೇದಾರ ಮೇಲೆ ಕ್ರಮ ಕೈಗೊಳ್ಳಬೇಕು ಎಂದು ಸಮಾಜದ ಮುಖಂಡರ ಒತ್ತಾಯಿಸಿದ್ದಾರೆ.

ಸುವರ್ಣ ಹೆಜ್ಜೆಗಳು ಕೃತಿ ಲೋಕಾರ್ಪಣೆ

ಸಿಂಧನೂರು: ದೇಶದಲ್ಲಿ ಚಳುವಳಿಗಳ ತಾಯಿ ಬೇರು ಹಾಸ್ಟೆಲ್‌ಗಳು ಎಂದು ಸಾಹಿತಿ ಡಾ.ಲೋಹಿಯಾ ಹೇಳಿದ್ದಾರೆ. ಹಾಸ್ಟೆಲ್‌ಗಳು ಇಲ್ಲದಿದ್ದರೆ ಚಳುವಳಿಗಳು ಹುಟ್ಟುತ್ತಿರಲಿಲ್ಲವೋ ಏನೋ ಎಂದು ಸರಕಾರಿ ಪದವಿ ಕಾಲೇಜಿನ ಕನ್ನಡ ವಿಭಾಗದ ಮುಖ್ಯಸ್ಥರಾದ ಜಾಜಿ ದೇವೆಂದ್ರಪ್ಪ ಹೇಳಿದರು.

ನಗರದ ಸರಕಾರಿ ಪದವಿ ಮಹಿಳಾ ವಿದ್ಯಾಲಯದಲ್ಲಿ ಪತ್ರಕರ್ತ ಪ್ರಲ್ಹಾದ ಗುಡಿ ಅವರ 'ಸುವರ್ಣ ಹೆಜ್ಜೆಗಳು ಕೃತಿ' ಯನ್ನು ಲೋಕಾರ್ಪಣೆಗೊಳಿಸಿ ನಂತರ ಮಾತನಾಡಿದ ಅವರು, ರಾಜಕಾರಣಿಗಳ ಅನುಭವ ಬೇರೆ, ವಿದ್ಯಾರ್ಥಿಗಳು ಶಿಕ್ಷಕರು, ಅನುಭಾವ ಸಾಹಿತಿಗಳ, ಚಿಂತಕರ, ಹೋರಾಟಗಾರರು ಕೊಡುವ ಅನುಭವಕ್ಕೂ ತುಂಬಾ ವ್ಯತ್ಯಾಸ ಇದೆ. ಸುವರ್ಣ ಹೆಜ್ಜೆಗಳು ಈ ಕೃತಿಯಲ್ಲಿ ಪ್ರಗತಿಪರ, ರೈತರ, ನೊಂದವರ ಕುರಿತು ಬರೆದಿದ್ದಾರೆ. ಮಾಜಿ ಸಚಿವ ವೆಂಕಟರಾವ್ ನಾಡಗೌಡ, ಶಾಸಕ ಹಂಪನಗೌಡ ಬಾದರ್ಲಿ, ಎಮ್.ಎಲ್.ಸಿ ಬಸನಗೌಡ ಬಾದರ್ಲಿ ಆಗಿನ ಮತ್ತು ಪ್ರಸ್ತುತ ಪರಿಸ್ಥಿತಿ ಸೇರಿದಂತೆ ಹಲವರು ಈ ಕೃತಿಯನ್ನು ತಮ್ಮದೇ ಆದ ರೀತಿಯಲ್ಲಿ ಕಟ್ಟಿದ್ದಾರೆ. ಅಮರೇಶ ನುಗುಡೋಣಿಯವರು ಅವರ ಸಿಂಧನೂರು ಹಳ್ಳ'ಕೃತಿ ಸಹ ಬರೆದಿದ್ದಾರೆ ಎಂದರು.

ಈ ಕಾರ್ಯಕ್ರಮದ ಅಧ್ಯಕ್ಷತೆ ಹಂಪನಗೌಡ ಬಾದರ್ಲಿ ವಹಿಸಿದ್ದರು. ಮಾಜಿ ಸಂಸದ ಕೆ ವಿರುಪಾಕ್ಷಪ್ಪ, ವಿಧಾನ ಪರಿಷತ್ ಸದಸ್ಯ ಬಸವನಗೌಡ ಬಾದರ್ಲಿ, ಅಶೋಕಗೌಡ ಗದ್ರಟಗಿ, ಕೃತಿಕಾರ ಪ್ರಹ್ಲಾದ ಗುಡಿ, ಕಾಲೇಜು ಪ್ರಾಚಾರ್ಯರು ಲಕ್ಷ್ಮೀದೇವಿ ಉಪಸ್ಥಿತರಿದ್ದರು.

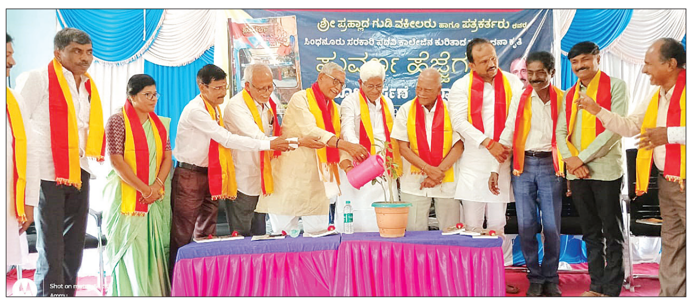

ನಗರದ ಸರಕಾರಿ ಪದವಿ ಮಹಿಳಾ ವಿದ್ಯಾಲಯದಲ್ಲಿ ಪತ್ರಕರ್ತ ಪ್ರಲ್ಹಾದ ಗುಡಿ ಅವರ 'ಸುವರ್ಣ ಹೆಜ್ಜೆಗಳು ಕೃತಿ'ಯನ್ನು ಲೋಕಾರ್ಪಣೆಗೊಳಿಸಿದರು.

ಮಾಜಿ ಸಂಸದ ಕೆ.ವಿರೂಪಾಕ್ಷಪ್ಪ ಅವರು ಆಗಿನ ಕಾಲದ ಶೈಕ್ಷಣಿಕ ಪರಿಸ್ಥಿತಿ, ತುಂಗಭದ್ರಾ ನದಿಯಿಂದ ಈ ಭಾಗಕ್ಕೆ ನೀರು ಬಂದ ಮೇಲೆ ಈ ಭಾಗದಲ್ಲಿ ಆದ ಪರಿಸ್ಥಿತಿ, ಸಿಂಧನೂರಿಗೆ ಪದವಿ ಕಾಲೇಜಿನ ತಂದಿರುವ ಗದ್ರಟಗಿ ಅಮರೇಗೌಡರ ಬಗ್ಗೆ, ಪ್ರಾದೇಶಿಕ ತಾರತಮ್ಯ, ಮೇಲು-ಕೀಳು ಸೇರಿದಂತೆ ಪ್ರತಿಯೊಂದನ್ನು ಬರೆದಿದ್ದಾರೆ.

ಜಾಜಿ ದೇವೆಂದ್ರಪ್ಪ, ಕನ್ನಡ ವಿಭಾಗದ ಮುಖ್ಯಸ್ಥ

ಸೇವಾ ವಿದ್ಯಾಲಯದ 22ನೇ ವಾರ್ಷಿಕೋತ್ಸವ | ಉದ್ಧವ್ ಕುಲಕರ್ಣಿ ಚಾಲನೆ

ಶಿಕ್ಷಣ ಕೇವಲ ಶಾಲೆಗಳ ಜವಾಬ್ದಾರಿ ಅಲ್ಲ

ಕೊಪ್ಪಳ: ವಿದ್ಯಾರ್ಥಿಗಳಿಗೆ ಶಿಕ್ಷಣ ನೀಡುವುದು ಕೇವಲ ಶಾಲೆಗಳ ಜವಾಬ್ದಾರಿ ಅಲ್ಲ. ಶಾಲೆಯಿಂದ ಮನೆಗೆ ಬರುವ ಮಕ್ಕಳ ಹೋಂ ವರ್ಕ್, ಶಾಲೆಯ ಚಟುವಟಿಕೆ ಬಗ್ಗೆ ಪ್ರಶ್ನೆ ಮಾಡುವ ಮೂಲಕ ಪೋಷಕರು ಭವಿಷ್ಯ ರೂಪಿಸಲು ಪೋಷಕರು ಶಿಕ್ಷಣ ಸಂಸ್ಥೆಗಳೊಂದಿಗೆ ಕೈಜೋಡಿಸಬೇಕು ಎಂದು ಕಿರ್ಲೋಸ್ಕರ್ ಫೆರಸ್ ಇಂಡಸ್ಟ್ರೀಸ್ ಲಿಮಿಟೆಡ್‌ನ ಸಿಎಸ್‌ಆರ್ ಅಧಿಕಾರಿ ಉದ್ಧವ್ ಕುಲಕರ್ಣಿ ಹೇಳಿದರು.

ಕಿನ್ನಾಳ ಗ್ರಾಮದಲ್ಲಿ ನಡೆದ ಸೇವಾ ವಿದ್ಯಾಲಯದ 22ನೇ ವಾರ್ಷಿಕೋತ್ಸವ ಕಾರ್ಯಕ್ರಮವನ್ನು ಉದ್ಘಾಟಿಸಿದರು. ಮಕ್ಕಳಿಗೆ ಓದಿಗಿಂತ ಮೊಬೈಲ್ ದೊಡ್ಡ ಗೀಳಾಗಿ ಕಾಡುತ್ತಿದೆ. ಇದು ಮಕ್ಕಳ ಭವಿಷ್ಯಕ್ಕೆ ಮಾರಕವಾಗಿದೆ. ಅಗತ್ಯಕ್ಕೆ ತಕ್ಕಂತೆ ಮೊಬೈಲ್ ಬಳಸಬೇಕು. ಮೊಬೈಲ್ ನಿಂದ ಮಕ್ಕಳನ್ನು ದೂರ ಇಡಬೇಕು ಎಂದು ಕಿವಿಮಾತು ಹೇಳಿದರು. ಕಿನ್ನಾಳ ವಿಎಸ್‌ಎಸ್‌ಎನ್ ಮಾಜಿ ಅಧ್ಯಕ್ಷ ವೀರೇಶ ತಾವರಗೇರಾ ಮಾತನಾಡಿ, ಗ್ರಾಮೀಣ ಮಟ್ಟದಲ್ಲಿ ಆಂಗ್ಲ ಮಾಧ್ಯಮ ಶಾಲೆ ತರೆದಿರುವುದು ಹೆಮ್ಮೆಯ ವಿಷಯ. ನೂರು ದೇವಾಲಯ ಕಟ್ಟಬಹುದು. ಪತ್ರಕರ್ತ ಪ್ರಮೋದ್ ಕುಲಕರ್ಣಿ ಮಾತನಾಡಿ, ವಿಶಾಲ ಮೈದಾನವಿದೆ. ಮಕ್ಕಳ ದೈಹಿಕ ಸದೃಡತೆಗೆ ಆಟವೆ ಮುಖ್ಯ. ಈ ಕಿನ್ನಾಳ ಗ್ರಾಮ ಹೇಗೆ ಕರ ಕುಶಲತೆಗೆ ಅಂತಾರಾಷ್ಟ್ರೀಯವಾಗಿ ಖ್ಯಾತಿ ಪಡೆದಿದೆಯೋ ಅದೆ ರೀತಿ ಸೇವಾ ಸಂಸ್ಥೆ ಖ್ಯಾತಿಪಡಿಯುವಂತಾಗಲಿ ಎಂದು ಹಾರೈಸಿದರು.

ಪತ್ರಕರ್ತ ಸಿರಾಜ್ ಬಿಸರಳ್ಳಿ ಮಾತನಾಡಿದರು. ಬಸವರಾಜ ಚಿಲವಾಡಗಿ ಕಾರ್ಯಕ್ರಮದ ಅಧ್ಯಕ್ಷತೆ ವಹಿಸಿಕೊಂಡಿದ್ದರು. ವೇದಿಕೆ ಮೇಲೆ ಜೆಸ್ಕಾಂ ಎಇಇ ಸೈಯದ್ ಯೂನಸ್, ಪತ್ರಕರ್ತ ಖಲೀಲ್ ಉಡೇವು, ಎಂ.ಡಿ ಅಖೀಲ್ ಉಡೇವು, ಸಂಸ್ಥೆಯ ಮುಖ್ಯೋಪಾಧ್ಯಾಯ ದಾವಲ್ ಸಾಬ್ ಬೆಟಗೇರಿ ಇದ್ದರು.

ಮಾಧ್ಯಮ ಅಕಾಡೆಮಿ ಪ್ರಶಸ್ತಿ ಪುರಸ್ಕೃತ ಸಿರಾಜ್ ಬಿಸರಹಳ್ಳಿ, ದತ್ತಿ ಪ್ರಶಸ್ತಿ ಪಡೆದ ಎಂ.ಡಿ ಅಖೀಲ್ ಉಡೇವು, ರಾಜ್ಯ ಮಟ್ಟದ ಪ್ರಶಸ್ತಿ ಪುರಸ್ಕೃತ ಪ್ರಮೋದ್ ಕೆ. ಉದ್ಧವ್ ಕುಲಕರ್ಣಿ, ಖಲೀಲ್ ಉಡೇವು, ಸೈಯದ್ ಯುಸೂಫ್ ಇವರನ್ನು ಸಂಸ್ಥೆಯ ಪರವಾಗಿ ಗೌರವಿಸಲಾಯಿತು. ಮಕ್ಕಳ ಸಾಂಸ್ಕೃತಿಕ ಕಾರ್ಯಕ್ರಮವನ್ನು ಜೆಸ್ಕಾಂ ಎಇಇ ಸೈಯದ್ ಯೂನಸ್ ಅವರು ಉದ್ಘಾಟಿಸಿದರು. ಸುಮಿತ್ರ ಗಡಾದ್, ದಾವಸಾಬ್ ಬೆಟಗೇರಿ, ದೀಪ, ಯಲ್ಲಮ್ಮ ಪೂಜಾರ ನಿರ್ವಹಿಸಿದರು.

ಕಿನ್ನಾಳ ಗ್ರಾಮದಲ್ಲಿ ಸೇವಾ ವಿದ್ಯಾಲಯದ 22ನೇ ವಾರ್ಷಿಕೋತ್ಸವ ಕಾರ್ಯಕ್ರಮವನ್ನು ಉದ್ಧವ್ ಕುಲಕರ್ಣಿ ಕಾರ್ಯಕ್ರಮ ಉದ್ಘಾಟಿಸಿದರು.

ಕಿನ್ನಾಳ ಗ್ರಾಮವನ್ನು ಅಭಿವೃದ್ಧಿಗಾಗಿ ದತ್ತು ತೆಗೆದುಕೊಳ್ಳಲಾಗಿದ್ದು, ಕಿರ್ಲೋಸ್ಕರ್ ಕಂಪನಿ ಜೊತೆಗೆ ಇತರೆ ಕಾರ್ಖಾನೆ ಸಹ ಕೈಜೋಡಿಸಿ ಮೂಲ ಸೌಲಭ್ಯ ಕಲ್ಪಿಸುವ ನಿಟ್ಟಿನಲ್ಲಿ ಕೆಲಸ ಮಾಡಲು ಸಿದ್ಧವಾಗಿವೆ. ಗ್ರಾಮದ ಅಭಿವೃದ್ಧಿಗಾಗಿ ನಮ್ಮಿಂದ ಎಲ್ಲ ರೀತಿಯ ಸಹಾಯ ಸಹಕಾರ ನೀಡಲಾಗುವುದು.

-ಉದ್ಧವ್ ಕುಲಕರ್ಣಿ, ಸಿಎಸ್‌ಆರ್ ಅಧಿಕಾರಿ

ಮಸ್ಕಿ ತಾಲೂಕಿನ ಮಾರಲದಿನ್ನಿ ತಾಂಡದಲ್ಲಿ ನಿರ್ಮಿಸಿರುವ ಸೇವಾಲಾಲ ಪ್ರತಿಮೆಗೆ ವಿಶೇಷವಾಗಿ ಅಲಂಕಾರಗೊಳಿಸಿ ರಾತ್ರಿ ವಿವಿಧ ಮನರಂಜನೆ ಕಾರ್ಯಕ್ರಮ ಏರ್ಪಡಿಸಿದ್ದರು, ಬೆಳಗ್ಗೆ ಸೇವಾಲಾಲ ಪ್ರತಿಮೆಗೆ ಪೂಜೆ ಸಲ್ಲಿಸಿ ವಿಶೇಷವಾಗಿ ಬೋಗ ಕಾರ್ಯಕ್ರಮ ನೆರವೇರಿಸಲಾಯಿತು. ಈ ಸಂದರ್ಭದಲ್ಲಿ ಮುಖಂಡ ಜಂಬಣ್ಣ, ಯಂಕೋಬ, ಶೇಖರ, ಧನಂಜಯ, ಕಿಶೋರ, ಮೌನೇಶ, ವೆಂಕಟೇಶ ನಾಯ್ಕ, ಟೋಪಣ್ಣ, ಶ್ರೀನಿವಾಸ ಸೇರಿದಂತೆ ಇನ್ನಿತರಿದ್ದರು, ಇನ್ನೂ ಅಡವಿಭಾವಿ ತಾಂಡದಲ್ಲಿ ನೂತನವಾಗಿ ನಿರ್ಮಿಸಿರುವ ಸೇವಾಲಾಲ್ ವೃತ್ತ ನಾಮಫಲಕ್ಕೆ ಪೂಜೆ ಸಲ್ಲಿಸಿದರು.

ಜಾತ್ರೆ: ಪ್ರಾಣಿ ಬಲಿ ತಡೆಗೆ ಆಗ್ರಹ

ಕೊಪ್ಪಳ: ಜಿಲ್ಲೆಯ ಕುಷ್ಟಗಿ ತಾಲೂಕು ಹನುಮಸಾಗರ ಪೊಲೀಸ್ ಠಾಣಾ ವ್ಯಾಪ್ತಿಯ ಕುಂಬಳಾವತಿಯಲ್ಲಿ ಫೆ.18 ರಿಂದ ಫೆ.20 ರ ವರಗೆ ನಡೆಯುವ ಶ್ರೀದ್ಯಾಮವ್ವ ದೇವಿ ಜಾತ್ರೆ ನಡೆಯಲಿದ್ದು, ಭಕ್ತರು ದೇವರ ಹೆಸರಿನಲ್ಲಿ ಪ್ರಾಣಿ ಬಲಿ ನೀಡುವುದನ್ನು ತಡೆಯ ಬೇಕು ಎಂದು ವಿಶ್ವ ಪ್ರಾಣಿ ಕಲ್ಯಾಣ ಮಂಡಳಿ ಮತ್ತು ಪಶು-ಪ್ರಾಣಿ ಬಲಿ ನಿರ್ಮೂಲನ ಜಾಗೃತಿ ಮಹಾಸಂಘ ಹಾಗೂ ಬಸವ ಧರ್ಮ ಜ್ಞಾನ ಪೀಠದ ಅಧ್ಯಕ್ಷ ಶ್ರೀ ದಯಾನಂದ ಸ್ವಾಮೀಜಿ ಆಗ್ರಹಿಸಿದ್ದಾರೆ.

ಕೊಪ್ಪಳದ ಮೀಡಿಯಾ ಕ್ಲಬ್‌ನಲ್ಲಿ ಸುದ್ದಿಗೋಷ್ಠಿಯಲ್ಲಿ ಶನಿವಾರ ಮಾತನಾಡಿ, ಪ್ರಾಣಿಬಲಿಯನ್ನು ತಡೆಗಟ್ಟಬೇಕು ಎಂದು ಮನವಿ ಮಾಡಿ ದ್ದಾರೆ. ಈ ಕುರಿತು ಈಗಾಗಲೇ ಸರಕಾರ ಮುಖ್ಯ ಕಾರ್ಯದರ್ಶಿ, ಗೃಹ ಮತ್ತು ಪಶು ಸಂಗೋಪನಾ ಇಲಾಖೆ ಕಾರ್ಯದರ್ಶಿ, ರಾಜ್ಯ ಪೊಲೀಸ್ ಮಹಾ ನಿರ್ದೇಶಕರು, ಹಾಗೂ ಕೊಪ್ಪಳ ಜಿಲ್ಲಾಧಿಕಾರಿಗಳು ಮತ್ತು ಜಿಲ್ಲಾ ಪೊಲೀಸ್ ವರಿಷ್ಠಾಧಿಕಾರಿ ಹಾಗೂ ಇನ್ನಿತರ ಸಂಭಂದ ಪಟ್ಟ ಅಧಿಕಾರಿಗಳಿಗೆ ಮನವಿ ಸಲ್ಲಿಸಲಾಗಿದೆ ಎಂದು ದಯಾನಂದ ಸ್ವಾಮೀಜಿಯವರು ತಿಳಿಸಿದರು.

ಸಂತ ಸೇವಾಲಾಲ್‌ರ ಆದರ್ಶ ಪಾಲಿಸಿ

ಮಸ್ಕಿ: ಸೇವಾಲಾಲ ಅವರು ಹಾಕಿ ಕೊಟ್ಟಿರುವ ಮಾರ್ಗದಲ್ಲಿ ಪ್ರತಿಯೊಬ್ಬರು ನಡೆಯಬೇಕು ಎಂದು ತಹಸೀಲ್ದಾರ್ ಮಲ್ಲಪ್ಪ ಯರಗೋಳ ಅವರು ಹೇಳಿದರು. ಪಟ್ಟಣದ ತಹಸೀಲ್ ಕಚೇರಿಯಲ್ಲಿ ನಡೆದ ಸಂತ ಸೇವಾಲಾಲ ಅವರ ಜಯಂತಿ ಆಚರಣೆ ವೇಳೆ ಮಾತನಾಡಿದ ಅವರು, ಸಂತರು, ಶರಣರು ನಡೆದಾಡಿದ ಭಾರತ ದೇಶ ಸಂಸ್ಕಾರದ ಕಾರಣಕ್ಕೆ ಜಗತ್ತಿಗೆ ಹೆಸರ ವಾಸಿವಾಗಿದೆ. ಅಂಥ ಮಹಾನ್ ವ್ಯಕ್ತಿಗಳ ಜಯಂತಿಯನ್ನು ಆಚರಣೆಗೆ ಮಾತ್ರ ಸಿಮೀತ ಮಾಡಬಾರದು. ಅವರ ಆದರ್ಶ, ತತ್ವ ಸಿದ್ಧಾಂತಗಳನ್ನು ಎಲ್ಲರು ಅಳವಡಿಸಿಕೊಳ್ಳಬೇಕೆಂದು ಹೇಳಿದರು. ಬಂಜಾರ ಸಮಾಜದ ಮುಖಂಡರು ಮುದಗಲ್ಲ ರಸ್ತೆಯಲ್ಲಿನ ಸಂತ ಸೇವಾಲಾಲ ವೃತ್ತಕ್ಕೆ ಪೂಜೆ ಸಲ್ಲಿಸಿ ಹೂವಿನಹಾರ ಅರ್ಪಿಸಿದರು. ಬಳಿಕ ಪುರಸಭೆ ಕಚೇರಿ, ಬಿಜೆಪಿ ಕಚೇರಿ, ಕಾಂಗ್ರೆಸ್ ಕಚೇರಿ, ಶಾಸಕರ ಕಚೇರಿಗೆ ಸಮಾಜದ ಮುಖಂಡರು ತೆರಳಿ ಸರಳವಾಗಿ ಸೇವಾಲಾಲ ಜಯಂತಿ ಆಚರಣೆ ಮಾಡಿದರು. ಈ ಸಂದರ್ಭದಲ್ಲಿ ಎಐಬಿಎಸ್‌ಎಸ್ ಸಂಘಟನೆ ತಾಲೂಕ ಘಟಕ ಅಧ್ಯಕ್ಷ ಅಮರೇಶನಾಯ್ಕ, ಕೃಷ್ಣ ಜಾಧವ, ಭೀಮಶಪ್ಪ ಪೂಜಾರಿ, ಅಮರೇಶ ಪವಾರ, ದೇವಪ್ಪ ಜಾಧವ, ವಿಠ್ಠಲ ಕೆಳೂತ್, ಬಾಲು ಜಾಧವ, ಶೇಟಪ್ಪ ಕಾರಬಾರಿ, ಮೀಟಪ್ಪ ಮೂಡಲದಿನ್ನಿ, ಲೋಕೇಶ, ಪೋಮಾನಾಯ್ಕ, ವಿಕ್ರಮ ಸೇರಿದಂತೆ ಇದ್ದರು.

ಕುಷ್ಟಗಿ ತಾಲೂಕು 13ನೇ ಸಾಹಿತ್ಯ ಸಮ್ಮೇಳನ

ಕುಷ್ಟಗಿ: ನಮ್ಮ ಕರ್ನಾಟಕ ರಾಜ್ಯಕ್ಕೆ ಬೇರೆ ರಾಜ್ಯದ ಜನರು ವಲಸೆ ಬಂದು ಕನ್ನಡವನ್ನು ಮಾತನಾಡದೆ ತಮ್ಮ ನೆಲದ ಭಾಷೆಯನ್ನು ಒಲೆಸಿಗರು ಮಾತನಾಡುತ್ತಾರೆ ಆದ್ದರಿಂದ ಈ ನಮ್ಮ ಕನ್ನಡ ಭಾಷೆಯನ್ನು ಪ್ರತಿಯೊಬ್ಬರು ಉಳಿಸಿ ಬೆಳೆಸಬೇಕು. ಈ ಒಂದು ಕನ್ನಡ ಭಾಷೆ ಅನ್ಯರ ಪಾಲಾಗಲು ಬಿಡಬಾರದು ಎಂದು 13ನೇ ತಾಲೂಕ ಕನ್ನಡಸಾಹಿತ್ಯ ಸಮ್ಮೇಳನದ ಸ್ವಾಗತ ಸಮಿತಿ ಅಧ್ಯಕ್ಷರು ಹಾಗೂ ಶಾಸಕ ದೊಡ್ಡನಗೌಡ ಪಾಟೀಲ ಹೇಳಿದರು.

ತಾಲುಕಿನ ಹೂಲಗೇರಿ ಗ್ರಾಮದಲ್ಲಿ ಶನಿವಾರದಂದು ನಡೆದ 13ನೇ ತಾಲೂಕ ಕನ್ನಡ ಸಾಹಿತ್ಯ ಸಮ್ಮೇಳನ ಹಾಗೂ ಸಂತ ಸೇವಾಲಾಲ ಜಯಂತಿ ಕಾರ್ಯಕ್ರಮದಲ್ಲಿ ಅವರು ಮಾತನಾಡಿ, ನಮ್ಮ ನಾಡಿನ ಸಂಸ್ಕೃತಿ, ಕನ್ನಡತನವನ್ನು ಉಳಿಸಿಕೊಳ್ಳಬೇಕಿದೆ. ಡಾ.ಕೆ. ಆರ್. ದುರ್ಗಾದಾಸ ರಾಜ್ಯ ಬಯಲಾಟ ಅಕಾಡೆಮಿ ಅಧ್ಯಕ್ಷರು ಮಾತನಾಡಿ, ಸಮ್ಮೇಳನವು ಆಯಾ ಭಾಗದ ಮಾತೃಭಾಷೆಯ ಜಾಗೃತಿಯ ಕಾರ್ಯಕ್ರಮವಾಗಿದೆ. ಇಂಥಹ ದೊಡ್ಡ ವೇದಿಕೆಯಲ್ಲಿ ಬಯಲಾಟಕ್ಕೆ ಅವಕಾಶ ಕಲ್ಪಿಸಿದ್ದರೆ ಕಲಾವಿದರಿಗೆ ಅನುಕೂಲವಾಗುತಿತ್ತು ಎಂದರು.

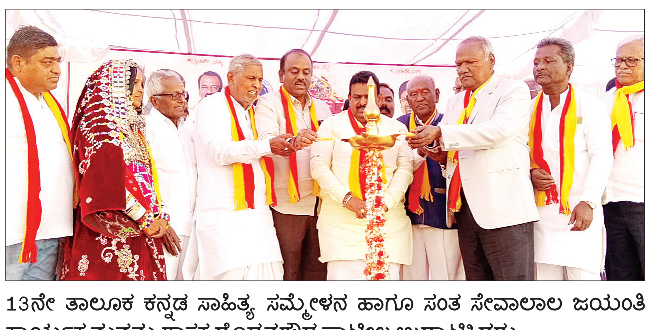

13ನೇ ತಾಲೂಕ ಕನ್ನಡ ಸಾಹಿತ್ಯ ಸಮ್ಮೇಳನ ಹಾಗೂ ಸಂತ ಸೇವಾಲಾಲ ಜಯಂತಿ ಕಾರ್ಯಕ್ರಮವನ್ನು ಶಾಸಕ ದೊಡ್ಡನಗೌಡ ಪಾಟೀಲ ಉದ್ಘಾಟಿಸಿದರು.

ಕಾರ್ಯಕ್ರಮದಲ್ಲಿ ಸಂಸದ ರಾಜಶೇ ಖರ ಹಿಟ್ನಾಳ, ಮಾಜಿ ಸಚಿವ ಅಮರೇ ಗೌಡ ಬಯ್ಯಾಪುರ, ಮಾಜಿ ಶಾಸಕ ಕೆ ಶರಣಪ್ಪ, ಕಾಡಾ ಅಧ್ಯಕ್ಷ ಹಸನಸಾಬ ದೋಟಿಹಾಳ, ಕಸಾಪಜಿಲ್ಲಾಧ್ಯಕ್ಷ ಶರಣೇ ಗೌಡ ಪಾಟೀಲ, ಸಮ್ಮೇಳನ ಸರ್ವಾಧ್ಯಕ್ಷ ಹ.ಯ ಈಟಿಯವರ ಮಾತನಾಡಿದರು.

ಇದೇ ವೇಳೆ ತಾಲೂಕಿನ ಸಾಹಿತಿಗಳು ರಚಿಸಿದ ಕೃತಿಗಳು, ಕಥಾಸಂಕಲನ, ಕವನ ಸಂಕಲನಗಳು ಸೇರಿ ಒಟ್ಟು 13 ಪುಸ್ತಕ ಗಳನ್ನು ಬಿಡುಗಡೆಗೊಳಿಸಲಾಯಿತು. ಈ ಸಂದರ್ಭದಲ್ಲಿ ಹಂಚಾಳಪ್ಪ ತಳವಾರ, ಸವಿತಾ ರವಿ ಚವ್ಹಾಣ ಅಧ್ಯಕ್ಷ ಗ್ರಾಪಂ ಹೂಲಗೇರ, ಫಕೀರಪ್ಪ ಚಳಗೇರಿ, ಮಹಾಂತಗೌಡ ಪಾಟೀಲ, ಶೇಖರಗೌಡ ಸರನಾಡಗೌಡ್ರು, ಶೇಖರಗೌಡ ಮಾಲಿ ಪಾಟೀಲ, ನೇಮಣ್ಣ ಮೇಲಸಕ್ರಿ, ಬಸವ ರಾಜ ಗವಿಮಠ, ಪ್ರಹ್ಲಾದ ಮಾಲಗಿತ್ತಿ, ನಬಿಸಾಬ ಕುಷ್ಟಗಿ, ಸಂಗನಗೌಡ ಪಾಟೀಲ, ಶಿವಶಂಕರಗೌಡ ಪಾಟೀಲ ಪ್ರಕಾಶ ರಾಠೋಡ, ಕಸಾಪ ಅಧ್ಯಕ್ಷ ಲೆಂಕಪ್ಪ ವಾಲೀಕರ ಇದ್ದರು.

ವಿವಿಗಳು ಮುಚ್ಚುವ ನಿರ್ಧಾರಕ್ಕೆ ವಿರೋಧ

ರಾಯಚೂರು: ರಾಜ್ಯದ 9 ವಿಶ್ವ ವಿದ್ಯಾಲಯಗಳನ್ನು ಮುಚ್ಚಲು ಕರ್ನಾಟಕ ರಾಜ್ಯ ಕಾಂಗ್ರೆಸ್ ಸರಕಾರ ತೀರ್ಮಾನಿಸಿದೆ. ಈ ಕುರಿತು ಸಚಿವ ಸಂಪುಟದ ಉಪ ಸಮಿತಿಯು ನಿರ್ಧಾರ ಪ್ರಕಟಿಸಿರುವುದನ್ನ ಎಐಡಿಎಸ್‌ಓ ಜಿಲ್ಲಾ ಕಾರ್ಯದರ್ಶಿ ಬಸವರಾಜ ಅವರು ಪತ್ರಿಕಾ ಪ್ರಕಟಣೆ ಮೂಲಕ ತೀವ್ರ ವಿರೋಧ ವ್ಯಕ್ತ ಪಡಿಸಿದ್ದಾರೆ. ವಿಶ್ವವಿದ್ಯಾಲಯಗಳು ಜ್ಞಾನವೃದ್ಧಿಯ ಪೀಠಗಳು ಎಂಬ ಮೂಲ ಪರಿಕಲ್ಪನೆಯನ್ನೇ ಗಾಳಿಗೆ ತೂರಿ ಹಿಂದಿನ ಬಿಜೆಪಿ ಸರಕಾರವು ಜಿಲ್ಲೆಗೊಂದು ವಿಶ್ವ ವಿದ್ಯಾಲಯಗಳನ್ನು ಪ್ರಾರಂಭಿಸಿತು. ಯಾವುದೇ ಶಿಕ್ಷಣ ತಜ್ಞರ ಅಭಿಪ್ರಾಯಗಳನ್ನು ಕೇಳದೆ, ಅಪ್ರಜಾತಾಂತ್ರಿಕವಾಗಿ ಈ ವಿಶ್ವವಿದ್ಯಾಲಯಗಳನ್ನು ಪ್ರಾರಂಭಿಸಲಾಯಿತು. ನೃಪತುಂಗ, ಮಹಾರಾಣಿ ಕ್ಲಸ್ಟರ್ ವಿಶ್ವವಿದ್ಯಾಲಯ ಎಂಬ ಪಟ್ಟ ಕಟ್ಟಿ, ಇವುಗಳನ್ನು ಸ್ವ ಹಣಕಾಸು ಸಂಸ್ಥೆಗಳನ್ನಾಗಿ ಮಾಡಿ ಮೂರು ಪಟ್ಟು ಶುಲ್ಕವನ್ನು ಹೆಚ್ಚಿಸಲಾಗಿತ್ತು. ಈ ಕುರಿತಾಗಿಯೂ ಎಐಡಿಎಸ್‌ಓ ಅನೇಕ ಬಾರಿ ಪ್ರತಿರೋಧ ವ್ಯಕ್ತಪಡಿಸಿತ್ತು. ಒಂದು ವಿಶ್ವವಿದ್ಯಾಲಯಕ್ಕೆ 2 ಕೋಟಿ ಅನುದಾನ ನಿಗದಿಪಡಿಸಲಾಯಿತು. ಸರಕಾರದ ಈ ಅವೈಜ್ಞಾನಿಕ ನಡೆಯನ್ನು ಎಐಡಿಎಸ್‌ಓ ಪ್ರಶ್ನಿಸಿ ವಿರೋಧ ವ್ಯಕ್ತಪಡಿಸಿತ್ತು. ಹಿಂದಿನ ಬಿಜೆಪಿ ಸರ್ಕಾರದ ರೀತಿಯಲ್ಲೇ ಕಾಂಗ್ರೆಸ್ ಸರಕಾರವು ಎಲ್ಲ ಪ್ರಜಾತಾಂತ್ರಿಕ ಪ್ರಕ್ರಿಯೆಗಳನ್ನು ಗಾಳಿಗೆ ತೂರಿ ಕೇವಲ ತನ್ನ ಸಂಪುಟ ಸಭೆಯ ಉಪಸಮಿತಿಯ ಮೂಲಕ 9 ವಿಶ್ವವಿದ್ಯಾಲಯಗಳನ್ನು ಮುಚ್ಚುವ ನಿರ್ಧಾರ ಕೈಗೊಂಡಿದೆ.

ಬಹುನಿರೀಕ್ಷಿತ ಐಪಿಎಲ್ ವೇಳಾಪಟ್ಟಿ ಬಿಡುಗಡೆ | ಉದ್ಘಾಟನಾ ಪಂದ್ಯದಲ್ಲೇ ಆರ್‌ಸಿಬಿಗೆ ಅಗ್ನಿ ಪರೀಕ್ಷೆ

ಮಾರ್ಚ್ 22ರಿಂದ ಐಪಿಎಲ್ ಹಬ್ಬ

ಭಾಗವಹಿಸುವ ತಂಡಗಳು

- ರಾಯಲ್ ಚಾಲೆಂಜರ್ಸ್ ಬೆಂಗಳೂರು
- ಚೆನ್ನೈ ಸೂಪರ್ ಕಿಂಗ್ಸ್
- ಮುಂಬೈ ಇಂಡಿಯನ್ಸ್
- ಕೋಲ್ಕತ್ತ ನೈಟ್ ರೈಡರ್ಸ್
- ಸನ್‌ರೈಸರ್ಸ್ ಹೈದರಾಬಾದ್
- ರಾಜಸ್ಥಾನ ರಾಯಲ್ಸ್
- ಡೆಲ್ಲಿ ಕ್ಯಾಪಿಟಲ್ಸ್
- ಲಖನೌ ಸೂಪರ್ ಜೈಂಟ್ಸ್
- ಗುಜರಾತ್ ಟೈಟನ್ಸ್
- ಪಂಜಾಬ್ ಕಿಂಗ್ಸ್

ಮುಂಬೈ: ಬಹುನಿರೀಕ್ಷಿತ ಇಂಡಿಯನ್ ಪ್ರೀಮಿಯರ್ ಲೀಗ್ 2025ನೇ ಸಾಲಿನ ಟ್ವೆಂಟಿ-20 ಕ್ರಿಕೆಟ್ ಟೂರ್ನಿಯ ವೇಳಾಪಟ್ಟಿಯನ್ನು ಭಾರತೀಯ ಕ್ರಿಕೆಟ್ ನಿಯಂತ್ರಣ ಮಂಡಳಿ (ಬಿಸಿಸಿಐ) ಭಾನುವಾರ ಬಿಡುಗಡೆಗೊಳಿಸಿದೆ. 18ನೇ ಆವೃತ್ತಿಯ ಟೂರ್ನಿಯು ಮಾರ್ಚ್ 22ರಂದು ಆರಂಭವಾಗಲಿದ್ದು, ಮೇ 25ರಂದು ಫೈನಲ್ ಪಂದ್ಯ ನಡೆಯಲಿದೆ. ಒಟ್ಟು 13 ತಾಣಗಳಲ್ಲಿ 74 ಪಂದ್ಯಗಳು ನಿಗದಿಯಾಗಿವೆ. 12 ಡಬಲ್ ಹೆಡರ್ (ದಿನಕ್ಕೆ 2 ಪಂದ್ಯ) ಪಂದ್ಯಗಳು ಇರಲಿದೆ. ಸಂಜೆಯ ಪಂದ್ಯ 3.30ಕ್ಕೆ ಮತ್ತು ರಾತ್ರಿಯ ಪಂದ್ಯಗಳು 7.30ಕ್ಕೆ ಆರಂಭವಾಗಲಿವೆ. ಉದ್ಘಾಟನಾ ಪಂದ್ಯದಲ್ಲಿ ಹಾಲಿ ಚಾಂಪಿಯನ್ ಕೋಲ್ಕತ್ತ ನೈಟ್ ರೈಡರ್ಸ್ ತಂಡವು ರಾಯಲ್ ಚಾಲೆಂಜರ್ಸ್ ಬೆಂಗಳೂರು ತಂಡದ ಸವಾಲನ್ನು ಎದುರಿಸಲಿದೆ. ಮಾರ್ಚ್ 22ರಂದು ಕೋಲ್ಕತ್ತದ ಈಡನ್ ಗಾರ್ಡನ್ಸ್‌ನಲ್ಲಿ ಈ ಪಂದ್ಯ ನಡೆಯಲಿದೆ. ಪ್ಲೇ-ಆಫ್ ಪಂದ್ಯಗಳಿಗೆ ಹೈದರಾಬಾದ್ ಮತ್ತು ಕೋಲ್ಕತ್ತ ತಾಣಗಳು ಆತಿಥ್ಯ ವಹಿಸಲಿವೆ. ಹೈದರಾಬಾದ್‌ನಲ್ಲಿ ಮೇ 20ರಂದು ಮೊದಲ ಕ್ವಾಲಿಫೈಯರ್ ಮತ್ತು ಮೇ 21ರಂದು ಎಲಿಮಿನೇಟರ್ ಪಂದ್ಯಗಳು ನಿಗದಿಯಾಗಿವೆ. ಮೇ 23ರಂದು ಕೋಲ್ಕತ್ತದಲ್ಲಿ ಎರಡನೇ ಕ್ವಾಲಿಫೈಯರ್ ನಡೆಯಲಿದೆ.

ಎಷ್ಟನೇ ಆವೃತ್ತಿ? 18

ಆರಂಭ, ಫೈನಲ್ ಯಾವಾಗ?
18ನೇ ಆವೃತ್ತಿಯ ಟೂರ್ನಿಯು ಮಾರ್ಚ್ 22 ರಂದು ಆರಂಭವಾಗಲಿದ್ದು, ಮೇ 25ರಂದು ಫೈನಲ್ ಪಂದ್ಯ ನಡೆಯಲಿದೆ.

74 ಪಂದ್ಯಗಳು ಟೂರ್ನಿಯಲ್ಲಿ ನಿಗದಿಯಾಗಿವೆ.

ಸಮಯ?
ಸಂಜೆಯ ಪಂದ್ಯ 3.30ಕ್ಕೆ ಮತ್ತು ರಾತ್ರಿಯ ಪಂದ್ಯಗಳು 7.30ಕ್ಕೆ ಆರಂಭವಾಗಲಿವೆ.

ಉದ್ಘಾಟನಾ ಪಂದ್ಯ: ಆರ್‌ಸಿಬಿ VS ಕೋಲ್ಕತ್ತ
ಉದ್ಘಾಟನಾ ಪಂದ್ಯದಲ್ಲಿ ಹಾಲಿ ಚಾಂಪಿಯನ್ ಕೋಲ್ಕತ್ತ ನೈಟ್ ರೈಡರ್ಸ್ ತಂಡವು ರಾಯಲ್ ಚಾಲೆಂಜರ್ಸ್ ಬೆಂಗಳೂರು ತಂಡದ ಸವಾಲನ್ನು ಎದುರಿಸಲಿದೆ. ಮಾರ್ಚ್ 22ರಂದು ಕೋಲ್ಕತ್ತದ ಈಡನ್ ಗಾರ್ಡನ್ಸ್‌ನಲ್ಲಿ ಈ ಪಂದ್ಯ ನಡೆಯಲಿದೆ.

ಚೊಚ್ಚಲ ಕಿರೀಟದ ಹುಡುಕಾಟದಲ್ಲಿ ಆರ್‌ಸಿಬಿ

ಚೊಚ್ಚಲ ಕಿರೀಟದ ಹುಡುಕಾಟದಲ್ಲಿರುವ ರಾಯಲ್ ಚಾಲೆಂಜರ್ಸ್ ಬೆಂಗಳೂರು ತಂಡವು ಈ ಬಾರಿಯ ಇಂಡಿಯನ್ ಪ್ರೀಮಿಯರ್ ಲೀಗ್ ಟ್ವೆಂಟಿ-20 ಕ್ರಿಕೆಟ್ ಟೂರ್ನಿಯ ಉದ್ಘಾಟನಾ ಪಂದ್ಯದಲ್ಲೇ ಅಗ್ನಿ ಪರೀಕ್ಷೆಗೆ ಇಳಿಯಲಿದೆ. ಮಾರ್ಚ್ 22ರಂದು ನಡೆಯಲಿರುವ ಉದ್ಘಾಟನಾ ಪಂದ್ಯದಲ್ಲಿ ರಾಯಲ್ ಚಾಲೆಂಜರ್ಸ್ ಬೆಂಗಳೂರು ತಂಡವು ಹಾಲಿ ಚಾಂಪಿಯನ್ ಕೋಲ್ಕತ್ತ ನೈಟ್ ರೈಡರ್ಸ್ ತಂಡದ ಸವಾಲನ್ನು ಎದುರಿಸಲಿದೆ. ಕೋಲ್ಕತ್ತದ ಪ್ರಸಿದ್ಧ ಈಡನ್ ಗಾರ್ಡನ್ಸ್ ಮೈದಾನದಲ್ಲಿ ಈ ಪಂದ್ಯ ನಡೆಯಲಿದೆ. ಆರ್‌ಸಿಬಿ ತನ್ನ ತವರು ಮೈದಾನವಾದ ಚಿನ್ನಸ್ವಾಮಿ ಕ್ರೀಡಾಂಗಣದಲ್ಲಿ ಮೊದಲ ಪಂದ್ಯವನ್ನು ಏಪ್ರಿಲ್ 2ರಂದು ಆಡಲಿದೆ. ಅಂದು ರಾತ್ರಿ 7.30ಕ್ಕೆ ಗುಜರಾತ್ ಟೈಟನ್ಸ್ ತಂಡದ ಸವಾಲನ್ನು ಎದುರಿಸಲಿದೆ. ಈ ಬಾರಿಯ ಐಪಿಎಲ್‌ನಲ್ಲಿ ಆರ್‌ಸಿಬಿ ತಂಡವನ್ನು ರಜತ್ ಪಾಟೀದಾರ್ ಮುನ್ನಡೆಸಲಿದ್ದಾರೆ.

ಫೈನಲ್ ಎಲ್ಲಿ?
ಮೇ 25, ಭಾನುವಾರದಂದು ಕೋಲ್ಕತ್ತದ ಈಡನ್ ಗಾರ್ಡನ್ಸ್ ಮೈದಾನದಲ್ಲಿ ಫೈನಲ್ ಪಂದ್ಯ ನಡೆಯಲಿದೆ.

ಪ್ಲೇ-ಆಫ್ ಪಂದ್ಯಗಳು
ಪ್ಲೇ-ಆಫ್ ಪಂದ್ಯಗಳಿಗೆ ಹೈದರಾಬಾದ್ ಮತ್ತು ಕೋಲ್ಕತ್ತ ತಾಣಗಳು ಆತಿಥ್ಯ ವಹಿಸಲಿವೆ. ಹೈದರಾಬಾದ್‌ನಲ್ಲಿ ಮೇ 20ರಂದು ಮೊದಲ ಕ್ವಾಲಿಫೈಯರ್ ಮತ್ತು ಮೇ 21ರಂದು ಎಲಿಮಿನೇಟರ್ ಪಂದ್ಯಗಳು. ಮೇ 23ರಂದು ಕೋಲ್ಕತ್ತದಲ್ಲಿ 2ನೇ ಕ್ವಾಲಿಫೈಯರ್.

ಐಪಿಎಲ್ 2025ರ ಪೂರ್ಣ ವೇಳಾಪಟ್ಟಿ

ವಿಶ್ವವಾಣಿ

ದಿನಾಂಕ	ದಿನ	ಸಮಯ	ತವರು ತಂಡ	ಹೊರಗಿನ ತಂಡ	ಸ್ಥಳ
ಮಾರ್ಚ್ 22	ಶನಿವಾರ	ಸಂಜೆ 7.30	ಕೋಲ್ಕತ್ತಾ ನೈಟ್ ರೈಡರ್ಸ್	ರಾಯಲ್ ಚಾಲೆಂಜರ್ಸ್ ಬೆಂಗಳೂರು	ಕೋಲ್ಕತ್ತಾ
ಮಾರ್ಚ್ 23	ಭಾನುವಾರ	ಸಂಜೆ 7.30	ಸನ್ ರೈಸರ್ಸ್ ಹೈದರಾಬಾದ್	ರಾಜಸ್ಥಾನ್ ರಾಯಲ್	ಹೈದರಾಬಾದ್
ಮಾರ್ಚ್ 23	ಭಾನುವಾರ	ಸಂಜೆ 7.30	ಚೆನ್ನೈ ಸೂಪರ್ ಕಿಂಗ್ಸ್	ಮುಂಬೈ ಇಂಡಿಯನ್ಸ್	ಚೆನ್ನೈ
ಮಾರ್ಚ್ 24	ಸೋಮವಾರ	ಸಂಜೆ 7.30	ಡೆಲ್ಲಿ ಕ್ಯಾಪಿಟಲ್ಸ್	ಲಕ್ನೋ ಸೂಪರ್ ಜಯಂಟ್ಸ್	ವಿಶಾಖಪಟ್ಟಣ
ಮಾರ್ಚ್ 25	ಮಂಗಳವಾರ	ಸಂಜೆ 7.30	ಗುಜರಾತ್ ಟೈಟಾನ್ಸ್	ಪಂಜಾಬ್ ಕಿಂಗ್ಸ್	ಅಹಮದಾಬಾದ್
ಮಾರ್ಚ್ 26	ಬುಧವಾರ	ಸಂಜೆ 7.30	ರಾಜಸ್ಥಾನ್ ರಾಯಲ್ಸ್	ಕೋಲ್ಕತ್ತಾ ನೈಟ್ ರೈಡರ್ಸ್	ಗುವಾಹಟಿ
ಮಾರ್ಚ್ 27	ಗುರುವಾರ	ಸಂಜೆ 7.30	ಸನ್ ರೈಸರ್ಸ್ ಹೈದರಾಬಾದ್	ಲಕ್ನೋ ಸೂಪರ್ ಜಯಂಟ್ಸ್	ಹೈದರಾಬಾದ್
ಮಾರ್ಚ್ 28	ಶುಕ್ರವಾರ	ಸಂಜೆ 7.30	ಚೆನ್ನೈ ಸೂಪರ್ ಕಿಂಗ್ಸ್	ರಾಯಲ್ ಚಾಲೆಂಜರ್ಸ್ ಬೆಂಗಳೂರು	ಚೆನ್ನೈ
ಮಾರ್ಚ್ 29	ಶನಿವಾರ	ಸಂಜೆ 7.30	ಗುಜರಾತ್ ಟೈಟಾನ್ಸ್	ಮುಂಬೈ ಇಂಡಿಯನ್ಸ್	ಅಹಮದಾಬಾದ್
ಮಾರ್ಚ್ 30	ಭಾನುವಾರ	ಮಧ್ಯಾಹ್ನ 3.30	ಡೆಲ್ಲಿ ಕ್ಯಾಪಿಟಲ್ಸ್	ಸನ್ ರೈಸರ್ಸ್ ಹೈದರಾಬಾದ್	ವಿಶಾಖಪಟ್ಟಣ
ಮಾರ್ಚ್ 30	ಭಾನುವಾರ	ಸಂಜೆ 7.30	ರಾಜಸ್ಥಾನ್ ರಾಯಲ್ಸ್	ಚೆನ್ನೈ ಸೂಪರ್ ಕಿಂಗ್ಸ್	ಗುವಾಹಟಿ
ಮಾರ್ಚ್ 31	ಸೋಮವಾರ	ಸಂಜೆ 7.30	ಮುಂಬೈ ಇಂಡಿಯನ್ಸ್	ಕೋಲ್ಕತ್ತಾ ನೈಟ್ ರೈಡರ್ಸ್	ಮುಂಬೈ
ಏಪ್ರಿಲ್ 1	ಮಂಗಳವಾರ	ಸಂಜೆ 7.30	ಲಕ್ನೋ ಸೂಪರ್ ಜಯಂಟ್ಸ್	ಪಂಜಾಬ್ ಕಿಂಗ್ಸ್	ಲಖನೌ
ಏಪ್ರಿಲ್ 2	ಬುಧವಾರ	ಸಂಜೆ 7.30	ರಾಯಲ್ ಚಾಲೆಂಜರ್ಸ್ ಬೆಂಗಳೂರು	ಗುಜರಾತ್ ಟೈಟಾನ್ಸ್	ಬೆಂಗಳೂರು
ಏಪ್ರಿಲ್ 3	ಗುರುವಾರ	ಸಂಜೆ 7.30	ಕೋಲ್ಕತ್ತಾ ನೈಟ್ ರೈಡರ್ಸ್	ಸನ್ ರೈಸರ್ಸ್ ಹೈದರಾಬಾದ್	ಕೋಲ್ಕತ್ತಾ
ಏಪ್ರಿಲ್ 4	ಶುಕ್ರವಾರ	ಸಂಜೆ 7.30	ಲಕ್ನೋ ಸೂಪರ್ ಜಯಂಟ್ಸ್	ಮುಂಬೈ ಇಂಡಿಯನ್ಸ್	ಲಖನೌ
ಏಪ್ರಿಲ್ 5	ಶನಿವಾರ	ಮಧ್ಯಾಹ್ನ 3.30	ಚೆನ್ನೈ ಸೂಪರ್ ಕಿಂಗ್ಸ್	ಡೆಲ್ಲಿ ಕ್ಯಾಪಿಟಲ್ಸ್	ಚೆನ್ನೈ
ಏಪ್ರಿಲ್ 5	ಶನಿವಾರ	ಸಂಜೆ 7.30	ಪಂಜಾಬ್ ಕಿಂಗ್ಸ್	ರಾಜಸ್ಥಾನ್ ರಾಯಲ್	ನವ ಚಂಡೀಗಢ
ಏಪ್ರಿಲ್ 6	ಭಾನುವಾರ	ಮಧ್ಯಾಹ್ನ 3.30	ಕೋಲ್ಕತ್ತಾ ನೈಟ್ ರೈಡರ್ಸ್	ಲಕ್ನೋ ಸೂಪರ್ ಜಯಂಟ್ಸ್	ಕೋಲ್ಕತ್ತಾ
ಏಪ್ರಿಲ್ 6	ಭಾನುವಾರ	ಸಂಜೆ 7.30	ಸನ್ ರೈಸರ್ಸ್ ಹೈದರಾಬಾದ್	ಗುಜರಾತ್ ಟೈಟಾನ್ಸ್	ಹೈದರಾಬಾದ್
ಏಪ್ರಿಲ್ 7	ಸೋಮವಾರ	ಸಂಜೆ 7.30	ಮುಂಬೈ ಇಂಡಿಯನ್ಸ್	ರಾಯಲ್ ಚಾಲೆಂಜರ್ಸ್ ಬೆಂಗಳೂರು	ಮುಂಬೈ
ಏಪ್ರಿಲ್ 8	ಮಂಗಳವಾರ	ಸಂಜೆ 7.30	ಪಂಜಾಬ್ ಕಿಂಗ್ಸ್	ಚೆನ್ನೈ ಸೂಪರ್ ಕಿಂಗ್ಸ್	ನವ ಚಂಡೀಗಢ
ಏಪ್ರಿಲ್ 9	ಬುಧವಾರ	ಸಂಜೆ 7.30	ಗುಜರಾತ್ ಟೈಟಾನ್ಸ್	ರಾಜಸ್ಥಾನ್ ರಾಯಲ್ಸ್	ಅಹಮದಾಬಾದ್
ಏಪ್ರಿಲ್ 10	ಗುರುವಾರ	ಸಂಜೆ 7.30	ರಾಯಲ್ ಚಾಲೆಂಜರ್ಸ್ ಬೆಂಗಳೂರು	ಡೆಲ್ಲಿ ಕ್ಯಾಪಿಟಲ್ಸ್	ಬೆಂಗಳೂರು
ಏಪ್ರಿಲ್ 11	ಶುಕ್ರವಾರ	ಸಂಜೆ 7.30	ಚೆನ್ನೈ ಸೂಪರ್ ಕಿಂಗ್ಸ್	ಕೋಲ್ಕತ್ತಾ ನೈಟ್ ರೈಡರ್ಸ್	ಚೆನ್ನೈ
ಏಪ್ರಿಲ್ 12	ಶನಿವಾರ	ಮಧ್ಯಾಹ್ನ 3.30	ಲಕ್ನೋ ಸೂಪರ್ ಜಯಂಟ್ಸ್	ಗುಜರಾತ್ ಟೈಟಾನ್ಸ್	ಲಖನೌ
ಏಪ್ರಿಲ್ 12	ಶನಿವಾರ	ಸಂಜೆ 7.30	ಸನ್ ರೈಸರ್ಸ್ ಹೈದರಾಬಾದ್	ಪಂಜಾಬ್ ಕಿಂಗ್ಸ್	ಹೈದರಾಬಾದ್
ಏಪ್ರಿಲ್ 13	ಭಾನುವಾರ	ಮಧ್ಯಾಹ್ನ 3.30	ರಾಜಸ್ಥಾನ್ ರಾಯಲ್ಸ್	ರಾಯಲ್ ಚಾಲೆಂಜರ್ಸ್ ಬೆಂಗಳೂರು	ಜೈಪುರ
ಏಪ್ರಿಲ್ 13	ಭಾನುವಾರ	ಸಂಜೆ 7.30	ಡೆಲ್ಲಿ ಕ್ಯಾಪಿಟಲ್ಸ್	ಮುಂಬೈ ಇಂಡಿಯನ್ಸ್	ದಿಲ್ಲಿ
ಏಪ್ರಿಲ್ 14	ಸೋಮವಾರ	ಸಂಜೆ 7.30	ಲಕ್ನೋ ಸೂಪರ್ ಜಯಂಟ್ಸ್	ಚೆನ್ನೈ ಸೂಪರ್ ಕಿಂಗ್ಸ್	ಲಖನೌ
ಏಪ್ರಿಲ್ 15	ಮಂಗಳವಾರ	ಸಂಜೆ 7.30	ಪಂಜಾಬ್ ಕಿಂಗ್ಸ್	ಕೋಲ್ಕತ್ತಾ ನೈಟ್ ರೈಡರ್ಸ್	ನವ ಚಂಡೀಗಢ
ಏಪ್ರಿಲ್ 16	ಬುಧವಾರ	ಸಂಜೆ 7.30	ಡೆಲ್ಲಿ ಕ್ಯಾಪಿಟಲ್ಸ್	ರಾಜಸ್ಥಾನ್ ರಾಯಲ್	ದಿಲ್ಲಿ
ಏಪ್ರಿಲ್ 17	ಗುರುವಾರ	ಸಂಜೆ 7.30	ಮುಂಬೈ ಇಂಡಿಯನ್ಸ್	ಸನ್ ರೈಸರ್ಸ್ ಹೈದರಾಬಾದ್	ಮುಂಬೈ
ಏಪ್ರಿಲ್ 18	ಶುಕ್ರವಾರ	ಸಂಜೆ 7.30	ರಾಯಲ್ ಚಾಲೆಂಜರ್ಸ್ ಬೆಂಗಳೂರು	ಪಂಜಾಬ್ ಕಿಂಗ್ಸ್	ಬೆಂಗಳೂರು
ಏಪ್ರಿಲ್ 19	ಶನಿವಾರ	ಮಧ್ಯಾಹ್ನ 3.30	ಗುಜರಾತ್ ಟೈಟಾನ್ಸ್	ಡೆಲ್ಲಿ ಕ್ಯಾಪಿಟಲ್ಸ್	ಅಹಮದಾಬಾದ್
ಏಪ್ರಿಲ್ 19	ಶನಿವಾರ	ಸಂಜೆ 7.30	ರಾಜಸ್ಥಾನ್ ರಾಯಲ್ಸ್	ಲಕ್ನೋ ಸೂಪರ್ ಜಯಂಟ್ಸ್	ಜೈಪುರ
ಏಪ್ರಿಲ್ 20	ಭಾನುವಾರ	ಮಧ್ಯಾಹ್ನ 3.30	ಪಂಜಾಬ್ ಕಿಂಗ್ಸ್	ರಾಯಲ್ ಚಾಲೆಂಜರ್ಸ್ ಬೆಂಗಳೂರು	ನವ ಚಂಡೀಗಢ
ಏಪ್ರಿಲ್ 20	ಭಾನುವಾರ	ಸಂಜೆ 7.30	ಮುಂಬೈ ಇಂಡಿಯನ್ಸ್	ಚೆನ್ನೈ ಸೂಪರ್ ಕಿಂಗ್ಸ್	ಮುಂಬೈ
ಏಪ್ರಿಲ್ 21	ಸೋಮವಾರ	ಸಂಜೆ 7.30	ಕೋಲ್ಕತ್ತಾ ನೈಟ್ ರೈಡರ್ಸ್	ಗುಜರಾತ್ ಟೈಟಾನ್ಸ್	ಕೋಲ್ಕತ್ತಾ
ಏಪ್ರಿಲ್ 22	ಮಂಗಳವಾರ	ಸಂಜೆ 7.30	ಲಕ್ನೋ ಸೂಪರ್ ಜಯಂಟ್ಸ್	ಡೆಲ್ಲಿ ಕ್ಯಾಪಿಟಲ್ಸ್	ಲಖನೌ
ಏಪ್ರಿಲ್ 23	ಬುಧವಾರ	ಸಂಜೆ 7.30	ಸನ್ ರೈಸರ್ಸ್ ಹೈದರಾಬಾದ್	ಮುಂಬೈ ಇಂಡಿಯನ್ಸ್	ಹೈದರಾಬಾದ್
ಏಪ್ರಿಲ್ 24	ಗುರುವಾರ	ಸಂಜೆ 7.30	ರಾಯಲ್ ಚಾಲೆಂಜರ್ಸ್ ಬೆಂಗಳೂರು	ರಾಜಸ್ಥಾನ್ ರಾಯಲ್ಸ್	ಬೆಂಗಳೂರು
ಏಪ್ರಿಲ್ 25	ಶುಕ್ರವಾರ	ಸಂಜೆ 7.30	ಚೆನ್ನೈ ಸೂಪರ್ ಕಿಂಗ್ಸ್	ಸನ್ ರೈಸರ್ಸ್ ಹೈದರಾಬಾದ್	ಚೆನ್ನೈ
ಏಪ್ರಿಲ್ 26	ಶನಿವಾರ	ಸಂಜೆ 7.30	ಕೋಲ್ಕತ್ತಾ ನೈಟ್ ರೈಡರ್ಸ್	ಪಂಜಾಬ್ ಕಿಂಗ್ಸ್	ಕೋಲ್ಕತ್ತಾ
ಏಪ್ರಿಲ್ 27	ಭಾನುವಾರ	ಮಧ್ಯಾಹ್ನ 3.30	ಮುಂಬೈ ಇಂಡಿಯನ್ಸ್	ಲಕ್ನೋ ಸೂಪರ್ ಜಯಂಟ್ಸ್	ಮುಂಬೈ
ಏಪ್ರಿಲ್ 27	ಭಾನುವಾರ	ಸಂಜೆ 7.30	ಡೆಲ್ಲಿ ಕ್ಯಾಪಿಟಲ್ಸ್	ರಾಯಲ್ ಚಾಲೆಂಜರ್ಸ್ ಬೆಂಗಳೂರು	ದಿಲ್ಲಿ
ಏಪ್ರಿಲ್ 28	ಸೋಮವಾರ	ಸಂಜೆ 7.30	ರಾಜಸ್ಥಾನ್ ರಾಯಲ್ಸ್	ಗುಜರಾತ್ ಟೈಟಾನ್ಸ್	ಜೈಪುರ
ಏಪ್ರಿಲ್	ಮಂಗಳವಾರ	ಸಂಜೆ 7.30	ಡೆಲ್ಲಿ ಕ್ಯಾಪಿಟಲ್ಸ್	ಕೋಲ್ಕತ್ತಾ ನೈಟ್ ರೈಡರ್ಸ್	ದಿಲ್ಲಿ
ಏಪ್ರಿಲ್	ಬುಧವಾರ	ಸಂಜೆ 7.30	ಚೆನ್ನೈ ಸೂಪರ್ ಕಿಂಗ್ಸ್	ಪಂಜಾಬ್ ಕಿಂಗ್ಸ್	ಚೆನ್ನೈ
ಮೇ 1	ಗುರುವಾರ	ಸಂಜೆ 7.30	ರಾಜಸ್ಥಾನ್ ರಾಯಲ್ಸ್	ಮುಂಬೈ ಇಂಡಿಯನ್ಸ್	ಜೈಪುರ
ಮೇ 2	ಶುಕ್ರವಾರ	ಸಂಜೆ 7.30	ಗುಜರಾತ್ ಟೈಟಾನ್ಸ್	ಸನ್ ರೈಸರ್ಸ್ ಹೈದರಾಬಾದ್	ಅಹಮದಾಬಾದ್
ಮೇ 3	ಶನಿವಾರ	ಸಂಜೆ 7.30	ರಾಯಲ್ ಚಾಲೆಂಜರ್ಸ್ ಬೆಂಗಳೂರು	ಚೆನ್ನೈ ಸೂಪರ್ ಕಿಂಗ್ಸ್	ಬೆಂಗಳೂರು
ಮೇ 4	ಭಾನುವಾರ	ಮಧ್ಯಾಹ್ನ 3.30	ಕೋಲ್ಕತ್ತಾ ನೈಟ್ ರೈಡರ್ಸ್	ರಾಜಸ್ಥಾನ್ ರಾಯಲ್	ಕೋಲ್ಕತ್ತಾ
ಮೇ 4	ಭಾನುವಾರ	ಸಂಜೆ 7.30	ಪಂಜಾಬ್ ಕಿಂಗ್ಸ್	ಲಕ್ನೋ ಸೂಪರ್ ಜಯಂಟ್ಸ್	ಧರ್ಮಶಾಲಾ
ಮೇ 5	ಸೋಮವಾರ	ಸಂಜೆ 7.30	ಸನ್ ರೈಸರ್ಸ್ ಹೈದರಾಬಾದ್	ಡೆಲ್ಲಿ ಕ್ಯಾಪಿಟಲ್ಸ್	ಹೈದರಾಬಾದ್
ಮೇ 6	ಮಂಗಳವಾರ	ಸಂಜೆ 7.30	ಮುಂಬೈ ಇಂಡಿಯನ್ಸ್	ಗುಜರಾತ್ ಟೈಟಾನ್ಸ್	ಮುಂಬೈ
ಮೇ 7	ಬುಧವಾರ	ಸಂಜೆ 7.30	ಕೋಲ್ಕತ್ತಾ ನೈಟ್ ರೈಡರ್ಸ್	ಚೆನ್ನೈ ಸೂಪರ್ ಕಿಂಗ್ಸ್	ಕೋಲ್ಕತ್ತಾ
ಮೇ 8	ಗುರುವಾರ	ಸಂಜೆ 7.30	ಪಂಜಾಬ್ ಕಿಂಗ್ಸ್	ಡೆಲ್ಲಿ ಕ್ಯಾಪಿಟಲ್ಸ್	ಧರ್ಮಶಾಲಾ
ಮೇ 9	ಶುಕ್ರವಾರ	ಸಂಜೆ 7.30	ಲಕ್ನೋ ಸೂಪರ್ ಜಯಂಟ್ಸ್	ರಾಯಲ್ ಚಾಲೆಂಜರ್ಸ್ ಬೆಂಗಳೂರು	ಲಖನೌ
ಮೇ 10	ಶನಿವಾರ	ಸಂಜೆ 7.30	ಸನ್ ರೈಸರ್ಸ್ ಹೈದರಾಬಾದ್	ಕೋಲ್ಕತ್ತಾ ನೈಟ್ ರೈಡರ್ಸ್	ಹೈದರಾಬಾದ್
ಮೇ 11	ಭಾನುವಾರ	ಮಧ್ಯಾಹ್ನ 3.30	ಪಂಜಾಬ್ ಕಿಂಗ್ಸ್	ಮುಂಬೈ ಇಂಡಿಯನ್ಸ್	ಧರ್ಮಶಾಲಾ
ಮೇ 11	ಭಾನುವಾರ	ಸಂಜೆ 7.30	ಡೆಲ್ಲಿ ಕ್ಯಾಪಿಟಲ್ಸ್	ಗುಜರಾತ್ ಟೈಟಾನ್ಸ್	ದಿಲ್ಲಿ
ಮೇ 12	ಸೋಮವಾರ	ಸಂಜೆ 7.30	ಚೆನ್ನೈ ಸೂಪರ್ ಕಿಂಗ್ಸ್	ರಾಜಸ್ಥಾನ್ ರಾಯಲ್ಸ್	ಚೆನ್ನೈ
ಮೇ 13	ಮಂಗಳವಾರ	ಸಂಜೆ 7.30	ರಾಯಲ್ ಚಾಲೆಂಜರ್ಸ್ ಬೆಂಗಳೂರು	ಸನ್ ರೈಸರ್ಸ್ ಹೈದರಾಬಾದ್	ಬೆಂಗಳೂರು
ಮೇ 14	ಬುಧವಾರ	ಸಂಜೆ 7.30	ಗುಜರಾತ್ ಟೈಟಾನ್ಸ್	ಲಕ್ನೋ ಸೂಪರ್ ಜಯಂಟ್ಸ್	ಅಹಮದಾಬಾದ್
ಮೇ 15	ಗುರುವಾರ	ಸಂಜೆ 7.30	ಮುಂಬೈ ಇಂಡಿಯನ್ಸ್	ಡೆಲ್ಲಿ ಕ್ಯಾಪಿಟಲ್ಸ್	ಮುಂಬೈ
ಮೇ 16	ಶುಕ್ರವಾರ	ಸಂಜೆ 7.30	ರಾಜಸ್ಥಾನ್ ರಾಯಲ್ಸ್	ಪಂಜಾಬ್ ಕಿಂಗ್ಸ್	ಜೈಪುರ
ಮೇ 17	ಶನಿವಾರ	ಸಂಜೆ 7.30	ರಾಯಲ್ ಚಾಲೆಂಜರ್ಸ್ ಬೆಂಗಳೂರು	ಕೋಲ್ಕತ್ತಾ ನೈಟ್ ರೈಡರ್ಸ್	ಬೆಂಗಳೂರು
ಮೇ 18	ಭಾನುವಾರ	ಮಧ್ಯಾಹ್ನ 3.30	ಗುಜರಾತ್ ಟೈಟಾನ್ಸ್	ಚೆನ್ನೈ ಸೂಪರ್ ಕಿಂಗ್ಸ್	ಅಹಮದಾಬಾದ್
ಮೇ 18	ಭಾನುವಾರ	ಸಂಜೆ 7.30	ಲಕ್ನೋ ಸೂಪರ್ ಜಯಂಟ್ಸ್	ಸನ್ ರೈಸರ್ಸ್ ಹೈದರಾಬಾದ್	ಲಖನೌ
ಮೇ 20	ಮಂಗಳವಾರ	ಸಂಜೆ 7.30	ಕ್ವಾಲಿಫೈಯರ್ 1	ಕ್ವಾಲಿಫೈಯರ್ 1	ಹೈದರಾಬಾದ್
ಮೇ 21	ಬುಧವಾರ	ಸಂಜೆ 7.30	ಎಲಿಮಿನೇಟರ್	ಎಲಿಮಿನೇಟರ್	ಹೈದರಾಬಾದ್
ಮೇ 23	ಶುಕ್ರವಾರ	ಸಂಜೆ 7.30	ಕ್ವಾಲಿಫೈಯರ್ 2	ಕ್ವಾಲಿಫೈಯರ್ 2	ಕೋಲ್ಕತ್ತಾ
ಮೇ 25	ಭಾನುವಾರ	ಸಂಜೆ 7.30	ಫೈನಲ್	ಫೈನಲ್	ಕೋಲ್ಕತ್ತಾ

ವಿಟಾಕೀಸ್

ಚಿತ್ರೀಕರಣ ಮುಗಿಸಿದ ದೂರ ತೀರ ಯಾನ

ಸಾಮಾಜಿಕ ಸಂದೇಶ ಸಾರುವ ವಿಭಿನ್ನ ಕಥೆಯ ಸಿನಿಮಾಗಳನ್ನು ನಿರ್ದೇಶಿಸಿ ಸೈ ಎನಿಸಿಕೊಂಡಿರುವ ಮಂಸೋರೆ, ದೂರ ತೀರ ಯಾನ ಸಿನಿಮಾವನ್ನು ನಿರ್ದೇಶಿಸಿದ್ದಾರೆ. ಈ ಚಿತ್ರದಲ್ಲಿ ವಿಜಯ್ ಕೃಷ್ಣ ನಾಯಕನಾಗಿ ನಟಿಸಿದ್ದು, ಪ್ರಿಯಾಂಕಾ ಕುಮಾರ್ ನಾಯಕಿಯಾಗಿ ಬಣ್ಣಹಚ್ಚಿದ್ದಾರೆ. ಖ್ಯಾತ ನಟ ಕಿಶೋರ್ ವಿಶೇಷ ಪಾತ್ರದಲ್ಲಿ ಕಾಣಿಸಿಕೊಂಡಿದ್ದಾರೆ.

ಬೆಂಗಳೂರು, ಉಡುಪಿ, ಕುಂದಾಪುರ, ಗೋಕರ್ಣ, ಮುರುಡೇಶ್ವರ, ಕಾರವಾರ, ಯಲ್ಲಾಪುರ, ದಾಂಡೇಲಿ, ಗೋವಾ ಸುತ್ತಮುತ್ತ ನಲವತ್ತು ದಿನಗಳ ಕಾಲ ಚಿತ್ರೀಕರಣ ನಡೆಸಲಾಗಿದೆ. ಇದೊಂದು ಪ್ರೇಮಕಥೆ ಆಧರಿಸಿದ ಸಿನೆಮಾ ಆಗಿದ್ದು, ಹರೆಯದ ಇಬ್ಬರು ಪ್ರೇಮಿಗಳು ಬೆಂಗಳೂರಿನಿಂದ ಗೋವಾಗೆ ಪಯಣ ಆರಂಭಿಸಿ, ಆ ಪ್ರಯಾಣದಲ್ಲಿ ತಮ್ಮ ಪ್ರೀತಿಯ ಅರ್ಥ ಹುಡುಕಿಕೊಳ್ಳುವುದು ಮೂಲ ಕಥೆಯಾಗಿದೆ. ಮಂಸೋರೆ ಬರೆದಿರುವ ಕಥೆಗೆ ಚೇತನಾ ತೀರ್ಥಹಳ್ಳಿ ಸಂಭಾಷಣೆ ಬರೆದಿದ್ದಾರೆ. ಈ ಸಿನಿಮಾದಲ್ಲಿ ಒಟ್ಟು ಆರು ಹಾಡುಗಳಿದ್ದು, ಬಕ್ಕೇಶ್ ಹಾಗೂ ಕಾರ್ತಿಕ್ ಹಾಡುಗಳನ್ನು ಸಂಯೋಜಿಸಿದ್ದಾರೆ. ಜಯಂತ್ ಕಾಯ್ಕಿಣಿ, ಕವಿರಾಜ್, ಪ್ರಮೋದ್ ಮರವಂತೆ ಹಾಗೂ ಕಿರಣ್ ಕಾವೇರಪ್ಪ ಸಾಹಿತ್ಯ ರಚಿಸಿದ್ದಾರೆ. ಈ ಚಿತ್ರದ ಶೀರ್ಷಿಕೆ ಗೀತೆಯನ್ನು ಅದ್ದೂರಿ ವೆಚ್ಚದಲ್ಲಿ ಚಿತ್ರೀಕರಿಸಿಕೊಳ್ಳಲಾಗಿದೆ. ಈ ಸಿನಿಮಾಗೆ ಸರವಣ ಕುಮಾರ್ ಕಲಾನಿರ್ದೇಶನವಿದ್ದು, ರಾಷ್ಟ್ರ ಪ್ರಶಸ್ತಿ ವಿಜೇತ ನಾಗೇಂದ್ರ ಕೆ ಉಜ್ಜನಿ ಸಂಕಲನ ನಿರ್ವಹಿಸಿದ್ದಾರೆ. ಸದ್ಯ ಪೋಸ್ಟ್ ಪ್ರೊಡಕ್ಷನ್ ಕೆಲಸಗಳು ನಡೆಯುತ್ತಿದ್ದು, ಜುಲೈನಲ್ಲಿ ದೂರ ತೀರ ಯಾನ ತೆರೆಗೆ ಬರಲಿದೆ. ಡಿ ಕ್ರಿಯೇಶನ್ಸ್ ನಿರ್ಮಾಣ ಸಂಸ್ಥೆಯಲ್ಲಿ, ಆರ್. ದೇವ ರಾಜ್ ಚಿತ್ರ ನಿರ್ಮಾಣಕ್ಕೆ ಬಂಡವಾಳ ಹೂಡಿದ್ದಾರೆ.

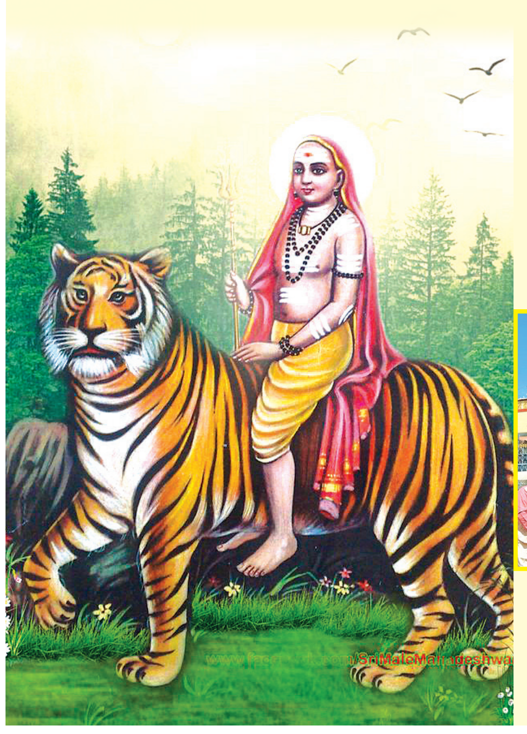

ಮಾದಪ್ಪನ ಭಕ್ತಿ ಲಹರಿ

ಮಹದೇಶ್ವರನ ಕುರಿತ ಹಲವು ಭಕ್ತಿ ಗೀತೆಗಳು ಮೂಡಿಬಂದಿವೆ. ಆ ಸಾಲಿಗೆ ಈಗ ಮುದ್ದುಗಾರ ಮಾದಪ್ಪ ಗೀತೆಯೂ ಸೇರಿದೆ. ಚೆಲ್ಲಾಟಗಾರ ಮಾದಪ್ಪ ಖ್ಯಾತಿಯ ಕಲಾಶ್ರೀ ಡಾ.ಜಯಶ್ರೀ ಅರವಿಂದ್ ಸಾಹಿತ್ಯ ಮತ್ತು ಸಂಗೀತದಲ್ಲಿ ಮೂಡಿಬಂದಿರುವ ಮುದ್ದುಗಾರ ಮಾದಪ್ಪ ಎಂಬ ಈ ಗೀತೆಯು ಜಾನಪದ ಶೈಲಿಯ ಸುಪ್ರಭಾತ ದೃಶ್ಯಗೀತೆ ಯಾಗಿ ಮೂಡಿಬಂದಿದೆ. ಗಾಯಕ ಅಜಯ್ ವಾರಿಯರ್ ಮತ್ತು ಶ್ರೀರಕ್ಷಾ ಪ್ರಿಯರಂ ಈ ಹಾಡಿಗೆ ದನಿಯಾಗಿದ್ದಾರೆ. ಮಲೆಮಹದೇಶ್ವರ ಸ್ವಾಮಿಯ ಸನ್ನಿಧಿಯಲ್ಲಿ ಹಾಡು ಬಿಡುಗಡೆಯಾಯಿತು. ಈ ಶುಭ ಸಂಧರ್ಭದಲ್ಲಿ ಸಂಗೀತ ನಿರ್ದೇಶಕಿ ಕಲಾಶ್ರೀ ಡಾ.ಜಯಶ್ರೀ ಅರವಿಂದ್, ಅರವಿಂದ್ ಕಿಗ್ಗಾಲ್, ಮಲೆ ಆಡಿಯೋ ವಿಡಿಯೋ ಸಂಸ್ಥೆಯ ಬಿ.ಅರುಣ್ ಕುಮಾರ್ ಸಿಂಗ್, ಎಂ.ಪ್ರಕಾಶ್, ಬಿ.ಹೇಮಾವತಿ ಮತ್ತು ತಲಕಾಡು ದೇವಸ್ಥಾನದ ಅಧ್ಯಕ್ಷರಾದ ನಾಗರಾಜ್ ಮತ್ತಿತರರು ಉಪಸ್ಥಿತರಿದ್ದರು. ಹೃಶಾಂಕ್ ಸಿಂಗ್ ಛಾಯಾಗ್ರಹಣ ಮತ್ತು ಸಂಕಲನ ಜವಾಬ್ದಾರಿ ನಿರ್ವಹಿಸಿದ್ದಾರೆ.

ನ್ಯಾಷನಲ್ ಪ್ರೆಸ್ ಕೌನ್ಸಿಲ್ ಆಫ್ ಇಂಡಿಯಾ ಎಸ್‌ಸಿಆರ್ ರಾಷ್ಟ್ರೀಯ ಅಧ್ಯಕ್ಷರಾಗಿ ಆಯ್ಕೆಯಾದ ಡಾ| ಎಂ.ಎನ್. ರಾಜೇಂದ್ರ ಕುಮಾರ್ ಅವರಿಗೆ ಹೃತ್ಪೂರ್ವಕ ಅಭಿನಂದನೆಗಳು

'ಸಹಕಾರ ರತ್ನ' ಡಾ| ಎಂ.ಎನ್. ರಾಜೇಂದ್ರ ಕುಮಾರ್
ಅಧ್ಯಕ್ಷರು, ಕರ್ನಾಟಕ ರಾಜ್ಯ ಸಹಕಾರ ಮಾರಾಟ ಮಹಾಮಂಡಳ ನಿ., ಬೆಂಗಳೂರು
ಅಧ್ಯಕ್ಷರು, ದ.ಕ. ಜಿಲ್ಲಾ ಕೇಂದ್ರ ಸಹಕಾರಿ ಬ್ಯಾಂಕ್ ನಿ., ಮಂಗಳೂರು

ಪರೋಪಕಾರಿ ಮನೋಭಾವನೆಗೆ ಹೊಸ ಸ್ವರೂಪ ನೀಡಿ, ತನ್ನ ಕ್ರಿಯಾಶೀಲ ನಾಯಕತ್ವದಿಂದ ಸಹಕಾರ ಕ್ಷೇತ್ರದ 'ಅನರ್ಘ್ಯ ರತ್ನ' ಎನಿಸಿದ ನಮ್ಮೆಲ್ಲರ ಆದರಣೀಯ ನಾಯಕರಾದ ತಾವು, ನ್ಯಾಷನಲ್ ಪ್ರೆಸ್ ಕೌನ್ಸಿಲ್ ಆಫ್ ಇಂಡಿಯಾಗೆ ಎಸ್‌ಸಿಆರ್ ರಾಷ್ಟ್ರೀಯ ಅಧ್ಯಕ್ಷರಾಗಿ ಆಯ್ಕೆಗೊಂಡ ಈ ಸಂದರ್ಭದಲ್ಲಿ ತಮಗೆ

ಹೃತ್ಪೂರ್ವಕ ಅಭಿನಂದನೆಗಳು

ವಿನಯ ಕುಮಾರ್ ಸೂರಿಂಜೆ, ಉಪಾಧ್ಯಕ್ಷರು
ಗೋಪಾಲಕೃಷ್ಣ ಭಟ್ ಕೆ., ಮುಖ್ಯ ಕಾರ್ಯನಿರ್ವಹಣಾಧಿಕಾರಿ (ಪ್ರಭಾರ)

ನಿರ್ದೇಶಕರುಗಳಾದ ಸರ್ವಶ್ರೀ ಟಿ.ಜಿ. ರಾಜಾರಾಮ ಭಟ್, ಭಾಸ್ಕರ್ ಎಸ್. ಕೋಟ್ಯಾನ್, ಎಂ. ವಾದಿರಾಜ ಶೆಟ್ಟಿ ಎಸ್. ರಾಜು ಪೂಜಾರಿ, ಶಶಿಕುಮಾರ್ ರೈ ಬಿ., ದೇವಿಪ್ರಸಾದ್ ಶೆಟ್ಟಿ ಎಸ್.ಬಿ. ಜಯರಾಮ ರೈ, ಮೋನಪ್ಪ ಶೆಟ್ಟಿ ಎಕ್ಕಾರು, ಎಂ. ಮಹೇಶ್ ಹೆಗ್ಡೆ ಬಿ. ಅಶೋಕ್ ಕುಮಾರ್ ಶೆಟ್ಟಿ ಕೆ. ಜೈರಾಜ್ ಬಿ. ರೈ, ಕುಶಲಪ್ಪ ಗೌಡ ಪಿ., ಎಸ್.ಎನ್. ಮನ್ಮಥ, ರಾಜೇಶ್ ರಾವ್, ಸದಾಶಿವ ಉಳ್ಳಾಲ್, ರಮೇಶ್ ಹೆಚ್.ಎನ್. (ಸಹಕಾರ ಸಂಘಗಳ ಉಪನಿಬಂಧಕರು, ದ.ಕ.ಜಿಲ್ಲೆ, ಮಂಗಳೂರು) ಮತ್ತು ಸಿಬ್ಬಂದಿ ವರ್ಗ

ದಕ್ಷಿಣ ಕನ್ನಡ ಜಿಲ್ಲಾ ಕೇಂದ್ರ ಸಹಕಾರಿ ಬ್ಯಾಂಕ್ ನಿ.
SCDCC BANK LTD.
H.O. MANGALORE